PRECIO EN TODO EL PAIS
VEINTE CENTAVOS

LA NACION

Edición de 24 páginas

AÑO VIII

SUSCRICION: Por 1 año: $ 60.—Por 6 meses: $ 32.
Por 3 meses: $ 17. — Por 1 año, extranjero, $ 120.

SANTIAGO DE CHILE, VIERNES 19 DE DICIEMBRE DE 1924

TELEFONO INGLES 3113 - 3114
AGUSTINAS 1253 - 1269

Núm. 2,897

THE SCREEN LAND

NEW YORK, Dic. 1924.

(Hollywood es un pueblo chico y un infierno no más grande ni mas chico que en los demás pueblos chicos).

A falta de Vida Social, los americanos se entretienen comentando las noticias de Hollywood.

Ejemplos:

* * *

"La policía no ha logrado enhebrar ninguna pista con motivo de la muerte misteriosa de Salomón Isaacs, conocido millonario de Los Angeles. Como es la costumbre en estos casos, se ha llamado a declarar a Miss Mabel Normand".

* * *

"En una audiencia del Juzgado de Los Angeles:

Juez.—¿Casada?

Mrs. Kimball.—Dos veces.

Juez.—¿Edad?

Miss Kimball.—Veinticinco años.

Juez.¿—También dos veces?

* * *

"Se ha desmentido, como desprovista de fundamento,, la información relativa al matrimonio de Jackie Coogan y Baby Peggy".

* * *

"El último hermano de los Talmadge, siguiendo el ejemplo de Norma, Constance, Natalie y Richard, ha ingresado como "star" de la "Famous Cheaps Film Corporation". La nueva situación ha sido atentamente considerada por Mrs. Talmadge madre y Mr. Talmadge padre".

* * *

"La Corte de Los Angeles ha rechazado la demanda de divorcio presentada por los esposos Borrowmore. El Jurado estimó que los demandantes no habían rendido la prueba suficiente de que anteriormente hubiesen sido casados".

* * *

"Perla White ha celebrado el décimo cumpleaños de su 30.º aniversario".

* * *

"Rudolfo Valentino, el famoso "sheik" llama al teléfono:

—Con mi mujer, please!...

—¿Número"?

* * *

"William Hart ofrece a Tom Mix un vaso de whisky:

Mr. Hart.—"Real Scotch Whisky"... Veinte años...

Mr. Mix.—Muy poco crecido para su edad.

César Cascabel

CRISIS CONJURADA

Cuento por ADRIAN VELY

El visitante fué introducido en la sala, donde se encontraban la señora y el señor Belgrave, e hizo su presentación en estos términos:

—Considérome muy honrado con que me hayan admitido a su presencia, aunque creo no ser conocido de ustedes.

El señor Belgrave echó una ojeada sobre la cartulina que sostenía en la mano, y después de cambiar una mirada con la señora, contestó:

—En efecto, ésta es la primera vez que se ofrece a mis ojos el nombre de usted, el señor Marteroy, arquitecto. . . . ¿Tiene usted la bondad de decirnos a qué debemos su visita?

—Sólo he venido para eso. . . . Soy el amo de Victorina. . .

—¿Victorina? — exclamaron al mismo tiempo los señores de Belgrave.

—Sí, su última criada, — repuso el señor Marteroy. — Ha entrado a mi servicio al dejar el de ustedes.

—Celebro que no haya tenido que esperar mucho para conseguir colocación, — indicó la señora de Belgrave. . .

—¿Continúa en su casa de usted?— preguntó el señor Belgrave.

—Sí, señor, — respondió el arquitecto. — Cuando una oficina de colocaciones me envió la muchacha, ella exhibióme un certificado que firmaba usted, señora, en que se hacía constar que había permanecido quince años en esta casa...

—Exacto, — replicó la señora de Belgrave.

—Una referencia como ésa me evitaba buscar otras suplementarias y, por lo tanto, admití a Victorina... Yo supuse que una sirviente que había permanecido durante quince años en la misma casa, necesariamente debía ser una excelente doméstica. . . . Creo el razonamiento lógico. . . .

—Cierto, — asintió el señor Belgrave inclinándose ligeramente.

—Pues bien, — prosiguió el señor Marteroy: he comprobado, por experiencia, que Victorina no es una doméstica excelente. . . No crean ustedes que yo tenga exigencias excesivas. . . . Soy hombre moderado, tolerante, fácil de satisfacer. . . . Mi carácter es sencillo, franco. . . .

—Eso se advierte desde luego, — dijo la señora de Belgrave. Respira usted simpatía. . .

—Siempre me han dicho lo mismo; pero ahora no se trata de mí, sino de Victorina. . . . No se distingue por su aseo.

—Es verdad, — confirmó la señora de Belgrave.

—No sabe una palabra de cocina. . .

—Estoy de acuerdo con usted en que no posee las condiciones de una cocinera.

—No tiene la menor idea del orden. . .

—Realmente,— concedió la señora de Belgrave. — A menudo necesitaba ir detrás de ella para colocar las cosas en su sitio.

—Es gastadora. . .

—Verdad, — declaró el señor Belgrave. — Jamás se tomó interés por la economía de la casa.

—No tiene cabeza. . .

Sí; nunca se acuerda de las órdenes que se le dan.

—No es cortés. . . .

—En efecto, — subrayó la señora de Belgrave: es muy respondona.

—De forma que no me equivocaba al afirmar que Victorina no es una criada excelente, — terminó el señor Marteroy.

—Todas ésas son cosas, — dijo el señor Belgrave, — que no se pueden consignar en un certificado... La costumbre no lo consiente. . . Por eso mi mujer se limitó a hacer constar que Victorina había estado quince años en la casa. . .

—No permanecerá tanto en la mía, — declaró el señor Marteroy, —Pienso separarme de ella sin tardanza, si consigo éxito feliz en una combinación que se me ha ocurrido y que les pido a ustedes el permiso de exponer.

—No veo en qué puede concernirnos semejante idea,—repuso el señor Belgrave. — Sin embargo, le oiré con gusto.

—He aquí mi caso: El hecho de que Victorina haya estado quince años con ustedes no será halagador para ella, dadas las razones que existían para que se la despidiese; pero sí, es halagador para la familia que tuvo que aguantarla. . . Esta es, por lo tanto, una familia recomendable, y ella es la que debería tener el certificado, en lugar de dárselo a la antigua criada... ¡Qué bien se vivirá con esa familia!— pensé.

—Caballero, es usted demasiado benévolo con nosotros, — exclamó la señora de Belgrave, sonrojándose encantada.

—No lo crea usted, señora; pienso que me muestro superior a la realidad. . . Y no tardaré en obtener la prueba, si ustedes consienten en admitirme en su hogar.

La señora de Belgrave se quedó suspensa al oir la proposición. El esposo, que no había resultado menos sorprendido, que ella, indicó:

—Pero, caballero. . . ¿con qué título? . . .

—A título de inquilino. . . — contestó el señor Marteroy. He sabido por Victorina, que además es una mujer que todo lo cuenta, que se han visto ustedes obligados a alquilar un cuarto demasiado vasto, y que su deseo sería abandonarlo lo antes posible, para trasladarse a otro más modesto. . . Pues, bien: yo les propongo que me alquilen toda la parte de local que les sea inútil... la combinación les interesa tanto a ustedes como a mí... Tal vez lo sea más para mí, pues soy soltero y estoy harto de la soledad. Además, yo no haré nada que violente la intimidad de ustedes; pero deseo que el tiempo produzca entre nosotros un acercamiento del cual me alegraría. . .

—Caballero, — respondió el señor Belgrave, — la proposición de usted no es de las que se rechazan en principio sin examen. . . Sin embargo, le confesaré que jamás había pensado en la posibilidad de un subarriendo. . . Por otra parte, ciertas consideraciones me parece que se oponen a ese examen. El vivir juntos ofrece ciertos inconvenientes... Tenemos una hija que acaba de cumplir veinte años. . .

—Y que es muy bonita — añadió el señor Marteroy. Lo sé, igualmente, por Victorina. Cierto que soy soltero. . . Mas no he hecho voto de perpetuo celibato. . . Y pudiera darse el caso de que permaneciera en el seno de la familia de ustedes más de quince años... Señora. . . caballero. . . piénsenlo ustedes bien. . . Pueden ustedes tomar de mí todos los informes necesarios, pues yo no traigo certificado. . .

A. V.

UN AGONIZANTE A QUIEN SE TRANSMITEN ORDENES POR TELEGRAFO

El extraño caso de Mr. J. T. Pelhan, que debe su vida a los mensajes que los médicos le comunicaban por medio de un aparato telegráfico, única forma de hacerlo entender

El telegrafista es uno de los seres más normales. Difícilmente se le ocurriría a nadie asociar su personalidad con lo sobrenatural. La profesión exige un espíritu alerta, vivo, que pueda seguir sin vacilaciones el tic tic de su aparato Morse. Sin embargo, varios médicos de Vancouver, Colombia Británica, parecen haber descubierto raros fenómenos psíquicos en individuos de esta profesión.

Mr. J. T. Phelan, superintendente de la Dominion Telegraph Unión, en Vancouver, estaba enamorado perdidamente de su esposa, la cual falleció. El hondo disgusto que le produjo su desaparición enfermó a Phelan tan gravemente, que en pocos ríos cayó en estado comatoso, permaneciendo una semana completamente sin conocimiento, sin que los desesperados esfuerzos de los facultativos para volverlo en sí dieran el menor resultado.

Uno de los médicos, intrigado sobre manera por aquel extraño caso, pidió que se instalara un aparato telegráfico al lado de la cama de Phelan, en una mesita ad hoc. El aparato fué colocado y los parientes del enfermo, y los practicantes que ayudaban al médico en su experimento, se agruparon llenos de curiosidad alrededor del lecho.

Un telegrafista colocó el edo sobre el trasmisor y llamó por las letras P.N, que era la señal particular de Phelan. Inmediatamente el enfermo abrió los ojos. El operador repitió unas palabras en el aparato y Phelan sonrió. Entonces el médico quiso hablarle, pero Phelan no entendió una palabra de lo que se le decía. Nuevamente el operador le dijo, por medio del Morse:—Tome un vaso de leche. Phelan alargó el brazo y, tomando de la mesita de luz el vaso, hizo lo que se le indicaba, tomando el primer alimento desde que había entrado en estado agónico.

Por medio de este sistema de comunicación entre el enfermo y sus cuidadores, éstos pudieron alimentarle e impartirle órdenes y consejos, recobrándolo para la vida, cuando ya todo parecía perdido. Su mente normal estaba en un caos, pero el instrumento telegráfico alcanzó a comunicarle, al parecer, con otra personalidad escondida sabe Dios dónde en las tenebrosidades de su cerebro.

Los que presenciaron estos experimentos quedaron maravillados, no así el operador que trasmitía los mensajes a Phelan, quien declaró que aquello le parecía una cosa completamente normal.

—Recuerdo— dice este hombre— que una noche ví a un operador en Chicago que se quedó dormido profundamente frente a su aparato. Había estado trabajando muchas horas seguidas y se encontraba extenuado completamente. Los dos compañeros que estban sentados a ambos lados suyos recibían y trasmitían constantemente mensajes sin que él despertara ni diera la menor señal de vida.

De pronto se oyó sonar su toque de llamada particular y el operador despertó inmediatamente. Puedo asegurar que casi todos los telegrafistas pueden dormir profundamente y despertar no bien suena su aparato, aun cuando se oigan ruidos mucho más intensos que no lo hayan despertado.

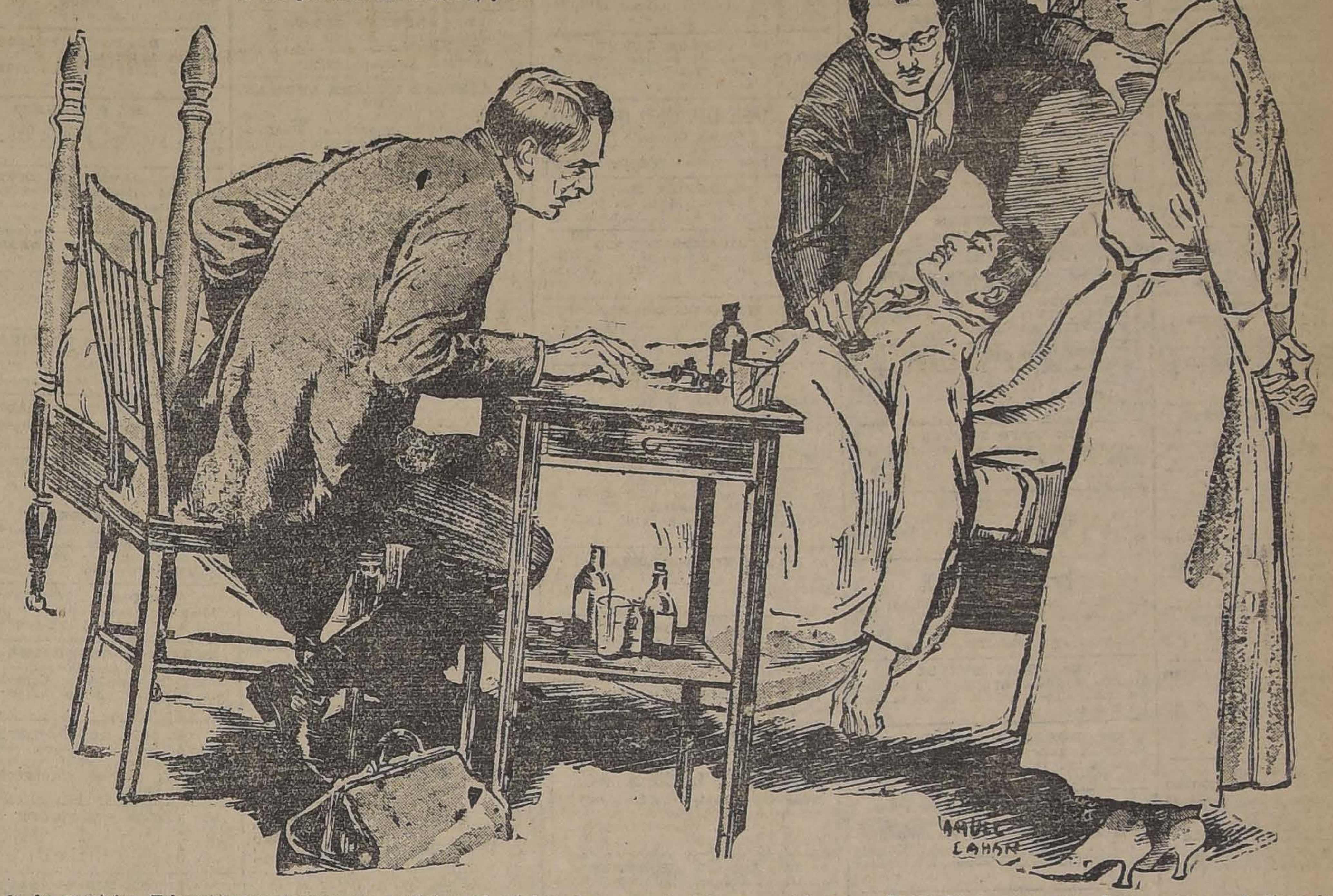

Avisos de Remate de última página

HOY	JORGE Y VICTOR EYZAGUIRRE.—MENAJE CASA A LAS 2 P. M. DIECIOCHO 282.
HOY	REMATE CHACRA "EL RECREO". OFICINA COMPROMISARIO HECTOR BOCCARDO, MORANDE 432.
HOY	RIVAS Y CALVO.—MENAJE CASA. TEATINOS 665.
HOY	VICTOR ARAYA.—FRUTOS TROPICALES. 21 DE MAYO 849.
HOY	VICTOR ARAYA.—MENAJE CASA Y AUTOS. AGUSTINAS 865.
Mañana	VICTOR ARAYA.—MENAJE DE CASA. VELLAVISTA 066.
Mañana	RIVAS Y CALVO.—MENAJE DE CASA. VICTORINO LASTARRIA 50.
Mañana	JORGE Y VICTOR EYZAGUIRRE.—MENAJE DE CASA. DOMINICA 25.

LA NACION y LOS TIEMPOS
LOS DIARIOS DE MAYOR CIRCULACION EN CHILE

SE NECESITAN SEÑORITAS PARA CONTRATAR SUSCRICIONES

—LA SAN JUAN DE DIOS—

Avisa a los interesados, que el Lunes 22 del presente, a las 9 A. M., serán licitadas en remate público, las operaciones comprendidas entre los números

9,018 A 9,547
745 - DELICIAS - 745

D-23

Te Kandegama da premios.

"LA VUELTA DEL PADRE CANUTO"

Continuación de "Las Consarias". Se estrena hoy en el SANTIAGO.

Taller de Joyería
RAMON CALLIS
Variada colección de últimos modelos para la transformación de sus joyas
EXPOSICION Y VENTA DE ALHAJAS ULTIMAS CREACIONES
Compañía 1023

VINAGRE
PURO 10° ACETICO
— DE —
CHICHA CRUDA
A $ 0.80 LITRO, Y POR DAMAJUANAS A $ 0.60
Vende la
Bodega Requegua
CHACABUCO 29 Y 29-A
TELEFONO 206 ESTACION
D-19

LAUREL SECO
1|2x10, 3|4x10, 1x10; 1 1|2x10 2x2, 2x3 y 2x4 en bruto y elaborado, tiene gran existencia:
LA REPUBLICA
BARRACA Y FABRICA
DOMEYKO 2354
D-19.

GRAN KERMESSE PUBLICA

A BENEFICIO DE LA RECONSTRUCCION DEL COLEGIO DE LOS SAGRADOS CORAZONES

El DOMINGO 21 del presente, a las 5 P. M., tendrá lugar una gran kermesse pública en los jardines del recinto de la catástrofe del Colegio de los Sagrados Corazones

SANTA ROSA ESQ. DIEZ DE JULIO
(ENTRADA POR SANTA ROSA)

Habrá carpas de refrescos, juguetes, remates, etc., y dos bandas de músicos amenizarán la fiesta.

La entrada será a 1 PESO por persona

¡¡ACUDID A ESTA OBRA DE CARIDAD!!

TALAJES PARA VACUNOS
EN EL RENOMBRADO CAJON DE ALVARADO
PARA ENGORDA HASTA 800 VACUNOS, SE ARRIENDA.
HUERFANOS 1066. – CASILLA 2757.
D-23

GRAN BARATURA ANUAL
SOLO HASTA EL 31 DE DICIEMBRE
Gran surtido en Joyas, Relojes de la afamada marca "MOVADO", Plaquées, Cristal, Objetos de Arte ext.
OTTO WAK y Hno.
ESTADO N.º 101, ESQUINA DE MONEDA

SUERO CONTRA TOS CONVULSIVA
(SCHUBERT-STERN), DEL FAMOSO INSTITUTO DE DRESDEN (SACHSISCHES SERUMWERK)
Pida los Sueros y Vacunas de DRESDEN en todas las buenas Boticas. Hay contra: Gangrena, epilepsia, difteria, disentería, escarlatina, GONORREA, espinillas, furúnculos, antrax, PARA ENFLAQUECER, infecciones, meningitis, neumonía grippe, tétano, tifus, debilidad, anemia, reumatismo, nervios, para R. Wassermann, etc., leche aséptica.
DEPOSITO: BANDERA 574. CAS. 3624.— TELEF. 3041
D-21

LOS VACUNOS DURHAM SHORTHORN
DE LA HACIENDA "PIGUCHEN" - (PUTAENDO)
DEL SEÑOR CLAUDIO VICUÑA SUBERCASEAUX

SE REMATARAN
HOY —:— VIERNES 19 —:— HOY
A LAS 2 DE LA TARDE
Oportunidad donde se podrán adquirir magníficas vacas paridas muy buenas lecheras, muchas finas de pedigree. Vacas y Vaquillas de gran producción y procedencia lechera y cubiertas por TOROS DURHAM FINOS' TOROS DURHAM SHORTHORN, INCLUSO EL TORO CHAMPION DEL AÑO 1922.
EL REMATE SE EFECTUARA en la FERIA EDUARDO RODRIGUEZ & Cía.
CALLE EXPOSICION ESQUINA DE ANTOFAGASTA
D-19

Vaya inmediatamente a la LIQUIDACION de RETAZOS de los Almacenes de Liquidaciones-Estado 135

GUIA PROFESIONAL

ABOGADOS

GABRIEL AMUNATEGUI
SALVADOR DE LA VEGA
Estudio: Huérfanos 1153. Oficinas 32 y 33. Casilla 3091. eléfono número 3507.

NAZARIO CHACON DEL CAMPO
Morandé 450, bajos. Teléfono 2008. Casilla 3211.

FEDERICO DUNCKER BIGGS
Huérfanos 833. Altos Banco Germánico. Casilla número 219. Teléfono número 295.

ALBERTO DURAN B.
Huérfanos 1235. Oficina 8. Casilla N.o 2914.

LADISLAO ERRAZURIZ
LUIS QUINTEROS T.
Amunátegui 301. Teléfono N.o 633.

BERNARDINO LEIVA
OTTMAR STEGMAIER W
Bandera 552. Casilla 2068.

NICANOR ELGUETA
Galería Alessandri 19. Altos. Teléfono 586.

GALVARINO GALLARDO NIETO
Ahumada 168.

HECTOR ARNALDO GUERRA
Especialmente: Nulidades matrimonios, divorcios y juicios criminales. Galería Alessandri 24. Teléfono 4352 Consultas 4 a 5.

OSVALDO HEVIA L.
Morandé número 244. Casilla 1831.

MANUEL MERINO E.
LUIS MERINO
Bandera 166. Teléfono 2077. Casilla 107. De 10 a 11 1|2 A. M.

LORENZO MONTT
AMBROSIO MONTT WILMS
Compañía 1307. Teléfono 1807.

VICENTE MOLINOS GAETE
Agustinas 1148. Teléfono 2110. De 10 a 12 y 4 a 6.

NICOLAS MARAMBIO MONTT
San Antonio 570. Casilla 2699. Asuntos civiles y especialmente cuestiones mineras.

ROBERTO DE PETRIS
Estudio y domicilio: Galería Alessandri 25. Teléfono 156. Casilla 1044.

ANTONIO PLANET O.
Especialmente cuestiones comerciales. Estudio: Bandera 239. Casilla 334. Teléfono 1137.

VICENTE MOLINOS GAETE
Agustinas 1148. Teléfono 2110. De 10 a 12 y 2 a 4.

HUBERTO SALGADO GALLARDO
Criminalista. Alegatos Cortes. Nulidades matrimonios. Estudio domicilio: Bandera 667. Atiende clientes franceses e ingleses en su idioma.

SALAS ROMO HNOS.
LUIS Y VICTOR A. SALAS ROMO
Abogados. Trasladaron sus oficinas a Compañía 1325. Teléfono 1527. Casilla 2231.

LISANDRO SANTELICES E.
Abogado. Compañía 1246. Teléfono N.o 831.

J. ISIDRO 2.o SALAS
Moneda 1355.

ALBERTO VERDUGO L.
Abogado. Agustinas 1521. Teléfono 357. Honorarios módicos.

HUMBERTO YAÑEZ VELASCO
Agustinas 618. Teléfono 1614.

EMILIO TAGLE RODRIGUEZ
Atiende especialmente asuntos comerciales y mineros. Bandera 75, Bolsa de Comercio 3.er piso, oficina 07. Teléfono 2018.

AGUSTIN VIGORENA RIVERA
Edificio Ariztía. Piso 6.o N.o 16.

INGENIEROS

RAFAEL TORREBLANCA
Oficina técnica: Galería Alessandri 0. Casilla 3952. Teléfono 1349.

ALFREDO LEA-PLAZA
Moneda 1168. Teléfono 137.

MEDICOS

Dr. ITALO ALESSANDRINI
Cirugía y ginecología. 1 a 3. Merced 22. Teléfono 3555.

Dr. ANIBAL ARIZTIA
Médico Hospital de Niños R. del Río. Ayudante Clínica Prof. Prado Tagle. Trasladó consultorio Teatinos 1. De 2 a 3.30. Teléfono 1773. Domicilio: Agustinas 1319.

INSTITUTO DE SALUD
Cisterna (Población Nueva España). Destinado al diagnóstico y tratamiento de las enfermedades nerviosas y mentales, dirigido por el doctor Fontecilla. Santiago, Delicias N.o 1626. Electricidad médica, baños, etc.

Dr. AMENABAR OSSA
Oculista. Catorce años Europa, tres años médico Director Hospital de Ojos, condado Standford (Inglaterra) 21 de Mayo 578. De 1.30 a 4. Teléfono 602.

JOSE AVILES A.
Médico-Cirujano
Nataniel 167. Consultas de 1.30 a 4 P. M. Especialmente: Cirugía, Partos, enfermedades de señoras y sociales.

Dr. CARLOS D. AGUIRRE
Especialmente vías urinarias. Venéreas, sífilis. Consultas de 5-8. Carmen 191.

Dr. LUIS AGUILAR
Médico cirujano. Regresó de Europa. Castro 107. De 1.30 a 3. Teléfono 318.

Dr. LEONCIO ANDRADE
Medicina interna. Rayos X. Merced N.o 136. De 2 a 5. Teléfono 4528.

Dr. ARNELLO
Cirugía, anestesia general, venéreas. García Reyes 17. De 12-3. Hospital San Vicente 4-5.

Dr. BUNSTER
Santa Rosa 86. Consultas de 3 a 4. Teléfono 3476.

ARTURO BARRAZA ARAYA
Médico-Cirujano
Especialmente vías urinarias, venéreas, sífilis. De 3 a 6. Puente N.o 557. Teléfono 4374.

Dr. BORQUEZ SILVA
Estudios Europa. Pulmón, corazón, estómago, intestinos. Rayos X. 3 a 6. Arturo Prat 80. Teléfono 19, Matadero.

Dr. RIFO BUSTOS
Estudios en Europa. Medicina interna. Preferentemente corazón y estómago, 2 a 5. Cochrane 177.

Dr. BISQUERT
Vías urinarias, sífilis. Moneda 859. De 3 a 6. Casilla 2563. Teléfono N.o 953.

Dr. BRONFMAN
Estudios en Europa. Cirugía, enfermedades señoras. Venéreas. 2 a 5. Compañía 1463. Teléfono 3457. Teléfono domicilio 257, Providencia.

Dr. JULIO BUSTOS
Médico Ciudad. Santiago. Medicina interna. Niños, sífilis. Recoleta 707. De 2 a 4.

Dr. ROBERTO BALTRA G.
Medicina general, vías urinarias. 3.30 a 6. Ahumada 11. Teléfono 170, Parque.

Dr. BEAUMONT
Ayudante servicio ginecología Hospital Salvador. Santo Domingo 975. De 3-5. Domicilio: Avenida Manuel Montt 1541. Teléfono 93, Santa Elena.

Dr. BARRENECHEA
Oculista, especialista en oídos, naríz, garganta. Huérfanos 801, esquina San Antonio.

Dr. MARIANO BAHAMONDE RUIZ
Cirugía y ginecología. Cochrane 66. De 1 a 3. Domicilio: Delicias 1230. Teléfono 4430.

Dr. HECTOR CORONA T.
Se decida exclusivamente a exámenes de laboratorio. Delicias 868. Teléfono 2483.

Dra. JULIA CLAVERIA
Afecciones bronco-pulmonares, curación del asma. Consultas: 1 - 3. Ejército 660.

Dr. RODOLFO CASTILLO
Jefe servicio oídos, naríz y garganta. Hospital San Borja. De 2 a 5, en Delicias 1164.

Dr. ALDO CONTRUCCI
Estudios Europa. Medicina interna. Sífilis. Nataniel 142. 3.30 a 4.30. Jefe Policlínico Prof. Brockmann. Teléfono 3340.

Dr. LEONIDAS CORONA T.
Regresó de Europa
Laboratorio Clínico
Delicias 868.— Teléfono 2483
REACCION DE WASSERMANN
Química Bacteriología
VACUNAS

Dr. CASTAÑEDA IGLESIAS
Ex-Médico residente del Hospital Niños. Compañía 1839. Teléfono 254.

Dr. EDUARDO CRUZ COKE L.
Medicina interna. Merced 305. De 1.30 a 6.30. Teléfono 1265.

OCULISTA
Ojos, oídos, naríz y garganta. San Antonio 148. Doctor García Collao. Estudios Europa. 4 a 6.

Dr. CROIZET
Trasladóse Londres 25, entre Serrano y San Francisco. Teléfono 637. De 1 a 3.

DR. LEON CHONCHOL
Medicina general. Rayos X, Sífilis, piel venéreas. Regresó. Gálvez 61

Dra. JUANA DIAZ MUÑOZ
Especialista enfermedades señoras y niños. 4 a 5. Delicias 858. Teléfono N.o 1715,

IGNACIO DIAZ MUÑOZ S.
Medicina general. Vías urinarias. 3 a 6. Bandera 574. Teléfono 3424.

Dr. RODRIGO DONOSO GAETE
Médico Hospital Salvador. Medicina interna. Consultas de 1.30 a 3 P. M., menos los Sábados. Amunátegui 32. Domicilio, Santo Domingo 1477. Teléfono 756.

Dr. CARLOS DOREN
Enfermedades de señoras. Cirugía. Monjitas 536. Teléfono 2571. Consulta: 1 a 4.

Dr. JOSE DONOSO DONOSO
Médico Cirujano
Horas de consulta: de 2 a 4.
Miraflores 457 — Teléfono 2773

E. DAVILA H.
Estudios Europa. Medicina interna. Laboratorio: de 5 a 7. Nataniel 113.

Dr. RICARDO DONOSO
Enfermedades del corazón, pulmón. Regresó de Europa. 2.30 a 4.30. Agustinas 619.

Dr. EDUARDO DE RAMON
Regresó de Europa. Cirugía, enfermedades señoras, 1 a 3. Agustinas N.o 1606. Teléfono 3623.

Dr. DIMITSTEIN
Agustinas 1308, esquina Teatinos. Rayos v, medicina general, especialidad corazón, pulmón, estómago o hígado. 1 a 4. Teléfono 3848.

Dr. ESPINA
Rayos X, Medicina interna. Estudios Europa. Catedral 1425, cerca Amunátegui. Teléfono 2102. De 1.30 a 4.

Dr. FRANCISCO EDWARDS
Estudios Europa. Vías urinarias Teatinos 10. De 2 a 3.

Dr. FUENZALIDA BRAVO
Profesor extraordinario. Enfermedades de niños. Merced 560. Teléfono N.o 1721, 2 a 4.

Dr. FONTECILLA
Estudios Europa. Afecciones pulmonares y nerviosas. Rayos X, pneumotorax artificiales, tuberculinoterapia, etc. Delicias 1626.

Dr. CARLOS GARCES BAEZA
Delicias 1276 — Teléfono 374
Exámenes químicos, bacteriológicos. Reacción Wassermann. Medicina interna, 3.30 a 5.30.

Dr RICARDO GUNTHER
Ayudante clínica ginecológica universitaria. Cáncer, aplicaciones de Radium. 2 a 4. Avenida España 696. Teléfono 253, Parque.

DOCTOR GIANELLI
[illegible]
SIFILIS PIEL VIAS URINARIAS
21 de MAYO 562
CONSULTA de 2 a 6

Dr. GLEISNER V.
Consultas de 4 a 6. Pulmón, corazón, hígado, riñón, intestinos, etc. Sífilis. Castro 26.

Dr. FELIX GROHNERT B.
Enfermedades de la piel, sífilis y venéreas
Luz ultra violeta, radioterapia. De 3 a 6. Ejército 391.

Dr. VICTOR M. GACITUA
Partos. Enfermedades de señoras. Trasladóse. Merced 312, 2 a 4. Teléfono 976.

Dr. FUENZALIDA CORREA
Cirujano. Enfermedades señoras, partos. 2 a 3. Huérfanos 745. Teléfono 406.

Dr. GREENE
Estudios Europa. Cirugía y ginecología. San Martín 509, 2 a 4. Teléfono 2860.

Dra. ANDREA GONZALEZ MOLLE
Estudios Europa. Especialidad señoras, niños. Huérfanos 1693. Consultas: Riquelme 317. De 2 a 5.

Dr. ANIBAL GREZ
Oídos, naríz, garganta. De 1.30 a 3.30. Merced 324. Teléfono 3555.

Dr. ENRIQUE GONZALEZ H.
Estudios Europa. Especialista estómago, intestinos, hígado, diabetes, obesidad, reumatismo. Ejército 644. De 1,30 a 3.30.

Dr. MARIO GARCIA DOMINGUEZ
Medicina general. Enfermedades señoras. Partos. Venéreas, 1 a 5. San Diego 65.

Dr. GUSTAVO GIRON L.
Cirugía y ginecología. Brasil 32. Teléfono 3126. De 2 a 3.

Dr. ALEJANDRO INFANTE
Médico Jefe Policlínico Niños Hospital Salvador. 2 a 4. Delicias 253.

AGUSTIN INOSTROZA
Cirugía general. Especialmente de niños, sífilis. De 4 a 6. Puente 583.

A. ICAZA BARROS
Médico Cirujano
Santo Domingo 739. Teléfono 2809. De 3 a 4.

Dr. ROBERTO JARAMILLO
Ejército 707. Teléfono 142, Parque.

Dr. ARNULFO JOHOW
Estudios Europa. Cirugía y ortopedia. Adultos, niños 3-4. Santo Domingo 1523. Teléfono 1033.

Dr. ALBERTO KORNER ANDWANTER
Estudios en Estados Unidos. Cirugía, ortopedia. Consultas: 10-12 de la mañana. Santo Domingo 614.

INSTITUTO RADIOLOGICO
Radioscopia, radiografía, radioterapia, aplicaciones radium.

Dr. ADOLFO KAPLAN
Estudios Estados Unidos y Europa. Compañía 1429.

Dr. TEODORO LEIBLE
Enfermedades nerviosas. Medicina interna. Aplicaciones eléctricas, de 3 a 6. Olivos 794.

Dr. H. LEA-PLAZA
Estudios Europa. Compañía N.o 2115. De 2 a 5. Teléfono N.o 3880

Dr. LABRA LETELIER
Naríz, garganta, oídos. Consultas de 1 a 5. Compañía 1361.

Dr. AMANDO LEON I.
Cirugía. Compañía 1909. Martes, Jueves, Sábados, 1 a 3. Teléfono 3846.

Dr. LOIS
San Pablo 1236. Medicina general. Vías urinarias. Sífilis. De 1 a 5.

Dr. LAVAL
Medicina interna. Lord Cochrane 340, de 2 a 4.

Dr. G. MORAGA FUENZALIDA
Regresó Europa. Enfermedades niños. Cochrane 118. Teléfono 2804. De 2 a 4 1|2.

Dra. CORA MAYERS
Médico Cirujano
Regresó de Estados Unidos. Especialista en niños. Luz ultra-violeta. Ahumada 49. Teléfono 711.

Dr. ERNESTO MOLINA G.
Serrano 63
Cirugía general. Regresó de Europa. Consultas: De 4.30 a 6 P. M.

Dr. JUAN MARIN E
Cirugía general. Enfermedades niños. Delicas 1164. De 2 a 4.30. Domicilio: San Diego 1849.

Dr MORALES BELTRAMI
Medicina general. Especialmente niños. Catedral 2257. De 1 a 3.

Dr. MORALES VILLABLANCA
Sífilis, venéreas, piel, medicina general, Exámenes sangre. Merced 436. 3 a 6.

Dr. MUÑOZ VALENZUELA
Médico residente Hospital Niños, enfermedades niños. Tuberculosis infantil. Matucana 303. 2 a 5. Teléfono 158.

Dr. OSCAR MELENDEZ
Medicina interna. Sífilis, consultas en Santo Domingo 1036, de 2-4 y 21 de Mayo 578, de 4-5. Domicilio: Ejército 141. Teléfono 2331.

Dr. H. MUÑEZ ZAMORA
Matucana 289. Teléfono 291, Estación. 1 1|2 a 3 1|2. Sábado 4-6.

Dr. MALBRAN
Enfermedades mentales y nerviosas. De 2 a 4. Se trasladó a Huérfanos 1880.

Dr. JUAN MONTENEGRO M.
Enfermedades de niños. Compañía 1770. Teléfono 2130. De 2 a 4.

Dr. MANUEL MORENO
Medicina general, particularmente: riñón, estómago, intestinos. Tratamiento especial, tuberculosis pulmonar. Estudios Europa. San Francisco 155 De 2.30 a 4.30.

Dr. LUIS OPAZO F.
Jefe Policlínica niños. Universidad de Chile. Compañía 3007. Teléfono 48, Estación.

R. OHLERICH
Titulado Alemania y Chile. Medicina interna. Enfermedades niños. Teléfono 332. Catedral 1488. De 1 a ..

DR. ORREGO PUELMA
Médico Hospital San Juan de Dios. De 3.30 a 6. Agustinas 1314. Teléfono 1217.

DR. PAREDES F.
Amunátegui 33. Especialmente enfermedades señoras.. Ginecología. Consultas de 2 a 4.

DR. A. CUSTODIO POBLETE
Medicina interna y niños. Recoleta 65, de 1.30 a 3.30. Teléfono N.o 4365.

Dr. PANTOJA
Corazón pulmón estómago, sífilis. Delicias 127, de 2 a 4. Teléfono 3747. Santo Domingo 1036, 6 a 8. Teléfono 574.

DR. MARCIAL PARADA
Oídos naríz, garganta. De 2 a 6. Santo Domingo 831. Teléfono 1859.

DR. DAVID PULIDO
Enfermedades niños. Santo Domingo N.o 1790. Teléfono 2152. De 1 a 3.

Dr. P. PRUNES
Estudios Europa. Jefe clínica, piel, sífilis, venérea. Merced 490. Casilla 3896.

DR. PATIÑO MAC-IVER
Medicina interna. Enfermedades niños. Libertad 448. De 2 a 4. Teléfono 1636.

DR. ALBERTO PANATT
Médico jefe Policlínico, Prof. Prado Tagle. Pulmón corazón, estómago, hígado. Rayos X. Teléfono 1211. Trasladóse a Delicias 1416. De 1 a 4.

DR. LUIS QUIROGA
Medicina general. Consultas 4 a 5.30. Catedral 1452. Teléfono 3760. Atenderá durante vacaciones.

DR. ALBERTO RAHAUSEN
Cirugía general. Compañía 2928. Teléfono 192-Estación. De 2 a 4.

DR. AQUILES RIVEROS
Graduado en Bruselas. Partos, señoras, medicina general. Consultas en su
SANATORIO
Avenida Matta 586. Pensionado para partos operaciones, medicina, aislamiento y curación nervios, morfinómanos. Teléfono 97-Matadero.

ADOLFO RECCIUS
Médico cirujano. Cirugía general. De 2 a 4. Hospital San Vicente.

PROF. ALEJANDRO DEL RIO
Enfermedades de oídos naríz y garganta. 19 Miraflores. Consultas hora fija diariamente (salvo lo Sábados) 2 a 5.

DR. JOSE RODRIGUEZ P.
Estudios Europa. Medicina interna. Especialidad estómago, intestinos. Rayos X. 2 a 4. Amunátegui 559 Teléfono 2810.

DR. CESAR RODRIGUEZ LEON
Medicina interna. Enfermedades de niños. Catedral 2607. 1 a 2; y Bascuñán Guerrero 1013, 4 a 5.

DR. DEL RIO GUNDIAN
Medicina interna. De 3 a 5. Trasladóse Santo Domingo 2067. Teléfono 1333.

INSTITUTO SANITAS
AGUSTINAS 1955
Laboratorio, auto-vacuna, radioscópias terapia de radium y de Rayos X. Luz ultra-violeta, aplicaciones eléctricas, instalaciones de radium, baños de ácido carbónico, diatermia.

DR. SCROGGIE
Especialidad enfermedades de niños. Jefe de la Clínica de Niños. Universidad de Chile. Consultas de 2 a 4 de la tarde. Rosas 1157.

PROF. DR. SOTO PARADA
Laboratorio Clínico. Moneda 1035. De 3 a 6.

DR. MARCO A. SEPULVEDA
Laboratorio Bandera 736. Teléfono N.o 233. Exámenes completos sangre, orina, esputos, etc., cultivos autovacunas. Abierto a toda hora.

DR. SANTANDER
Estudios en Europa. Medicina interna especialmente estómago, e intestinos. Rayos X. Alameda 938. De 2 a 5.

DR STOLTING
Oculista. Médico recibido Alemania y Chile. Moneda 627. De 3 a6.

DR. CRISTOBAL SAENZ
Estudios Europa. Afecciones médico-quirúrgicas de abdómen. Especialmente estómago sífilis. Rayos X. De 2 a 4. Agustinas 1889. Teléfono 3098.

DR. CARLOS SEAMAN
Médico cirujano. Consultas: 130 a 4. Trasladóse, Delicias 225.

DR. OTTO SCHWARZENBERG
Enfermedades de niños. Consultas 2 a 3. Martes, Jueves y Sábado. Lunes y Viernes 2.30 a 3.30. Santo Domingo 1523. Teléfono 1033.

DR. HELLMUTH SIEVERS W.
Médico-cirujano. Domicilio, Molina 672. San Antonio 275. De 2 a 3 1|2.

DR. TORRES TORRES
Jefe clínica Prof. Korner. Especialista enfermedadts señoras y cirugía. Catedral 1249. De 2 a 6.

DR. VEGA MACHER
Exclusivamente Pulmón. Nataniel 109. De 2 a 3.30. Lunes, Miércoles y Viernes.

DR. VIVES BRAVO
Enfermedades niños. Trasladóse a Delicias 335. Teléfono 2895.

DR. G. E. VIDAL S.
Delicias 2696. Teléfono 245. Estación. Consultas: 5 a 6.

DR. J. M. VERGARA KELLER
Regresó de Europa. Partos, ginecología. Agustinas 828. De 2 a 4. Teléfono 3355.

DR. RAUL VENTURA JUNCA
Médico residente Hospital Salvador. Medicina interna. Esp. sistema carno-vasculs. Riquelme 140. 4.30 a 6. Teléfono 3828.

DR. VILLAGRA
Estudios Europa. Unicamente Pulmón. Rayos X 3. Dieciocho 437—A Teléfono 134 (Parque).

DR. JAIME VIDAL OLTRA
Ex-Director Sanatorio San José para tuberculosis. Pulmón, corazón estómago. 3 a 5. Catedral 1433. Teléfono 2006.

LABORATORIO VIDAL
Exámenes de sangre, orina, etc. Autovacunas. Catedral 1433. Teléf. 2006.

PROF. DR. VARGAS SALCEDO
Exclusivamente cirugía. Trasladóse Compañía 2499. Teléfono 1060. Martes. Jueves, Sábado, 2 a 5

DR. VICUÑA HERBOSO
Ayudante de la Clínica del Profesor Prado Tagle. Hospital de San Vicente. Medicina interna, especialmente enfermedades del corazón Martes, Jueves, Sábado, 2.30 a 4.30, Almirante Barroso 270. Teléfono N.o 1053.

DR. YAÑEZ G.
Estudios Europa. Piel, Sífilis, Venéreas. Trasladóse, Delicias 865. De [illegible] a 5. Casilla 618.

DR. ARTURO ZAFFE
Oídos, naríz, garganta. Especialista Hospital Salvador y Niños Dieciocho 257. De 2 a 5. Teléfono 257. Atiende clientela Dr. Alcaíno.

606 914 Dr. WAUGH
Estudios Europa. Internas, venéreas, sífilis. Wassermann. Consultas: 2 a 4.30
COMPAÑIA N.º 1853
Permanecerá en Santiago durante vacaciones.

Dr. WEINSTEIN
Estudios Europa. Enfermedades de la piel, sífilis y venéreas. Radioterapia y luz ultra-violeta. Agustinas 1357. De 2 a 5.

DR. WIREN
Oídos, naríz, garganta. Compañía N.o 1606. De 2 a 5.

DENTISTAS

C. VALENCIA COURBIS
Ayudante Escuela Dental. Operaciones indoloras. Procedimiento Dr. Correa (de la Facultad de Buenos Aires). Coronas y dentaduras. Teatinos 50.
Atenderá durante vacaciones.

DR. CERDA LOPEZ
Se trasladó Ahumada N.o 11. Somnoformo, Puentes y Coronas.

Dr. CLODOMIRO CONTRERAS
San Antonio 451. Teléfono 3692. Horas: 9 a 11 y 3 a 6.

FORTUNATO ENCINA P.
Especialmente placas, coronas, puentes. Extracciones indoloras. Ahumada [illegible].

DR. GALLARDO GONZALEZ
Estudios en Filadelfia. Consultas: diurnas y nocturnas. Echaurren 26

ARMANDO MORA PINOCHET
Dentista. Trasladóse: Santa Rosa N.o 671.

WENCESLAO MUÑOZ L.
Dentista Tratamientos rápidos. Extracción sin dolor. San Diego 448.

PEDRO MENDEZ
Estudios Estados Unidos, Europa Huérfanos 782.

DR. JOSE MARIA SAAVEDRA
Alameda 1313. Solamente de 5 a 6.

ALFREDO MUÑOZ LOBOS
Extracciones sin dolor, Somnoformo Dientes, Placas. Tratamientos rápidos. Compañía 1352

CLINICA DENTAL
"VALENZUELA BASTERRICA"
Luis R. Berríos Méndez
Rafael Valenzuela L.
CarlosH. Rojas
DENTISTAS
Cirugía dental Somnoformo, Correcciones de anomalías. Riquelme 47. Teléfono 1642.

VETERINARIOS

SCHMIDT HERMAN
Enfermedades animales en general Llamados a domicilio. San Antonio N.o 457. Teléfono 3649. De 8 a 11 y de 2 6.

ARQUITECTOS

OFICINA DE CONSTRUCCIONES
Económicos y de renta
LEOPOLDO NAVARRETE CR.
Morandé 67. Teléfono 3189. Casilla N.o 380.

EDUARDO TASSO
Construcciones, transformaciones y reparaciones. Honorarios: 10 por ciento. Huérfanos 1258.

MATRONAS

MATRONA ERAZO
Recibe pensionistas. Atiende a domicilio. Inyecciones. Mujica 20, casi esquina Vicuña Mackenna, a una cuadra Diez de Julio.

MATRONA GINECOLOGISTA
Atención privada, pensionistas, consultas gratuitas. Brasil 528.

MATRONA AMELIA MATUS
Recibe pensionistas, partos, desde 50 pesos. Inyecciones, consultas gratis. Maule 1062.

PENSIONADO MENARE
Recibo pensionistas, partos, pensión $ 45. Masajes, inyecciones. Cochrane 885.

Mme. E. PRAGNAUD
Matrona francesa. Trasladóse Avenida Matta 72. Entre Vicuña Mackenna y Santa Elena.

SARA OSORIO DE GONZALEZ
Matrona. Pensionado particular para partos y curaciones internas.— Asistencia a domicilio. Trasladóse Rosa 2254.

PENSIONADO PARTICULAR
Mercedes Rojas, Matrona, San Diego 930. Recibe enfermas. Curaciones internas. Consultas a toda hora.

CLINICA PRIVADA DE OBSTETRICIA
Señora Reyes, matrona ginecologista. Establecimiento moderno atendido por dos cirujanos especialistas. Recibo enfermas de todas partes del país. Partos, precios módicos. Consultas gratis. Esmeralda 636.

PENSIONADO Dra. VICENTINI
Recibe enfermas de provincias, meses, días. Asistencia completa. Partos 50 pesos. Turnos permanentes. San Diego 57.

ANA G. VARGAS BARRERA
Partos. Recibo pensionistas. Unión Americana 627.

CARMELA ROMAN
Maternidad particular. Recibo enfermas pensionistas. Maestranza 4

CARMELA TORO G.
Partos. Asistencia toda hora. Recibo enfermas. Matucana 640.

VARIOS

CLINICA
Instalada con todos los adelantos modernos, únicamente tratamiento y curación radical de las enfermedades venéreas, génito-urinario e impotencia.
Curaciones rápidas. (Procedimiento científico comprobado único).
Atendido por su dueño, Luis A. Bravo B. y doctor Félix Valenzuela.
Precios módicos facilidades de pago.
Se atiende ambos sexos diariamente de 9 a 12 M. y de 2 a 8 P. M. Consultas gratis, Puente 562. Casilla 2721. Santiago.
(Nota). Se reciben consultas de provincia por correspondencia.

CLINICA ALAMEDA 2595
Tratamiento de la sífilis y gonorrea con sus complicaciones en ambos sexos curaciones rápidas y métodos los más modernos conocidos. Atiendo diariamente de 10 a 12 M. y de 5 a 7 P. M. Noche de 9 a 10 P. M.
Hospitalización de enfermos, con pensión $ 5, $ 10 y $ 20 diarios.

DEFUNCION

Ha dejado de existir nuestro querido esposo y padre, señor

Domingo Fernández Pérez

Sus restos serán sepultados en el Cementerio General, hoy Viernes 19 del presente, a las 4 1|2 P. M.
El cortejo partirá desde su casa habitación, Santa Rosa 264.

LA FAMILIA.

DEFUNCION

Habiendo dejado de existir nuestra inolvidable hijita

Inesita Campaña

Ruego a nuestros amigos acompañar los restos al Cementerio Católico, hoy a las 10 A. M El cortejo saldrá de Diez de Julio y Sta. Elena.

SUS PADRES Y FAMILIA.

EXPRESION DE GRACIAS

Damos nuestras más expresivas gracias a los que se dignaron acompañar los restos de nuestro querido hijo y hermano

Samuel Vidal I.

En especial a los miembros de la banda de Quillota.

ROSA INOSTROZA v. DE VIDAL Y FAMILIA

Santiago, 18 de Diciembre de 1924.

EXPRESION DE GRACIAS

Damos las más expresivas gracias a las personas que se dignaron acompañar los restos de nuestro querido padre don

Aurelio Azócar

muy especialmente a la Sociedad General Baquedano. Servicio que agradecemos eternamente.

SUS HIJOS.

DEFUNCION

Habiendo dejado de existir mi inolvidable esposo

Pedro Bustos Soto

Ruego a los que fueron sus amigos se sirvan acompañar sus restos al Cementerio General, hoy a las 5 P. M.
El cortejo partirá de su casa habitación, J. Manuel Infante 1046.

MARINA V. v. DE BUSTOS Y FAMILIA

DEFUNCION

Habiendo fallecido ayer nuestro querido deudo

José Ignacio Molina Martínez

Rogamos a los que fueron sus amigos y a nuestras relaciones que nos acompañen a conducir sus restos al Cementerio General.
El cortejo saldrá del Pensionado del Hospital de "El Salvador", a las 4 1|2 P. M. de hoy Viernes.

MARIA LUISA M. v. DE AMARAL, HORACIO AMARAL, LUISA AMARAL Y BALTASAR LEIVA M.

DEFUNCION

Ha fallecido en el Pensionado del Salvador don

José Manuel Toro
(Q. E. P. D.)

Sus restos serán trasportados a Rancagua hoy Viernes en tren que sale de Estación Alameda a las 4 P. M.

LUTOS

Encontrará usted el mejor surtido en plaza en el

MANTO ELEGANTE
PASAJE MATTE 28
Especialidad en tocas y sombreros de Crep-Georgette.
LA CASA NO TIENE SUCURSAL

DEFUNCION

Ha fallecido don

Saturnino Casanellas Fontanellas

Sus restos serán conducidos al Cementerio General hoy Viernes a las 5 P. M.
El cortejo partirá de su casa habitación, Lord Cochrane número 239.

MANUELA LEIVA Y HNOS.

La obra de más gracia y mayor picardía es

"LA VUELTA DEL PADRE CANUTO"

Continuación de "Las Corsarias". HOY TEATRO SANTIAGO. Vermouth y noche.

Mueblería y Peletería VIENESA

EN LA MUEBLERIA, DELICIAS N.º 1120
se vende toda clase de muebles al contado y con grandes facilidades de pago. Entrega inmediata.

LA PELETERIA AHUMADA N.º 5

LA FABRICA: SAN DIEGO 482
(Frente a la Plaza Almagro)

E. ZIMEND

POMPAS FUNEBRES

Empresa ZENTENO
ESTADO N.º 17
TELEFONO N.º 4275
DELICIAS N.º 2584
TELEFONO N.º 524

Abierto día y noche. Atendido por
CARLOS ZENTENO LOYOLA

250,000 adoquines

usados se venden. Verlos: CUETO 1249. Tratar:

Sto. DOMINGO 789
OFICINA 309

D-19

POMPAS FUNEBRES
LA HUMANITARIA
ABIERTO DIA Y NOCHE
SAN DIEGO ESQ. CONCEPCION
Teléfono 244 Matadero
Servicios desde $ 30

FERROCARRILES DEL ESTADO

ADQUISICION DE MATERIALES, UTILES DE ESCRITORIO Y DE IMPRENTA, MAQUINARIAS, HERRAMIENTAS, ETC.

Las propuestas públicas por materiales, útiles, etc., para el consumo de la Empresa, durante el año 1925, cuyos pormenores se detallan en los cuadernos impresos (Grupos), que están a la venta en la Secretaría del Departamento de Materiales y Almacenes, en la Estación de Alameda, serán abiertas en dicho Departamento a las 3 de la tarde de los días que a continuación se indican, siendo sus valores aproximados en moneda corriente, los siguientes:

EL 29 DE DICIEMBRE DE 1924		
Grupo N.o 5.—Artículos Varios	$	133,000.00
Grupo N.o 14.—Equipo y Vertuario de Carabineros ..		203,000.00
Grupo N.o 24.—Maderas del país y extranjeras		.900,000.00
EL 15 DE ENERO DE 1925		
Grupo N.o 38.—Artículos de Escritorio	$	175,000.00
EL 30 DE ENERO DE 1925		
Grupo N.o 10.—Cordeles y Cables	$	49,000.00
Grupo N.o 13.—Enseres y ropa para coches comedores y dormitorios		62,000.00
Grupo N.o 15.—Equipos e impermeables para el personal		93,000.00
Grupo N.o 17.—Faroles, lámparas y accesorios		72,000.00
Grupo N.o 39.—Materiales para imprenta		863,000.00
EL 12 DE FEBRERO DE 1925		
Grupo N.o 9.—Carpas, géneros varios y artículos de tapicería		655,000.00
Grupo N.o 12.—Cueros, suelas y correas		211,000.00
Grupo N.o 25.— Material para alumbrado acetileno, equipo y material para soldadura autógena y eléctrica		202,000.00
Grupo N.o 31.—Productos químicos y artículos de desinfección		186,000.00
EL 26 DE FEBRERO DE 1925		
Grupo N.o 1.—Aceites lubricantes y de alumbrado, grasas e hilachas	$	3.169,000.00
Grupo N.o 7.—Cadenas y Cables metálicos		45,000.00
Grupo N.o 30.—Pinturas, barnices y útiles de pintar..		903,000.00
EL 10 DE MARZO DE 1925		
Grupo N.o 11.—Clavos, Grapas, Tornillos y Tachuelas.	$	298,000.00
Grupo N.o 29.—Pernos, Tuercas, Remaches, Chavetas y Golillas		467,000.00
EL 31 DE MARZO DE 1925		
Grupo N.o 3.—Alambre de acero, de fierro negro y de fierro galvanizado	$	378,000.00
Grupo N.o 6.—Bronce, cobre, plomo, zinc, en barras y en planchas		166,000.00
Grupo N.o 19.—Fierro galvanizado en planchas, liso y acanalado		565,000.00
Grupo N.o 28. — Metales en lingotes, materiales y artículos de fundición		2.707,000.00
EL 15 DE ABRIL DE 1925		
Grupo N.o 4.—Artículos de Mercería	$	298,000.00
Grupo N.o 8.—Cañerías y Accesorios		425,000.00
EL 30 DE ABRIL DE 1925		
Grupos N.os 2 y 18.—Acero y fierro en general, en barras y en planchas	$	1.414,000.00
EL 15 DE MAYO DE 1925		
Grupo N.o 16.—Empaquetaduras, mangueras y artículos de goma	$	192,000.00
Grupo N.o 21.—Herramientas en general		394,000.00
EL 2 DE JUNIO DE 1925		
Grupo N.o 20.—Herramientas neumáticas y repuestos..	$	286,000.00
Grupo N.o 23.—Maquinarias		79,000.00
Grupo N.o 37.—Vidrios y Espejos		129,000.00
EL 16 DE JUNIO DE 1925		
Grupo N.o 26.—Material para alumbrado y fuerza eléctrica....	$	371,000.00
Grupo N.o 36.—Telégrafos, Teléfonos y Timbres		644,000.00
EL 8 DE JULIO DE 1925		
Grupo N.o 27.—Material para alumbrado eléctrico de locomotoras y equipo	$	700,000.00
Grupo N.o 40.—Materiales para línea aérea de electrificación de la 1.a Zona		679,000.00
EL 28 DE JULIO DE 1925		
Grupo N.o 33.—Repuestos para locomotoras, coches y carros	$	.500,000.00

Bases y antecedentes en la Secretaría del Departamento de Materiales y Almacenes, en la Estación de Alameda.
Santiago, 28 de Noviembre de 1924.

D—1

Solicítase propuestas públicas para el 22 del actual por alambre cobre doble forro seda, fierro rectangular, pernos con tuercas, fierro galvanizado liso y acanalado, tornillos con golillas, combos, chuzos, brea, papel toilette y mural, hilo salón, tocuyo, cebada, afrecho, alcohol, pergamoid, borax, tubos, niveles agua, hidrómetros, prensas marchapmar, jabón ordinario, uniones Jackson, escobillones para pisos, esponjas, paños aseo y cueros ante.
Bases y antecedentes, en la Secretaría del Departamento de Materiales y Almacenes, Estación Alameda.
Santiago, Diciembre 4 de 1924.

(N.º 59) **PASAJES REBAJADOS PARA FAMILIA O GRUPOS**
A partir del 15 del presente y hasta el 31 de Marzo próximo, se pone en vigencia las siguientes rebajas en el valor normal de los pasajes para grupos o familias, compuestos a lo menos de tres pasajeros (pudiendo ser uno de ellos niño que pague medio pasaje), sea que viajen en una misma clase o diferente:
10 por ciento para distancias en un sólo sentido, de 50 a 175 kilómetros.
12.5 por ciento para distancias en un solo sentido, de 176 a 300 kilómetros.
15 por ciento para distancias en un solo sentido, de 301 a 500 kilómetros.
30 por ciento para distancias en un solo sentido, de más de 500 kilómetros.
El mínimo exigido para la aplicación de estas rebajas es el de dos boletos enteros (o su equivalente en medios boletos) y un medio boleto.
Para distancias mayores de 500 kilómetros, los pasajeros, además de la rebaja de 30 por ciento, tendrán derecho a fraccionar el viaje en trayectos parciales no inferiores a 100 kilómetros, indicando en el momento de tomar pasajes, los puntos en que desean detenerse.
Estos pasajes serán válidos por un plazo de 75 días y pueden obtenerse en cualquiera estación de la Red, siempre que se les solicite a lo menos con tres días de anticipación a la fecha del viaje y se pague su valor al tiempo de solicitarlos.

El Jefe del Departamento de Transporte.

Pónese en conocimiento de los interesados, que el 23 del actual, a las 3 de la tarde, se rematará en subasta pública, ante el señor Jefe del Departamento de Contabilidad, en su oficina, Estación Mapocho, los papeles y cartones excluídos del servicio.
Bases y condiciones en los Departamentos de Materiales y Almacenes y Contabilidad.
Santiago, 18 de Diciembre de 1924.

Solicítanse propuestas públicas para el 23 de Enero, por acero y remaches para refuerzo de puentes.
Bases y antecedentes, en la Secretaría del Departamento de Materiales y Almacenes, Estación Alameda.
Santiago, 23 de Octubre de 1924.

LA NACION
Santiago, Diciembre 19 de 1924

SOLUCION DE LA CRISIS MINISTERIAL

Ha recompuesto el Gobierno militar el cuadro de sus colaboradores civiles en las Secretarías de Estado La natural omisión de formalidades que suelen ser imprescindibles en una situación normal, ha facilitado a la Junta la labor de reconstruir el Ministerio en las condiciones que ha considerado más eficaces para la ejecución de la obra de gobierno que se ha prometido.

Se alejan del Gobierno los señores Roldán, Amunátegui, Muñoz Rodríguez y Dávila, que en horas difíciles para el país prestaron el concurso de su abnegación y laboriosidad en obsequio a la tranquilidad pública.

La prolongada permanencia del régimen anormal en que les cupo actuar y las dificultades que indudablemente encontraron para encauzar el pronunciamiento de Setiembre dentro de sus normas iniciales, han contribuído sin duda a quitar al Ministerio las condiciones de estabilidad que parecían acompañarle al comenzar sus labores.

Sustituye al señor Roldán en la Secretaría del Interior el señor don Rafael Luis Barahona, Vice-Presidente del Partido Nacional unionista. El señor Barahona, personalidad de definidas y relevantes cualidades como publicista, abogado y profesor, alcanzó en su corta pero brillante **actuación parlamentaria**, representando en el Senado a la provincia de Valparaíso, a destacarse como uno de los hombres más **representativos de la combinación política** a que pertenece. Su designación como jefe del Gabinete se inspira sin duda en el deseo de dar al nuevo Gobierno una fisonomía que refleje a la Unión Nacional y le asegure su apoyo.

Disuelta la Junta Militar y asumida por la Junta de Gobierno la plenitud del poder, ha creído sin duda que había mayores condiciones de estabilidad y más claras responsabilidades en que una de las colectividades interesadas en la próxima lucha electoral tuviera a su cargo la responsabilidad política de la dirección del Estado.

El señor Phillipi, antiguo Ministro de Hacienda y miembro también caracterizado de la misma combinación política, acentúa el carácter del Ministerio, lo que a nuestro juicio tiene la ventaja de definir los campos de las colectividades en lucha antes de iniciarse los trámites de las elecciones a que ha sido llamado el país.

No dejaremos de subrayar que la presencia de los señores Lautaro Rozas y Julio Phillipi, ambos financistas de nota, hace esperar que la administración financiera del nuevo Gobierno sea su más constante preocupación. El problema fundamental de la época, al lado de la restauración institucional, es el de las finanzas nacionales y la situación económica general del país, materias ambas subordinadas mutuamente por manera indisoluble. Para los que hemos encarecido con insistencia invariable la importancia preferente del concepto económico en la dirección del Estado, la circunstancia de coincidir en un mismo Gabinete dos justamente prestigiados especialistas de las finanzas y la economía nos parece por lo menos prometedora.

El señor General Ortiz Vega va al Gobierno como representante del Ejército. Lleva sin duda el compromiso de respetar y hacer cumplir el pacto de honor envuelto en el Manifiesto de 11 de Setiembre, reaccionando sobre todo lo que haya significado abandonar o contrariar el espíritu de este documento que el país recibió como un justificativo de la revolución y como la esperanza de mejores días.

El señor Molina llega por primera vez al Gobierno. Le ha correspondido la gestión superior de un ramo que exige una vasta y especial preparación sobre variadas materias, relacionadas todas con vitales funciones de la vida económica del país.

La permanencia del señor don Arturo Alemparte en el Departamento de Agricultura nos merece las mismas congratulaciones con que recibimos su ingreso a él como primer Ministro del ramo. En iguales términos nos cumple expresar nuestra impresión respecto de la situación del Dr don Alejandro del Río en la Cartera de Higiene y Previsión Social. A ambos los identifica un mismo espíritu de bien público y también una especializada preparación en sus ramos, más un entusiasmo muy grande por el progreso de las actividades que desde sus cargos les corresponde organizar e impulsar.

Los que llegan y los que permanecen tienen a la vista la breve pero ruda experiencia de los últimos tres meses de régimen provisional. La crisis parcial que acaba de solucionarse después de un minuto álgido de zozobra es una significativa manifestación de los inconvenientes y peligros que en tan solemne trance como el que atraviesa la República ofrece el abandono de las finalidades grandes y patrióticas de un momento histórico. Es necesario comprender que la orientación fundamental de las actividades del Gobierno, en todas sus ramas, debe estar regida por la idea general de preparar en las condiciones más justas y eficaces el tránsito de la anormalidad a la restauración de nuestras instituciones republicanas. En el momento actual las preocupaciones de la opinión pública, de un extremo a otro del país, están presas de manera casi exclusiva de esa necesidad fundamental y suprema.

No es posible desconocer que las circunstancias especiales en que se ha constituido este Gabinete y que le dan una fisonomía política definida entre los bandos en que se divide la opinión, no nos permiten fundar a este respecto una fe incondicional, una fe tan vigorosa como nuestro deseo. Es de esperar con todo, que el Gobierno se esforzará por inspirarse en esas aspiraciones y por devolver al país junto con sus instituciones regulares el ejercicio amplio de sus libertades cívicas.

LA OPERACION QUIRURGICA Y LA ARTILLERIA DE PEDRO LEON UGALDE

por JOAQUIN EDWARDS BELLO

La revolución debía producir dolor en ciertas partes del cuerpo chileno donde era menester operar. Pero ahora resulta que, en vez de dolor, reina intenso regocijo en las partes más enfermas. Fiestas por aquí, banquetes por allá, celebran el triunfo de la Unión Nacional, o capitulación de la Junta Militar.

Nosotros creemos que, si hay regocijo no hubo operación, y si no hay operación quirúrgica no hay revolución. La ley de bolsas, que fué un proyecto de operación, produjo dolor. Es natural. La retirada algo misteriosa de la Junta Militar ha sido celebrada con especial bullicio en Valparaíso, foco bancario y comercial. Se proyectaba una gigantesca manifestación para estos días.

A nuestro juicio no cabe mayor incomprensión que la que reina en las esferas victoriosas. Es la revelación de un desconocimiento profundo de nuestro pueblo, de la conciencia chilena y de las evoluciones universales. Se quiere hacer una tapadera a todos los avances del progreso con la más franca reacción.

Este contento de mal agüero indica que no sólo no se hará nada, sino que, finalmente, el movimiento será de retroceso, que volveremos a los días seráficos y paradisíacos de don Ramón Barros Luco. La Era de la encefalitis letárgica, página sedante como una cápsula de bromuro en la historia chilena.

Nosotros sostenemos que la verdadera renovación de Chile tendrá que llegar, no bajo arcos triunfales, ni seguida de turiferarios y libertos, sino en són de guerra, dispuesta a cortar todo lo podrido, todo lo que hiede. El mal está en los privilegios sociales y comerciales, en los gestores, las componendas con el capitalismo extranjero, la mala repartición de los tributos que gravitan sobre el empleado y el labriego y no sobre los ricos, en la moneda instable como naipe en manos de los especuladores.

Sin embargo, los aplausos al Gobierno, luego de disuelta la Junta Militar, provienen justamente de aquellos medios sociales que fueron siempre ciegos para la renovación. Son los furúnculos los que aplauden en estos instantes.

Si la revolución cae en tal grupo político será escamoteada; se evitarán las operaciones.

La incomprensión que reina en algunas influyentes **esferas políticas** es tan grande que ensombrece los ánimos más optimistas. Con verdadera inconsciencia se nos dice que darán la batalla al pueblo presentándole aquellos paladines que por su espíritu reaccionario encarnan el desafío.

Un síntoma nos parece la dificultad para encontrar civiles en el nuevo Gabinete.

El quite que ha hecho un hombre de tan buena voluntad como don Emiliano Figueroa, es extraordinariamente sugestivo.

Respecto a la prisión y declaraciones de don Pedro León Ugalde, idealista, recordemos las noticias sensacionales publicadas por la prensa, según las cuales este caballero pensaba colocar artillería en todos los cerros circundantes a la capital para disparar contra la Moneda.

Mañana tomarán preso a don Pedro Rivas Vicuña, que es actualmente vigilado por detectives y perros policiales, y le echarán en cara el delito de querer colocar un **grosse Bertha** en el San Cristóbal.

A mí me parece lo más bufo e hilarante que tomen preso a un idealista porque pensó coronar de cañones las crestas de Santiago.

En cuanto a nosotros, declaramos que hace tiempo pensábamos hacer disparar con bala el cañonazo de las doce para reventar furúnculos.

J. E. B.

GATUPERIOS POLITICOS

por el Pbro. ALEJANDRO VICUÑA P.

En una reunión política, habida en casa de un político, varios políticos trataron de cometer una inmoralidad política.

No hay por qué extrañarse.

¿Qué podrán pensar varios políticos, en casa de un político, tratando de política?

Según versión entregada a la prensa por los señores Ladislao Errázuriz y Rafael L. Gumucio, el Sábado de la semana pasada, en casa de don Manuel Rivas, tuvieron una conversación con un ex-diputado radical.

Dejo la palabra a los informantes:

"Se habló en la conversación
" de que los partidos debían pre-
" ocuparse de depurar el perso-
" nal que enviarán al Congreso y
" que se evitarían las asperezas
" de la lucha electoral, si todos
" los partidos políticos pudieran
" llegar a un acuerdo general.

"Nosotros opinamos que ese
" acuerdo, personalmente, nos pa-
" recería bien **sobre la base de**
" **una clara mayoría para los par-**
" **tidos unionistas en ambas Cáma-**
" **ras y sobre la base de que la**
" **Junta de Gobierno garantizara**
" **el acuerdo, encargándose de**
" **hacer efectivo su cumplimiento.**

"El ex-diputado radical opinó
" que los partidos aliancistas no
" podrían aceptar mayoría para
" los partidos unionistas.

"Fué una simple conversación
" de amigos en que cada cual dió
" meras opiniones personales y
" todavía divergentes: no tuvo ni
" pudo tener ningún carácter de
" gestión política."

Lo transcrito entre comillas, está autorizado por las firmas de los señores Errázuriz y Gumucio.

⁂

Ante todo, quiero dar su verdadero alcance a la **conversación de amigos**, habida en casa del señor Rivas, a la que los señores informantes le niegan **todo carácter de gestión política.**

Si el ex-diputado radical, en vista de las difíciles circunstancias que atraviesa su partido, hubiera consentido en discutir las bases propuestas por los señores Errázuriz y Gumucio ¿se habría adelantado o no la gestión aludida?

Claro que sí. Pronto se habría consultado a los directorios de los respectivos partidos, y lo que había comenzado por una **conversación oficiosa** — como empiezan siempre todas las gestiones políticas — habría terminado en un acuerdo oficial.

La conversación ha tenido, pues, el carácter de una gestión política, eso sí que fracasada.

Aclarado previamente el verdadero alcance de la **conversación de amigos**, me detendré un momento a reflexionar sobre la moralidad que en ella reinó.

¿Cuál de los contertulios demostró mayor moralidad política?

Vamos a verlo.

El ex-diputado radical, si recibe el ofrecimiento en sentido inverso, o sea, sobre la base de una mayoría aliancista, acepta sin escrúpulos el convenio. Si rechazó la proposición fué, no por hallarla inmoral, sino por ser contraria a los intereses de su partido.

Tenemos, pues, a todos los contertulios animados de un idéntico criterio político.

Repartirse las diputaciones y sen[illegible] de común acuerdo equivale a burlar los derechos del electorado nacional.

Si el pueblo elector da en las urnas un veredicto contrario al acuerdo de los pactantes, o queda el pacto sin cumplirse, o los partidos, sobreponiéndose a la voluntad nacional, hacen ingresar a la Cámara al diputado o senador designado por ellos. Esto último aconteció en la calificación electoral de Quillota, en que el candidato elegido por el pueblo, señor Montané Urrejola, fué arrojado de la Cámara, para que entrase el señor León Ugalde, designado por un pacto local entre dos partidos.

Los dirigentes no pueden disponer a su antojo del electorado nacional, porque tal cosa, a más de ser denigrante para los afiliados de los partidos, es injusta para los ciudadanos independientes que constituyen una porción numerosa del electorado.

Y todo esto se haría para evitar las asperezas políticas.

Señores contertulios: recordad que la única manera eficaz y honrada de evitar tales asperezas, es que los partidos y los ciudadanos nos avengamos a respetar la ley!

⁂

Consumada la inmoralidad de disponer de los electores como de un rebaño, los contertulios de la calle del Dieciocho avanzan en su gestión, y temerosos de que la palabra empeñada no sea suficiente garantía, buscan un árbitro capaz de hacer efectivo el convenio espurio.

¿Y en quién se fijan para que sancione este pacto inmoral?

Escogen al propio gobierno militar, el que desea aparecer ante el público y ante la historia como un emblema de pureza republicana, como un restaurador de nuestras leyes y de la moralidad administrativa.

⁂

La Junta de Gobierno ha gastado cierta severidad para reprimir el desorden o los desacatos contra la autoridad.

Al señor Schweitzer lo hicieron cruzar la cordillera por no saber conducirse ante el Comandante General de Armas. A don Pedro León Ugalde, por una pretensión quimérica de alterar el orden público, lo tienen incomunicado en un cuartel de la ciudad. A los muchachos universitarios, por proclamas y gritos subversivos, los han hecho pasar más de un susto callejero.

Pues bien, en nombre de la igualdad con que deben ser tratados los ciudadanos, la Junta de Gobierno debería relegar muy lejos a los contertulios de la calle del Dieciocho y al simpático dueño de casa, porque estos señores han querido cometer un desacato algo más grave que los arriba enunciados.

Mientras aquellos han gritado a los militares que son usurpadores del poder, conculcadores de las libertades y tiranos de la República, los señores de la calle del Dieciocho, al intentar que la Junta de Gobierno patrocine un convenio inmoral, le han dicho con todas sus palabras que ella podría encubrir este contubernio, o sea, que podría convertirse en **comadrona política.**

⁂

En vista de tal impenitencia de nuestros políticos, nadie podrá ya extrañarse del voto que formulé en días pasados y que ahora renuevo con todas las veras de mi alma: **Antes de volver al gobierno de los viejos partidos, que siga la Dictadura**

A. V. P.

LA TERCERA CONVENCION GENERAL DE LA ASOCIACION DE PROFESORES DE CHILE

por VICTOR TRONCOSO M.

Concentración de ochenta y cuatro Agrupaciones

Señor Director:

Acércase la fecha en que tendrá lugar la inauguración de la tercera convención general de la Asociación de Profesores de Chile. El 4 de Enero próximo se reunirán en Valparaíso los delegados de las 84 agrupaciones con que cuenta la Asociación hasta el momento que escribimos. En un corto espacio de tiempo Valparaíso reunirá dos grandes concentraciones: ayer fueron los empleados particulares de todo Chile los que en asamblea solemne discutieron y estudiaron importantes problemas de [illegible] gremial y de interés general, pronto serán los profesores de educación primaria los que se congregarán en el vecino puerto a estudiar asuntos de su organización, de todo lo relacionado con el servicio y posiblemente de otras materias de interés para todos los ciudadanos.

No tenemos para qué dejar en claro los inmensos sacrificios de todo orden que hacen los maestros para acudir a estos torneos que tanto provecho les reporta. Pues, además del [illegible] por las pesadas labores del año, se agregan las dificultades de transporte y de cuanto gasto inherente a esta clase de movilizaciones, ya que se trata de personas que en su mayoría viven con sueldos de 200, 250 y 350 pesos mensuales.

¡¡El país sabrá apreciar en lo que vale el sacrificio que voluntariamente se imponen los profesores, sin recibir el menor estímulo

No se crea que los profesores cierran los ojos en estos torneos y se preocupan de cosas que sólo a sus intereses conviene. Las dos convenciones celebradas anteriormente son testigos de que, junto con estudiar y discutir asuntos de índole gremial y de interés para el servicio se estudiaron también cuestiones de alto interés nacional, como lo dieron a conocer los diarios de toda la República que en el seno de la convención tuvieron sus representantes.

Interesante es recordar que la primera convención general que se celebró en Santiago en 1922 selló la unificación del gremio y dió a conocer algunos problemas que los convencionales llevaron a sus agrupaciones, para estudiarlos y llevarlos maduros a la asamblea siguiente. La segunda convención general que tuvo lugar en Concepción el año 1923, fortaleció la organización y formó el esqueleto de las principales materias que son la razón de ser de la Asociación; tales son: la reforma total de la enseñanza primaria; la asistencia social del profesorado; situación económica; relaciones con el resto de los asalariados y la política en el servicio.

Sobre cada una de estas materias la Junta Ejecutiva debe llevar a la convención del 4 de Enero un plan determinado para que sirva de orientación a esta asamblea.

En cuanto a la reforma completa de la enseñanza primaria ya la Junta tiene casi terminado el proyecto de ley de acuerdo con los principios que fijó la convención de Concepción. Sobre las otras materias de la tabla la mayoría de las convenciones provinciales ya se ha pronunciado, de manera que la convención de Valparaíso no tendrá más que coordinar dichos acuerdos.

Pero, señor Director, falta lo más importante: hacer realidades estas cosas que consideramos tan importantes. Hacerlas entrar en los cerebros dirigentes que están cerrados para todas las cosas trascendentales y de interés general... Esto ocurre con el problema educacional que está en tabla permanente...

Si se nos permitiera clasificar a toda la población de Chile, lo haríamos en la siguiente forma: cuatro octavos de analfabetos que viven arrastrando su miseria a lo largo del país; tres octavos preocupados de todo lo que engendra la política y sólo un octavo de hombres de espíritu público que viven preocupados de detener al país en su marcha triunfal hacia el abismo... empujado, naturalmente, por esos tres octavos de politiqueros. Hay que dejar constancia de que este octavo de hombres buenos no reside en Santiago sino en las provincias.

Pruebas al canto: ¿Quién se preocupa de nuestra vergüenza nacional, el analfabetismo? La Asociación General de Profesores de Chile y unos cuantos chiflados... ¿Quién se ocupa del grave mal de la mortalidad infantil? Algunos médicos y un escaso número de personas que tienen cerebro y corazón... ¿Y de los niños abandonados y delincuentes? Otros pocos médicos y la Asociación de Profesores... ¿A qué seguir, señor Director?...

Los tres octavos de la población, responsables de todos estos desastres siguen politiqueando y seguirán la danza... hasta que los cinco octavos los llamen severamente a cuentas.

V. T. M.

Partido Liberal

DIRECTORIO GENERAL

Por orden del señor Presidente, don Ladislao Errázuriz, y en conformidad a los artículos 37, 38 y 39 del Estatuto Orgánico, cítase al Directorio General a sesión ordinaria y extraordinaria para el Sábado 20 del presente, a las 6.30 P. M., en Catedral 1291.

En la sesión ordinaria se elegirá Mesa Directiva y Junta Ejecutiva, para 1925, y en la extraordinaria deberá el Directorio General pronunciarse sobre las bases de fusión con el Partido Nacional, bases que han sido aprobadas por la Comisión especial designada.

Santiago, 18 de Diciembre de 1924.

RAMON SANZ FRIAS,
Secretario General

ESTABAMOS EQUIVOCADOS

por NICOLAS MARAMBIO MONTT

¡El Gobierno se preocupa de Atacama!

Muchos artículos hemos escrito y han escrito otros comprovincianos, reclamando del Gobierno un poco de atención hacia las necesidades de la provincia de Atacama y pidiéndole que se preocupe de resolver los graves problemas que en esa región existen latentes. Y la queja era unánime, en el sentido de que nuestro Gobierno no oía estos clamores, de que no quería preocuparse de Atacama.

Hoy debemos, leal e hidalgamente rectificarnos en parte; retractarnos, si se quiere. Reconocemos que el Gobierno se preocupa de Atacama, que el Gobierno pone sus ojos de padre bondadoso sobre esa provincia.

Es verdad que no quiere tomar cartas en el problema de la reconstrucción; es verdad que nada hace para restaurar los edificios públicos, ni siquiera los dedicados al funcionamiento de los establecimientos de instrucción; es verdad que cree que, más eficaz que tomar medidas para aminorar en parte siquiera los males y perjuicios que se sufren con la sequía, es esperar que la Divina Providencia nos envíe un año de muchas y fecundantes lluvias, con lo cual ese problema tan molesto quedará resuelto sin necesidad de que nuestros gobernantes gasten en su solución ni cerebro ni músculos; es verdad que hasta hoy no se ha dignado preocuparse de los embalses de aguas que serán fuente de riqueza y medida de previsión para el futuro. Todo esto es verdad. Pero, no debemos ser exigentes!

Si nuestro Gobierno no se ha preocupado de aquellos problemas, es porque ha estado preocupado de otros de más alta trascendencia, de más alto interés, más urgentes. Y no es humano exigirle más. Debemos ser razonables!

El Gobierno se ha preocupado de nombrar nuevo Intendente, cargo que recayó en un íntimo amigo de uno de los señores Secretarios de Estado. Felizmente para la provincia, el agraciado es persona digna y laboriosa. Pero, si no lo hubiera sido, siempre habría sido designado!!

El Gobierno se ha preocupado de cambiar a los tres Gobernadores de la provincia. Pero, se dirá que ese cambio obedece a observaciones formuladas por el Intendente, en orden a la conveniencia de remover a esos funcionarios y de acuerdo con las terminantes y públicas declaraciones hechas por el Gobierno de dar amplias facultades a los Intendentes en lo relativo a los Gobernadores. El Intendente de Atacama informó que esos tres Gobernadores le merecían toda su confianza, El Gobierno, haciendo honor a aquellas terminantes declaraciones y promesas **¡¡les aceptó las renuncias!!**

Y cabe observar que en esta aceptación de renuncias ha tenido parte muy capital el Secretario de Estado que obtuvo la Intendencia para uno de sus amigos; el mismo Secretario de Estado que en algunas ocasiones ha llegado a pensar en que podría honrar a Atacama representándola en el Senado de la República.

Un ciudadano fué a visitar a ese señor Secretario de Estado, para rogarle intercediera a favor del mantenimiento de la Escuela Vocacional de Vallenar, cuya clausura definitiva ha pedido el señor Intendente. El señor Secretario de Estado le respondió que nada podría hacer contra la opinión del señor Intendente, a quien él había llevado a ese puesto. Tratándose de una Escuela Vocacional—asunto baladí, por supuesto—el señor Secretario de Estado no podía contrariar la opinión de su amigo el Intendente. Tratándose de los gobernadores, no cabía sino la desautorización!... Por algo se había dicho al país que se daría influencia efectiva a los Intendentes en la designación de los Gobernadores!...

Se ha pedido la disolución de dos Municipalidades de Atacama, la de Vallenar, que es anti-radical, y la de Chañaral, que era radical. ¿Tendremos necesidad de decir que la segunda fué disuelta, y que la primera sigue en pie? Si así no se hiciera, no se cumplirían las promesas hechas al país de mantener la más estricta imparcialidad en los asuntos que afecten a los partidos políticos.

Y los propósitos de regeneración y moralidad ¿han sido debidamente atendidos? Evidentemente. Para la Junta de Vecinos de Chañaral se ha designado al jefe del bando conservador, y más de uno de los miembros de esa Junta conoce las celdas de la Cárcel por delitos cometidos contra la propia Corporación cuyos destinos ahora van a regir.

El Gobierno se preocupa, pues, de los intereses de la Provincia de Atacama. Y lo hace con toda imparcialidad; sin atropellar al Intendente; sin favorecer a partido político alguno, y, sobre todo, premiando con la designación de miembros de la Junta de Vecinos de Chañaral a algunas personas que ya han dado muestras elocuentes de la forma práctica en que deben resguardarse los intereses de la Comuna y que han merecido por ello votos de aplausos formulados por la justicia ordinaria!...

Le devolvemos su crédito al Gobierno. Se preocupa de Atacama!!...

N. M. M.

A 60 METROS ALAMEDA
MUY BIEN SITUADA, VENDEMOS
CON $ 20,000 AL CONTADO
SALDO DE $ 135,000 A 30 AÑOS AL 8%

Magnífica casa moderna que usted puede construír a su gusto, según planos y presupuestos ya listos, con o sin renta, de esquina, que una vez construída le valdrá más de $ 200.000. Con el arriendo que actualmente usted paga, y la pequeña cuota indicada al contado, pasa a vivir en **casa propia** y se va adueñando insensiblemente de una casa que cada día aumentará de valor.

PLANOS Y DATOS COMPLETOS DARA
ALEJANDRO GREENE CRUZAT
(Sección Propiedades Urbanas)
Oscar Greene Valverde y Jorge Guzmán Palacios
TEATINOS 86.— CASILLA 3722

Remataré

El Martes 30 de Diciembre, a las 3 P. M., en mi oficina, Bandera N.o 168, la propiedad de CALLE OLIVARES N.os 1643 - 1647, inmediata a DIECIOCHO.

La propiedad se compone de un gran local a propósito para industria o negocio en los bajos y una casa en los altos. Mide 15 metros de frente por 30 metros de fondo, más o menos. El edificio es moderno.

MINIMUM: $ 60,000

que se pagarán: reconociendo, por su valor nominal, una deuda a la Caja, primitiva de 20,000 pesos, 8 o|o, 1|2 o|o, y el resto al contado.

Bases y antecedentes en mi oficina.

CARLOS OSSANDON B.
168—BANDERA—168

La Bestia Hombre
NOVELA DE LAUTARO YANKAS
—APARECE HOY—

Una novela audaz, acaso **la más** intensa y real de nuestra literatura.

Tema escabroso de lenocinios trazado con valentía y originalidad.

Nos hacemos un deber en recomendar la inconveniencia de esta lectura para señoritas, aunque está tratado dentro de lo posible del ambiente en que se desarrolla, con arte, pero se impone la crudeza de algunos cuadros.

El autor ha tenido **primer premio** de cuentos en los Juegos Florales de **"La Nación" y "Zig-Zag".**

PRECIO: $ 6. PROVINCIAS: $ 6.50
EL MARTES 23 APARECE:
"LA CAVERNA DE LOS MURCIELAGOS"
NOVELA DE PEDRO SIENNA

En este libro se manifestará un gran novelista, ya que Pedro Sienna, sólo es conocido como poeta.

Librería Nascimento
AHUMADA 125.— CASILLA 2298. —TELEFONO 3759
Se venderá en las principales librerías.

Ríase de la Junta. Y vaya a reír aún más con las nuevas
AVENTURAS DEL PADRE CANUTO
Hoy TEATRO SANTIAGO. Vermouth y noche.

BEBA
COMO APERITIVO

un **COCTAIL** en **COGNAC LA PARRA DE ORO** y como digestivo una copa de **COGNAC LA PARRA DE ORO** de la **VIÑA ERRAZURIZ PANQUEHUE,** se sentirá sano y reconfortado para su trabajo.

Pídalo al Depósito de esta Viña en Santiago:

SANTA ROSA 835
Teléfono 164, Matadero
PRECIO DEL CAJON: $ 144
LUIS GONZALEZ Z.
AGENTE

PROPUESTAS PUBLICAS

Pídense propuestas públicas para la adquisición del siguiente material de costura para la enseñanza de trabajos manuales en las escuelas fiscales de la 1ª Zona:

Diez mil metros de lienzo, mil metros de brin, mil metros de osnaburgo, trescientos metros de crea, trescientos metros de cañamazo, tres quintales algodón crudo, veinticinco máquinas de coser, de mano, Singer; veinte máquinas Exagon, quince máquinas hiladoras, veinte telares tipo medio, diez urdidores y diez bobinadores.

Las propuestas se abrirán el 23 del actual, a las 3 P. M., en la Sección Almacenes de la Dirección General de Educación Primaria, donde los interesados pueden consultar bases y antecedentes.

El Director General de Educación Primaria.

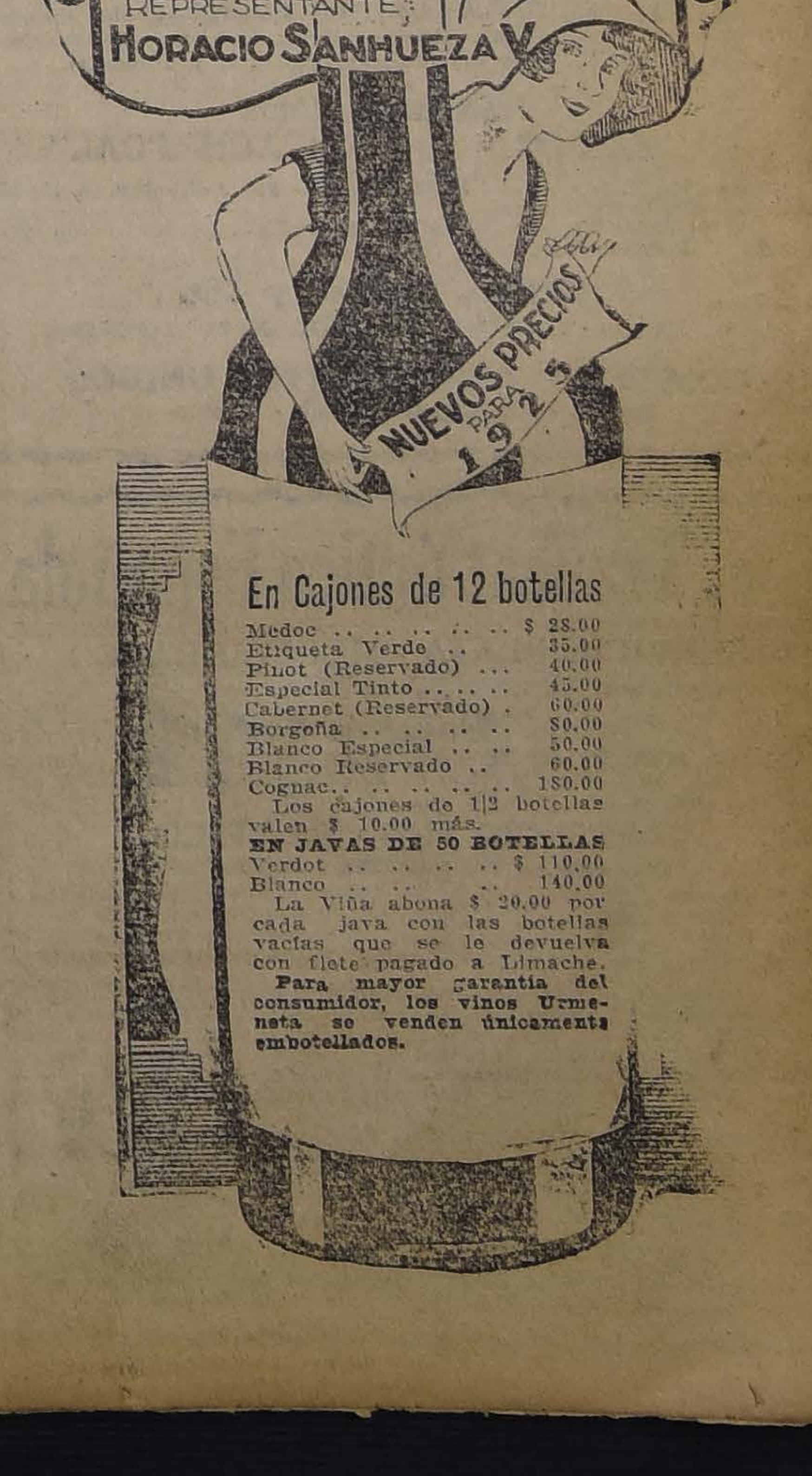

VINOS-URMENETA-LIMACHE
AGENCIA GENERAL-SANTIAGO
Pasage Matte 24 - Tel. Ingl. 185
Casilla 2489
REPRESENTANTE:
HORACIO SANHUEZA V.

En Cajones de 12 botellas

Medoc	$ 28.00
Etiqueta Verde	35.00
Pinot (Reservado)	40.00
Especial Tinto	45.00
Cabernet (Reservado)	60.00
Borgoña	80.00
Blanco Especial	50.00
Blanco Reservado	60.00
Cognac	180.00

Los cajones de 1|2 botellas valen $ 10.00 más.

EN JAVAS DE 50 BOTELLAS

Verdot	$ 110.00
Blanco	140.00

La Viña abona $ 20.00 por cada java con las botellas vacías que se le devuelva con flete pagado a Limache.

Para mayor garantía del consumidor, los vinos Urmeneta se venden únicamente embotellados.

Viña San Pedro
(J.G. Correa Albano)
Es la marca mas acreditada

Consuma TE
KANDEGAMA
GUARDE LOS EMVASES, SE CAMBIAN
POR PREMIOS

VALPARAISO

DE NUESTROS CORRESPONSALES

INFORMACIONES DEL INTERIOR

Las irregularidades en el correo principal

SE PASAN LOS ANTECEDENTES A LA JUSTICIA

En la mañana de ayer los antecedentes recogidos en el curso del sumario administrativo abierto por las irregularidades que se dicen existir en el Correo Principal de este puerto pasaron a poder de la justicia del crimen.

El Inspector de Oficinas Fiscales, señor Delgado, el nuevo administrador, señor Luis Ibáñez y el jefe de la Oficina de Control de la Dirección General, conferenciaron largamente con el juez del crimen de turno a quien impusieron del resultado conseguido en la marcha de sus trabajos de investigación.

La navegación japonesa a Chile

MAÑANA LLEGARA UNA NUEVA NAVE, EL "BOKUYO MARU"

La Compañía Japonesa, Toyo Kiesen Kaisha, ha incrementado su flota con un nuevo vapor, el "Bocuyo Maru".

Esta nave que desplaza 17 mil toneladas llegará a nuestro puerto según las últimas noticias, en la tarde de mañana.

Este aumento en la flota de la Compañía Japonesa, se debe al deseo en esta institución de acrecentar la importación japonesa a nuestro país y en general el intercambio de productos entre ambas naciones.

MOVIMIENTO MARITIMO EN EL PAIS

(De nuestros corresponsales, por telégrafo)

Valparaíso, 18 de Diciembre

AYER LLEGARON:
El Río Claro, de Caleta Buena.
El Guayas, de Guayaquil.
El Chile, de Corral.
AYER SALIERON:
El Apolo, para Punta Arenas.
El Ilda, para Arica.
El Purén, para Taltal.
El Adriana, para Iquique.
HOY LLEGAN:
El Rodophis, de Corral.
El Teno, de San Antonio.
HOY SALEN:
El Cachapoal, para Pimentel.
El Rodophis, para Hamburgo.
El Chile, para Arica.
MAÑANA LLEGAN:
El Guayas para Guayaquil.
El La Paz, de Londres.
El Wido, de Corral.
EL LUNES LLEGAN:
El Flora, de Iquique.
El Maipo, de Pimentel.

San Antonio, 18 de Diciembre

HOY LLEGARON:
El Teno de Valparaíso.
El Santa Ana de Valparaíso.
El Puchoco de Coronel.
HOY SALIO:
El Teno para Valparaíso.

Corral, 18 de Diciembre

HOY LLEGO:
El Chiloé del Norte.
HOY SALIO:
El Rhodopis para el Norte.

Próximo festival de beneficencia en el Centro Español

La sociedad de beneficencia de Damas Españolas, preparan para el 28 del presente mes una fiesta de beneficiencia que se realizará en los salones del Centro Español de este puerto, y en la cual intervendrán conocidas señoritas y jóvenes de la colonia.

Esta fiesta despertará, seguramente, vivo interés, tanto en la colectividad española como en nuestra sociedad, ya que ella ha sido organizada con el objeto de reunir fondos para el reparto de ropas a los niños pobres que socorren las damas españolas.

Después de un acto literario, cuyo programa promete resultar muy interesante, seguirá un baile que será amenizado por una de las buenas orquestas de este puerto.

Los aviones parten a Reñaca

A las 7 A. M., los aviones que estaban en el Sportnig Club, partieron en dirección a Reñaca, para cumplir con el programa de ejercicios que debían desarrollar.

Minutos después aterrizaban sin novedad en la cancha, aguardando la llegada de los oficiales de la Base Naval de Aviación.

La Junta del Camino Plano

Hoy en la tarde celebrará sesión la Junta del Camino Plano.

En esta reunión se procederá al sorteo de los bonos de los empréstitos existentes y se formará la terna de candidatos al puesto de jefe del peaje.

Una gran Liga de Empleados Públicos

El Martes próximo con la concurrencia de delegados de todas las instituciones de empleados públicos de este puerto se celebrará una asamblea en que se echarán las bases de una gran Liga de Los Empleados Públicos de Chile, dando forma a una aspiración resultante, en este sentido, en la Convención de Empleados de Aduana celebrada últimamente en Talcahuano.

La Convención del Partido Conservador

Mañana, en la tarde, celebrará su primera sesión la Convención Provincial del Partido Conservador.

Después de esta primera sesión en que se procederá a la elección de Mesa Directiva, la Convención se ocupará de conocer interesantes temas relacionados con las cuestiones sociales, económicas, constitucionales y educacionales.

El Comité de Suboficiales Retirados

Anoche se reunieron en asamblea general los suboficiales, cabos y soldados retirados del Ejército y de la Armada, para oír la cuenta del comité encargado de la confección de la solicitud que será presentada a la Junta de Gobierno, solicitando la devolución de los fondos de la Caja de Retiro a la que no tienen derecho en virtud de las últimas disposiciones legales.

Se procedió a nombrar la comisión que habrá de llevar a la Junta de Gobierno esta solicitud.

El "Blanco Encalada"

El Lunes próximo zarpará de este puerto en dirección a los mares del Sur el crucero "Blanco Encalada".

Esta nave de guerra va a continuar en la región austral los ejercicios de tiro que deberá desarrollar en su programa la Escuela de Artillería que funciona a su bordo.

Los vuelos ejecutados ayer por los "Junkers"

Brillante bajo todo punto de vista resultó ayer la exhibición y vuelos efectuados por los aviones "Junkers", que llegaron el Martes a nuestro puerto.

Tal como lo anunciamos, la exhibición era exclusivamente para el Cuerpo de Aviones Navales, y se había elegido como campo para las pruebas, el recinto militar de Reñaca.

NAPHTO-CARBOL
DESINFECTANTE - ANTISARNICO
San. ANTONIO 457

Notas sociales

EL SECRETARIO DE LA INTENDENCIA. — Se ha dirigido a Santiago por asuntos particulares, el Secretario de la Intendencia, don Enrique Chirgwin Coo. Regresará el Lunes próximo.

EL AYUDANTE DE LA GOBERNACION MARITIMA. — Hoy se dirigirá a San Antonio, el ayudante de la Gobernación Marítima de este puerto, capitán de fragata, don Luis Alvarez Jaramillo.

EL GERENTE DE LA CHILE EXPLORATION.—Ha llegado a este puerto el Gerente de la Chile Exploration en Antofagasta, Mr. Kent.

ENFERMOS. — En el Pensionado Van Buren ha sido operada la señora Roma Costa de Caro, esposa del doctor, don Florentino Caro.

—Mejor de salud continúa el señor Enrique Valenzuela Guzmán.

—Restablecida se halla la señorita Isabel Barros Riquelme.

MATRIMONIO CONCERTADO.—Ha quedado concertado en este puerto el matrimonio del señor Enrique Madariaga N. con la señorita Isabel Araya L.

VIAJEROS.—Ayer se dirigieron a Quinteros, donde pasarán una temporada, los señores José Aldunate y Carlos Risco.

—Regresaron a Viña del Mar, don Ernesto Vallebona Pascal y señora.

—Se encuentran en este puerto, don Ambrosio Montt Wills, y señora Marta Balmaceda de Montt.

—A bordo del "Teno" partirá mañana a Antofagasta, el Teniente primero de Ejército, señor Alejandro Natto.

—En el mismo vapor se dirigirá a este puerto, el ingeniero de la Armada, señor Joaquín Ortiz.

—Se encuentra en este puerto la señora Amelia R. de Vicencio.

—Mañana se dirige a Antofagasta el señor Juan Leckett.

MONSEÑOR DE ANDREA.—En la Compañía Suramericana de Vapores, se nos informó ayer, que Visitador Apostólico de la Santa Sede para la América del Sur, Monseñor Miguel de Andrea, ha postergado su viaje al Perú, que se había anunciado para mañana por el vapor "Teno".

HEBESINA
QUITA LAS PECAS

ANTOFAGASTA

Noticias de Antofagasta

(De nuestro corresponsad, por telégrafo)

ANTOFAGASTA, 17.—Hoy partió a Mejillones el crucero "Chacabuco", llevando a bordo al Intendente señor Irarrázaval, quien va a visitar ese vecino puerto.

—Los liberales continúan las gestiones para llegar a la unificación de todos los elementos políticos afines.

Créese que pueden tener éxito en sus gestiones.

LINARES

La Policía de Linares captura tres delincuentes

(De nuestro corresponsal, por telégrafo)

LINARES, 18. — La policía de Linares acaba de hacer una importante pesquisa.

En Talca, los individuos Benedicto Ruiz, Juan Naranjo y Pedro Loyola, dieron muerte a Nicolás Morales, mientras se hallaba en una casa de juegos de azar. Como los hechores huyeran de esa ciudad, la policía envió una circular a las reparticiones análogas de los alrededores, adjuntando la filiación de los fugitivos. El prefecto, señor Carlos Estibil, dió entonces, las instrucciones del caso, logrando la policía reconocer a los tres delincuentes en los momentos que llegaban a Linares.

Conducidos Ruiz, Naranjo y Loyola al cuartel de policía, confesaron su delito, por lo cual fueron enviados a Talca.

ÑUBLE

Noticias de Ñuble

CHILLAN 18. — El Martes recién pasado se reunieron los canalistas del río Ñuble, designando una comisión con amplios poderes para allanar las dificultades pendientes en la mejor forma posible. Se acordó también pedir al Gobierno designe un juez partidor.

—Desde el Lunes último han empezado a regir los nuevos itinerarios entre Chillán y Concepción, vía Tomé. Los trenes saldrán de Chillán a las 7 A. M. y a las 3.45 P. M., y llegarán a las 11.30 A. M., y a las 7.56 P. M.

—Según informaciones proporcionadas por el oficial de Reclutamiento, hasta la fecha se han inscrito 800 ciudadanos en los registros militares.

CAUTIN

Noticias de Cautín

TEMUCO 18. — La Junta de Educación ha designado sus comisiones de maestros que, presididas por un miembro de esta corporación tendrán a su cargo las inscripciones escolares desde el 15 de Febrero al 1.o de Marzo.

—El Sábado próximo, los profesores de instrucción primaria partirán en excursión a la provincia de Llanquihue.

—El personal de la policía ofreció una manifestación de despedida al sub-comisario señor Eudoro Jaramillo, con motivo de su partida a San Fernando, donde asumirá el mismo cargo.

ACONCAGUA

AYER FUE INAUGURADA LA CONVENCION PROVINCIAL DEL PROFESORADO PRIMARIO DE ACONCAGUA

CONCURREN DELEGADOS DE LAS AGRUPACIONES DE PUTAENDO, SAN FELIPE Y LOS ANDES Y REPRESENTANTES DE VARIAS INSTITUCIONES DE EMPLEADOS Y OBREROS

SE ABOGA POR LA REFORMA DE LA ACTUAL LEY DE EDUCACION PRIMARIA, SUPRESION DE LAS PREPARATORIAS, Etc.

(De nuestro corresponsal, por telégrafo)

LOS ANDES, 18.—Hoy se verificó la apertura de la Convención Provincial del Profesorado de Aconcagua, con asistencia de delegados de Putaendo, San Felipe y Los Andes.

Una numerosa concurrencia asistió con tal motivo, al Teatro Andes, entre la cual se advertía la presencia de algunos municipales, miembros de la Junta Comunal de Educación, de la Federación Obrera, del Comité de Acción Social, de la Federación de Empleados Particulares y del Gremio de Conductores de Vehículos.

Se inició la reunión con el desarrollo de un lucido programa literario-musical, pronunciándose en seguida entusiastas discursos por los delegados, en el curso de los cuales se hizo hincapié en la reforma de la actual Ley de Educación Primaria, la supresión de las preparatorias, la implantación de la escuela común y la alianza efectiva entre obreros intelectuales y manuales.

Se hizo notar también una protesta general por la anormalidad del actual régimen de Gobierno, expresándose deseos de que se vuelva cuanto antes al régimen constitucional.

Esta Convención fué inaugurada por el presidente de la Agrupación de Los Andes, señor Julio Jaramillo, y al finalizar la asamblea pronunció un discurso el señor Baeza.

Durante el día de mañana continuarán los trabajos en el local de la Escuela Modelo.

TALCA

La Mesa Directiva de la Asamblea Radical de Curepto protesta por las gestiones pro pacto radical-conservador

CON ESTE MOTIVO, DIRIGE UNA ENERGICA COMUNICACION TELEGRAFICA A LA JUNTA CENTRAL RADICAL DE SANTIAGO

CUREPTO, 18.—La mesa directiva de la Asamblea Radical ha enviado a la Junta Central de Santiago el siguiente telegrama:

"En forma alguna la dirección de esta Asamblea acatará los pactos políticos, electorales ni revolucionarios, en compañía de conservadores o elementos unionistas.

Esta dirección cuida con cariño los intereses electorales, pero lo hace para salvaguardiar los deberes doctrinarios de su partido y no para prestarse a denigrantes claudicaciones de los dirigentes santiaguinos, que viven entre bastidores y mancillan nuestra bandera, que es de lucha y defensa, para librarnos del fanatismo y de los explotadores, a los que formamos la base del radicalismo en provincias.

Es necesario que esa Junta Central tenga presente, que hoy día carece de autoridad, para con los radicales de provincias, como ocurre al actual Gobierno, máxime si se sale del programa del Partido, y por otra parte el mayor porcentaje de las fuerzas vivas y efectivas la forman la clase media; los explotadores perentorios por la oligarquía.—(Firmados): **Manuel Rojas**, presidente.—**Primitivo González**, secretario".

CONCEPCION

Queda organizada la Liga Contra el Alcoholismo en Talcahuano

(De nuestro corresponsal, por telégrafo)

TALCAHUANO, 16. — Ayer quedó formada en este puerto la Liga contra el Alcoholismo, designándose presidente de aquélla al señor Alfredo Wachtendorf.

Esta institución será de acción social y combatirá el vicio por medio de conferencias públicas gratuitas y fiestas teatrales.

Como vice-presidente se designó al señor Francisco Méndez, secretario, al señor Luis Garretón P., presidente honorario al señor Abraham Bravo, Gobernador del departamento, y miembros honorarios a los doctores Alejandro Reyes, Nicanor Cárdenas y Leonel Segura, al Director del Instituto Comercial señor Héctor Alvarez, al prefecto de policía, señor Filidor Molina, al presidente de la Junta de Vecinos, señor Jorge Becker y otros.

La formación de esta institución ha sido reconocida con general complacencia.

VALDIVIA

La primera Compañía de Bomberos prepara la celebración de sus bodas de oro

(De nuestro corresponsal, por telégrafo)

VALDIVIA, 18.—La Primera Compañía de Bomberos prepara un interesante programa para conmemorar sus bodas de oro.

Con tal motivo imprimirá también una revista ilustarada, a fin de dar a conocer su fructífera y eficiente actuación, durante medio siglo de lucha en resguardo de la propiedad ajena.

COMPAÑIA DE CREDITO REGIONAL DE CHILE

Cítase a los accionistas de la COMPAÑIA DE CREDITO REGIONAL DE CHILE, en liquidación, a una reunión que tendrá lugar en los Salones de "El Mercurio", el Lunes 22 del presente, a las 6 de la tarde, con el objeto de tomar las medidas necesarias para defenderse del cobro de $ 20 por acción que la Comisión Liquidadora va a empezar a cobrar próximamente.

EL COMITE.

Cía. MINERA SANTA RITA DE CHAÑARCILLO

Por acuerdo del Directorio, cítase a los accionistas de la Compañía a Asamblea General Extraordinaria que tendrá lugar el 29 del presente, en el salón de la Cámara Nacional de Comercio, Blanco N.o 726, a las 3 1|2 P. M.

La Asamblea tendrá por objeto:

1.o Pronunciarse sobre una oferta para el arrendamiento de las minas por el término de dos años.

2.o Tomar conocimiento y resolver lo necesario en orden a la situación de la Compañía en caso de no suscribirse el aumento del capital acordado en la reunión anterior; y

3.o Deliberar y resolver acerca de la disolución y liquidación de la Compañía, si no se llegase a un resultado favorable sobre los puntos anteriores.

El Registro de Accionistas quedará cerrado desde esta fecha hasta el 29 de Diciembre de 1924, ambas fechas inclusives.

Valparaíso, 19 de Diciembre de 1924.

EL GERENTE.

AVISOS DE VAPORES

Cía. Sud-Americana de Vapores
Línea de vapores con itinerario fijo y la más rápida a Nueva York
EN 18 DIAS
con escala en Antofagasta, Iquique, Callao, Paita y Cristóbal
Próximas salidas
"TENO" Sábado 20 Diciembre, 1 P. M.
"ACONCAGUA" Sábado 17 de Enero, a la 1 P. M.
POR ESTA LINEA SE VENDEN PASAJES DIRECTOS A EUROPA EN COMBINACION CON LA
CUNARD LINE
SERVICIO A GUAYAQUIL
con escalas en Coquimbo, Antofagasta, Gatico, Tocopilla, Iquique, Caleta Buena, Arica, Ilo, Mollendo, Chala, Pisco, Tambo de Mora, Callao, Salaverry, Pacasmayo, Eten Pimentel, Paita y Guayaquil.
Próximas salidas
"AYSEN" Viernes 9 de Enero, a las 4 P. M.
"HUASCO" Viernes 26 Diciembre, 4 P. M
SERVICIO A PIMENTEL
con escala en Coquimbo, Huasco, Caldera, Chañaral, Taltal, Antofagasta, Iquique, Pisagua, Arica, Ilo, Mollendo, Chala, Lomas. Pisco, Cerro Azul, Callao, Huacho, Supe, Huarmey, Casma, Samanco, Chimbote, Salaverry, Pacasmayo, Eten y Pimentel
Próximas salidas
"MAIPO" Viernes 2 de Enero, a las 4 P. M.
"CACHAPOAL" Viernes 19 Diciembre, 4 P. M
Al solicitar su pasaje, es indispensable la presentación del certificado de vacuna.
WESSEL, DUVAL y Cía.
HUERFANOS ESQUINA DE MORANDE, AGENTES.
COMPAÑIA TRANSPORTES UNIDOS
Estado esquina Delicias, Sub - Agentes

Cía. Transatlántica Española
SERVICIO PLATA - MEDITERRANEO
El rápido y lujoso vapor - correo
"Infanta Isabel de Borbón"
saldrá de BUENOS AIRES para ESPAÑA, el 2 de Enero próximo, con escalas en Montevideo, Río de Janeiro, Las Palmas (Canarias), Cádiz y Barcelona.
SERVICIO SUD - PACIFICO
SALIDAS DE VALPARAISO PARA ESPAÑA
9 de Enero ... Vapor "MANUEL CALVO"
9 de Febrero ... Vapor "LEON XIII"
9 de Marzo ... Vapor "MANUEL ARNUS"
9 de Abril ... Vapor "BUENOS AIRES"
con escalas en Antofagasta, Iquique, Mollendo, Callao, Guayaquil, Balboa, Colón, Puerto Colombia, Curacao, Puerto Cabello, La Guayra, Ponce, San Juan de Puerto Rico, Canarias, Cádiz y Barcelona.
Se expiden pasajes para todos los puertos de escala, incluso ANTOFAGASTA e IQUIQUE, y para los puertos del Norte de España: Vigo, Coruña, Gijón, Santander y Bilbao, con trasbordo en Cádiz.
También recibirá carga a tipos de flete convenientes.
Esmerada atención y excelente alojamiento y trato para los pasajeros de 1.a, 2.a y 3.a clases.
Para informaciones sobre fletes y pasajes y reserva de camarotes, dirigirse a los Agentes:
MARTINEZ, VELASCO Y CIA. Cochrane 653.—Casilla 108-V VALPARAISO
LUEJE, NIETO Y CIA. Agustinas 889.— Casilla 2934 SANTIAGO

ACEITES Y GRASAS "BUFALO"
ENCONTRARA USTED EN LA MERCERIA DE
BROUSSE Y PEREZ

VENDO NOTA
En Avenida España, de esquina, vendo casa de residencia, cómoda y muy amplia.
PRECIO: $ 100,000
GONZALO CAMPO
SECCION PROPIEDADES. — GALERIA ALESSANDRI 15. — TELEFONO 63

LLOYD REAL HOLANDES
Servicio Rápido por Vapores Lujosos
ENTRE BUENOS AIRES Y AMSTERDAM
CON ESCALA EN
Uruguay, Brasil, Portugal, España, Francia e Inglaterra
PROXIMAS SALIDAS DE BUENOS AIRES
"GELRIA" ... 19 DE DICIEMBRE
— 1925 —
"FLANDRIA" ... 9 DE ENERO
"ZEELANDIA" ... 6 DE FEBRERO
"ORANIA" ... 20 DE FEBRERO
Por más pormenores, dirigirse a su único agente, en Santiago:
OTTO LOOSE
HUERFANOS 1153 (altos) — TELEFONO 365 — CASILLA 382

The Royal Mail Steam Packet Company
SERVICIO RAPIDO DE —LUJO DESDE— Buenos Aires a Europa
VIAJES RAPIDOS A LISBOA, EN 16 DIAS
CHERBURGO Y SOUTHAMPTON EN 19 DIAS
Próximas salidas de los afamados vapores
"ALMANZORA" ... 15,550 toneladas, 24 de DICIEMBRE
"ANDES" ... 15,620 toneladas, 6 de ENERO
"ARLANZA" ... 14,930 toneladas, 4 de FEBRERO
"AVON" ... 11,073 toneladas, 17 de FEBRERO
"ALMANZORA" ... 15,550 toneladas, 4 de MARZO
"ANDES" ... 15,620 toneladas, 17 de MARZO
Próximas salidas de la Línea D
"DESEADO" . . 19 Diciembre "DESNA" . . . . 30 Enero
"DARRO" . . . . 2 Enero "DEMERARA" . . . 13 Febrero
Viajes de llamada desde varios puntos de Europa, Siria y Turquía.
The Pacific Steam Navigation Company
SANTIAGO Agustinas 1017. — Casilla 536.
VALPARAISO Calle Blanco. — Casilla 24.V
SUB - AGENTES EN SANTIAGO:
Compañía Expreso Vijlalonga y Compañía Transportes Unidos

GRACE LINE
LA LINEA DE VAPORES CON ITINERARIO FIJO
Servicio quincenal de los lujosos vapores "SANTA", entre la costa del Pacífico y New York.
Servicio rápido de pasajeros y carga para Antofagasta, Iquique, Arica, Mollendo, Callao, Salaverry, Talara, Balboa, Cristóbal y
NEW YORK
SERVICIO DE CANTINA. — COCINA INMEJORABLE.
"SANTA ANA"
saldrá de Valparaíso el Miércoles 24 de Diciembre, a la 1 P. M.
PROXIMAS SALIDAS
"SANTA ELISA" ... Enero 7, a la 1 P. M.
"SANTA LUISA" ... Enero 21, a la 1 P. M.
"SANTA TERESA" ... Febrero 4, a la 1 P. M.
AGENTES GENERALES DE LA CUNARD LINE
GRACE y Cía. (CHILE) S. A.
HUERFANOS 1087. — SANTIAGO.

CIGARRILLOS
La Vencedora
HABANOS SELECCIONADOS
80 cts.
CAJETILLA

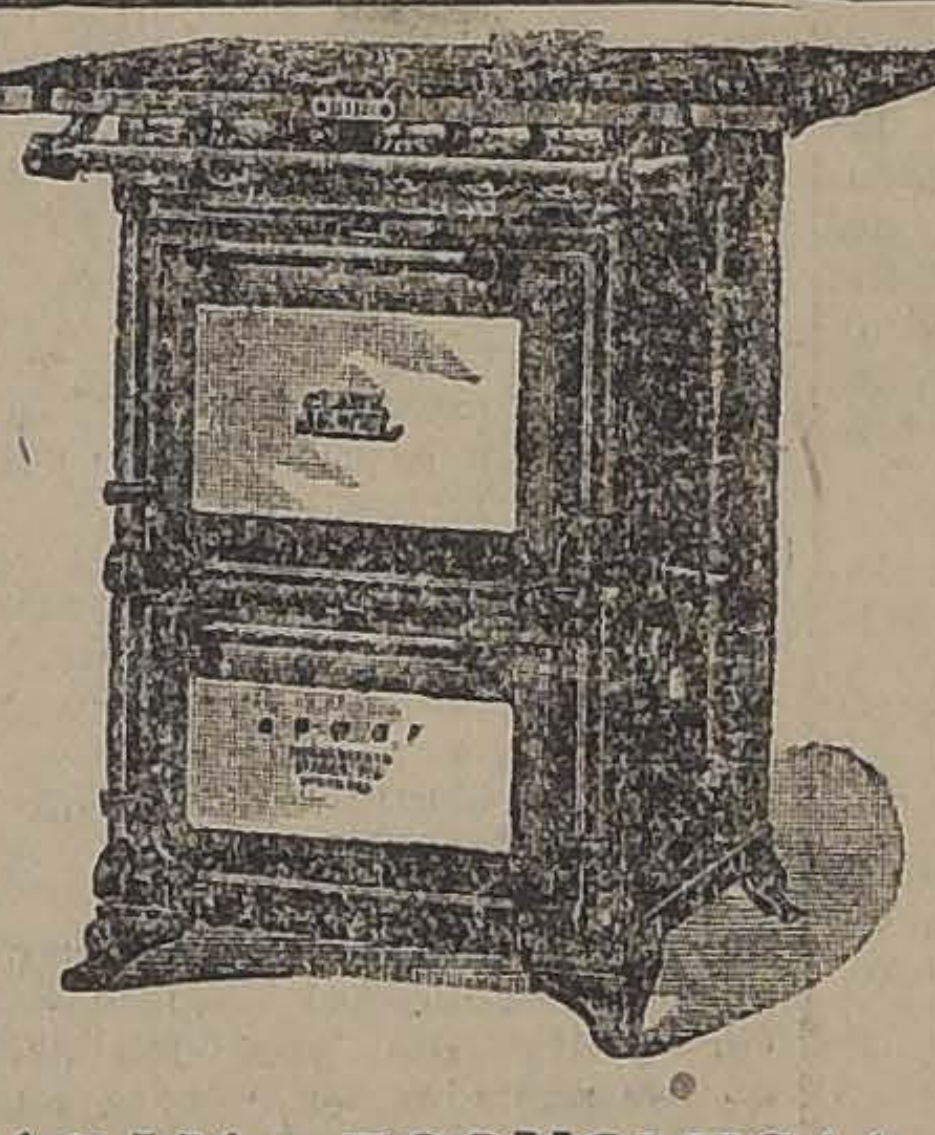
Cocinas a Gas
LAS MAS ECONOMICAS
LAS MAS PRACTICAS
LAS PREFERIDAS de las DUEÑAS DE CASA
SON LAS QUE OFRECEN
SANTIABO WEBB & Co.
ESTADO 156-170
CASILLA 1767. — TELEFONO INGLES 3176 - 3177.

REMATE JUDICIAL
— DE LA —
LICORERIA SUIZA
352 — SAN ANTONIO — 352
MAÑANA SABADO A LAS 9 1|2 A. M.
— HAY: —
Surtido completo de Licores Nacionales y Extranjeros
INSTALACIONES, GANCHOS ELECTRICOS, Etc.
A la vista hoy desde las 9 A. M.
JORGE BALMACEDA
Martillero de Hacienda
VICTOR TORO OLIVOS
TEATINOS 94.

REMATE DEL MENAJE DE CASA
DEL SEÑOR WALDO GUZMAN VERGARA
(POR AUSENTARSE DEL PAIS)
MAÑANA SABADO A LAS 2 P. M.
2643 — CATEDRAL — 2643
— HAY: —
Salones, comedor, hall, escritorio, cocinas, plantas, etc.
A LA VISTA DE 2 A 6.
JORGE BALMACEDA P
Martillero de Hacienda.
VICTOR TORO OLIVOS
TEATINOS 94.

UN RELOJ
ES EL REGALO PREFERIDO Y UTIL
— A LA VEZ —
OFRECEMOS GRAN VARIEDAD DE MODELOS A PRECIOS DE PROPAGANDA
Reloj bolsillo WESTCLOX ... $ 15.—
Reloj pulsera cuadrado, correa ancha ... $ 35.—
Reloj pulsera señora, níquel o dorado, con cinta ... $ 35.—
Reloj pulsera oro 18 k., ancla 15 rubíes, modelos chicos de moda ... $ 145.—
RELOJERIA "LONGINES"
CECILIO COLOSIA
PORTAL FERNANDEZ CONCHA 932.

ESTACIONES DE LA DANZA

por ACARIO COTAPOS

La danza rítmica, como un arte independiente, está en embrión; como organismo, como sistema, aun no tiene orientación definitiva dentro del arte.

Entre los rusos, que contribuyeron poderosamente a libertar la danza del género preciosista, si bien es cierto subsistente todavía en el pirueteo florido y cursi de la Pawlowa; entre los rusos, que desterraron la falanje cerrada de piernas en recuadro anguloso, bajo las cuales un friso ovoidal de calva ondulada, complaciente, apareció el comienzo de una danza creativa, aunque desde sus primeros pasos completamente subordinada a la música.

La imaginación compositiva de un Fokine, el libre vuelo preñado de gestos vivos y germinantes de un Nijinsky, hicieron concebir la idea de que un arte nuevo, independiente, surgiría en colaboración con la música o destinado quizá a hacer sentir a ésta un yugo, el peso de una acentuación ardiente. Pero nada de esto se ha realizado. Nadie ha creado una danza orgánica, generadora de imágenes, generadora de música; el proceso inverso es rítmicos o de libre interpretación, son nada más que esfuerzos varios, aguas que van hacia un mar, intenciones que se diluyen, caos.

Paar crear es indispensable la proyección limitada en primer término, la forma, el período. Una danza de libre interpretación, personal o compuesta, en la que estados anímicos se desborden y sensaciones comprimidas encuentren en los gestos una válvula de escape, además de estar siempre subordinada a la música, no consigue valor alguno de organismo porque dependa en conjunto de un plan; es que originariamente esos gestos y esos pasos nada eran el que subsiste aun, y los sistemas artificiales todos, gimnásticos, eu- y nada son más que figuras, notas de una escala, o a lo más, acordes inconexos.

El verdadero comienzo de la danza creativa ocurrirá cuando el gesto en sí mismo sea vivo, sea nexo y dé origen a una sucesión de imágenes o evoque estados integrales sin valerse de medios ajenos o indirectos.

Después de los rusos, otras tentativas importantes, a pesar de abundar en color y carácter, no han tenido un valor intrínseco por la invariable subordinación a la música.

Para conseguir su fin, es indispensable que la danza conquiste un sexo; que de la pasividad femenina, de la dependencia en que hasta hoy ha actuado, adquiera la acentuación viril e imponga un verbo.

Entonces tendríamos que la danza pasaría a ser un sujeto y dejaría de ser un motivo.

Como corolario de estas aseveraciones, voy a permitirme presentar un ejemplo. En el cuadro segundo del primer acto de una obra subtitula la sinfonía escénica de un autor cuyo nombre no es del caso nombrar, aparece como asunto y centro de acción un nudo de cuerpos, un grupo humano. Lentamente, con la pesadez soporífica del rudimento instintivo, una mano, luego un brazo se distiende. Buscan como en el calor del vientre maternal, buscan en la vaguedad de la satisfacción orgánica, nada más que el movimiento... Y otra mano, y otro brazo se distiende... El vientre generador inmenso envuelve esta escena con un hálito estático de horno... Luego una contracción informe de un busto, una lenta ondulación de una pierna... El grupo vive, el nudo entero se distiende. Y en esos movimientos hay ansias embrionarias y rudimentos inexpresados de amor.

A. C.

Alta Mar, Nov. 25 1924.

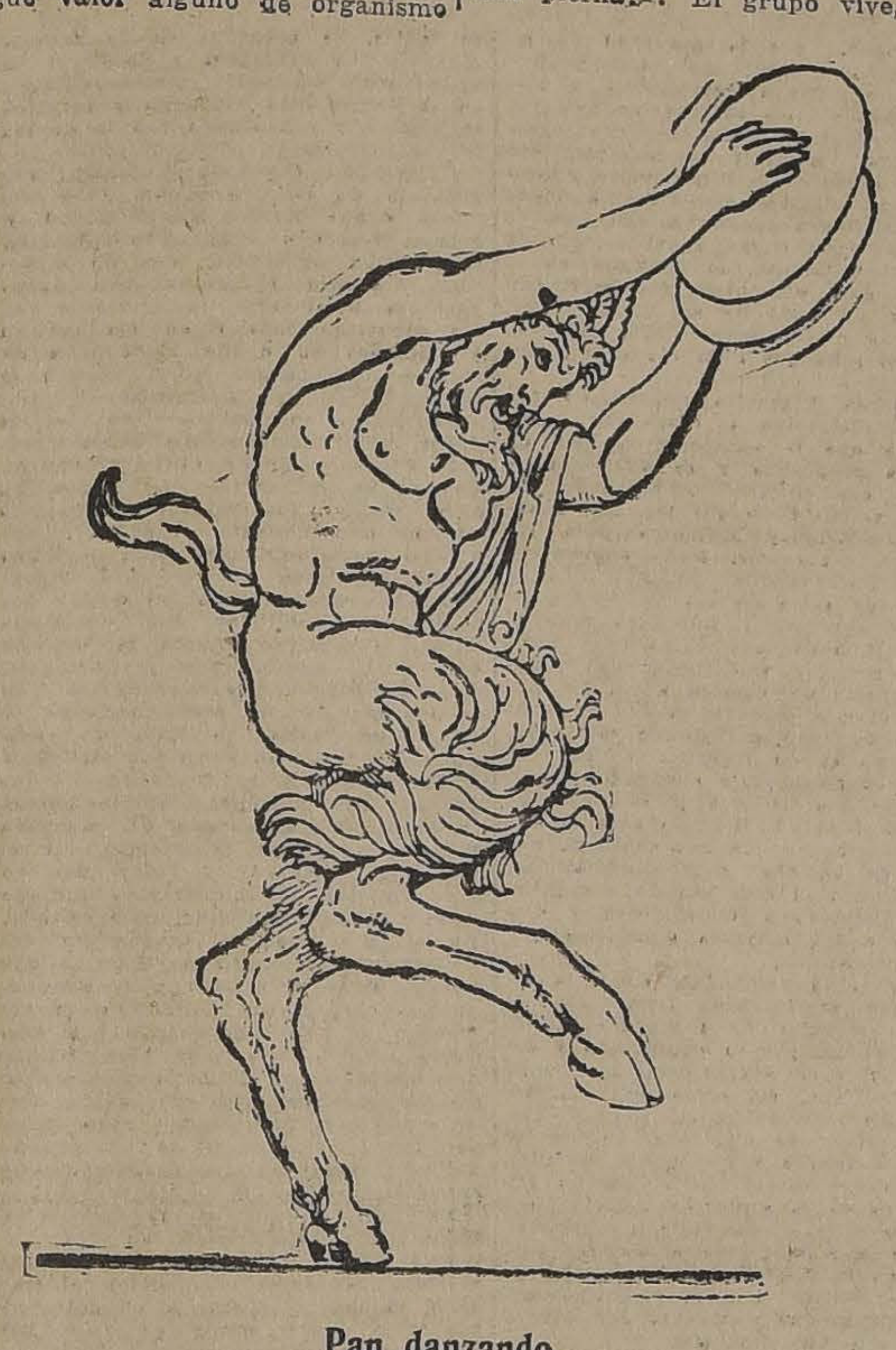

Pan danzando

NOTAS DE ARTE

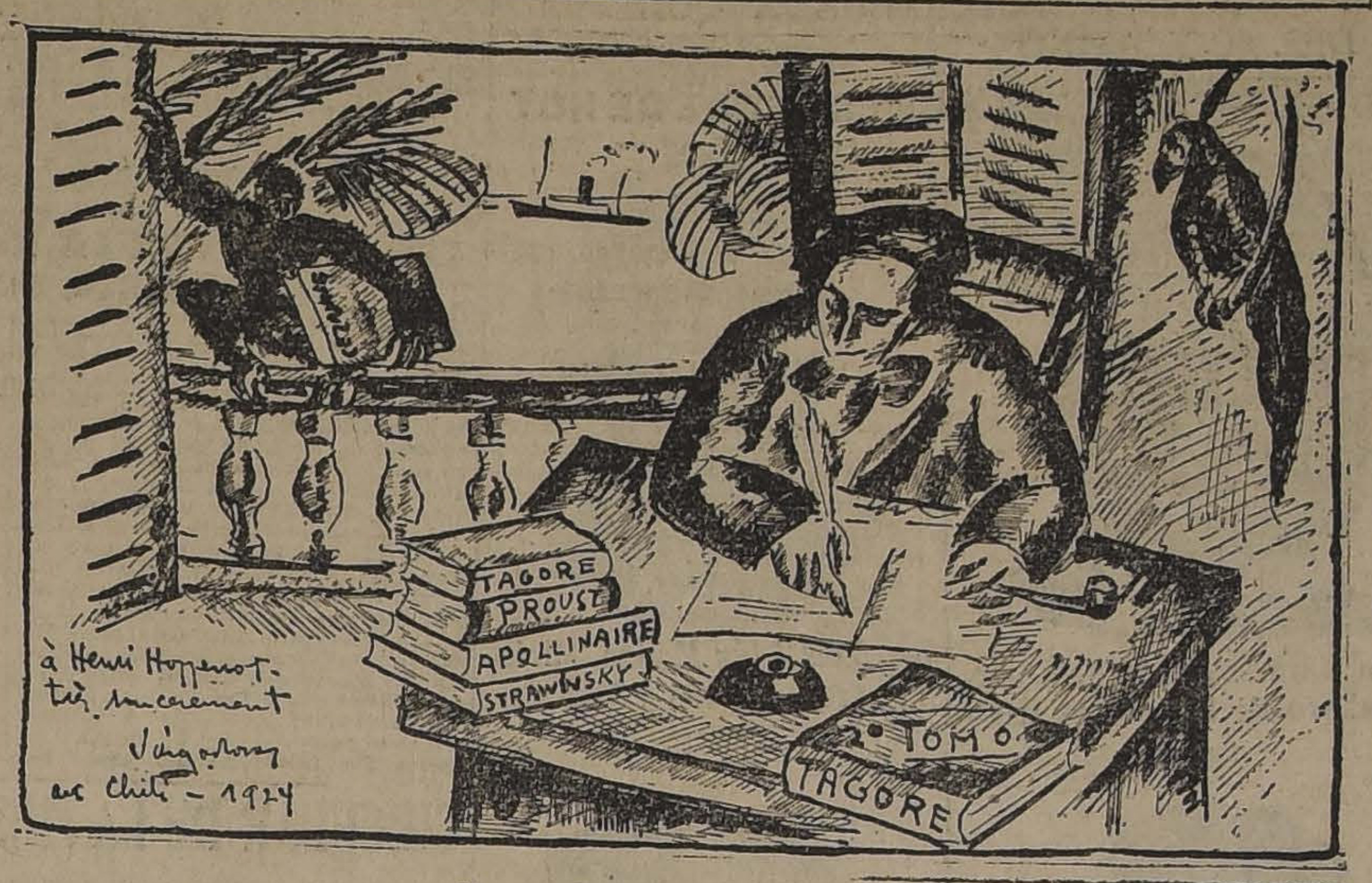

Vargas Rosas. —Dibujo.

ESCRITORES FRANCESES Y AMERICAS LATINAS

por HENRI HOPPENOT

Escrito especialmente para las "Notas de Arte" de "La Nación".— (Traducción de Sara Malvar)

a VALERY LARBAUD

Si, remontando nuestro pasado, buscamos cuáles fueron nuestras primeras entrevistas, nuestros primeros contactos con las Américas latinas, como niños franceses que éramos, presentimos más allá de los mares este mosaico de Repúblicas y de Estados, que formaban de las Floridas a la Tierra del Fuego un continente de veinte nombres sonoros, encontramos estas dos fuentes maravillosas: el álbum de sellos y la novela de aventuras; estos dos nombres: Arthur Maury y Jules Verne.

En aquel tiempo—hablo de los últimos años del siglo pasado—no había ni campeones de box, ni equipos internacionales de football ni travesías del Atlántico en avión, y los conciertos de la Torre Eiffel no se oían desde Buenos Aires. Para tres millones de chiquillos entre ocho y quince años, la Argentina no era todavía la patria de Firpo, el Brasil, la de Santos Dumont, ni el Uruguay, la metrópoli del balón redondo. Pero durante las largas tardes de vacaciones, aquellas tardes sin cinematógrafo, sin estadio, sin paseos en automóvil ni broadcasting, inclinados sobre el catálogo y sobre el álbum o siguiendo paso a paso las aventuras del viajero, invadíamos provincias inmensas, conquistábamos grandes imperios, y, como quien colorea un mapa, extendíamos para siempre sobre países enteros matices diversos e imborrables de ensueño y de poesía.

Me dicen que hay escritores italianos que protestan contra el lazo sentimental que une a tantos de nosotros a los encantos y a las bellezas de la Italia antigua, y que rechazar todo aquello que en nuestro amor por su país se dirige en primer lugar a los prestigios de su pasado, a la belleza de su naturaleza. No tienen razón, como tampoco la tendrían aquellos que se ofendieran si, al comenzar estas líneas, evoco la imagen, algo fabulosa y deformada, la visión inexacta pero tan prestigiosa con que estos países del mundo tropical o austral, al través de las estampillas y de los relatos de aventuras, impresionaron nuestras almas de niños. No hay probablemente, afecciones más fieles que aquéllos cuyos primeros recuerdos se mezclan a nuestros primeros años, y no las hay más sagradas. Y, por otra parte, no es en estos años medio borrados de nuestra memoria, en esta alba de la vida donde la acción se confunde con el sueño, donde todo lo posible aparece ya realizado, donde todo lo que se evoca se vuelve realidad, ¿no es en estos largos ensueños acumulados por la infancia, donde se elaboran para el poeta los encantos futuros de su arte?

Pequeños cuadrados de papel multicolores donde figuraban la Cruz del Sur, palmeras coronadas del gorro frigio, caras graves de navegantes o de legisladores y toda la fauna extraña de una heráldica desconocida... Las guerras libertadoras, las luchas civiles, los desmembramientos de Estados, las dinastías efímeras, y Maximiliano de Austria y Pedro de Braganza, las dictaduras y las revoluciones, toda una historia heroica y apasionada, que se desenrollaba algo confusamente delante de nuestra imaginación encantada, mientras que pegábamos cuidadosamente, en grandes hojas blancas, cuadriculadas, estas imágenes casi mágicas...

(En esta época, recuerdo, Chile se me imaginaba un país austero y pobre, con su serie de sellos relativamente tan poco variados y de un dibujo tan sobrio. Mientras que Colombia, que llenaba por lo menos diez páginas del catálogo Maury con sus emisiones multiplicadas, de sus efigies de jefes de Estado y de generales, me parecía un imperio lleno de prodigios y de gloria, un Eldorado, no solamente de los filatélicos, sino de grandes hombres de todos estilos. También estaba ahí Cuba, entonces en plena guerra de la independencia. Los padres hablaban en la mesa de las peripecias de la lucha, pero yo solamente sabía que en los sellos de la Isla había la figura de un Rey-niño, y que uno de ellos era exactamente del matiz del Mar de los Caribes, tan hermoso cuando no puede decirse si es verde o azul).

O bien inclinados sobre los grandes volúmenes de la edición Hetzel, sobre los capítulos releídos infatigablemente, casi aprendidos de memoria, seguíamos a los hijos del capitán Grant a través de las Pampas y de los Andes, bajábamos el río Amazonas en la Jangada hecha de troncos amarrados con lianas, vagábamos en las selvas vírgenes que ciñe la cuenca del Gran Orinoco. Y alrededor de la misma época, o un poco antes, Valery Larbaud maniobraba sobre una mesa soldados de plomo paraguayos o argentinos: Saint-John Perse en las playas de la Guadalupe presentía más allá de los horizontes las curvas riberas de la América Central, y juraba de abordar un día en la Isla de Pascua; y Leon Paul Fargue viendo pasar en el Bosque en las victorias azul-negras bordeadas de vermellón, las vistosas hijas de Santiago o de Quito, se decía que debían ser muy bellas las comarcas donde crecían tan bellas flores.

Valery Larbaud es, de todos nosotros, aquél que con mayor fidelidad ha dejado lugar en su obra para estos recuerdos de una infancia atraída por las Indias occidentales. Su héroe, el héroe de nuestra generación, Barnabooth, a pesar de su nombre anglo-sajón, nace en algún país de la costa del Pacífico, y su fabulosa riqueza crece sin cesar del producto de sus "fundos", de sus minas, de sus puertos.

Reconoced en él el espíritu práctico, la fantasía un poco felina, las ternuras crueles y ese ardor siempre triste del verdadero latino de América.

En "Fermina Márquez", vemos ir y venir por los corredores y los claustros de Sainte-Barbe-des-Champs, los niños pálidos y sombríos, que fueron en el colegio durante años, nuestros camaradas suramericanos. Y en esta gran simpatía que ha impulsado a Valery Larbaud hacia España, y que ha hecho de él en Francia el revelador de la joven literatura hispánica, ¿no había como lo ha dicho él mismo, el deseo de entrar en comunicación con estas Españas de más allá de los mares, y de encontrar en Pombo o en los cafees de Barcelona, los escritores jóvenes que él se figuraba que vendrían de todos los virreinatos del antiguo Imperio?

Un solitario, muerto en la fuerza de su edad, después de haber recorrido una parte de la Tierra, John Antoine Nau, ha dejado una novela publicada recientemente y que encuentro de gran belleza. "Los tres amores de Benigno Reyes".

La acción se desarrolla en Chile, en la pampa salitrera. Es el único libro específicamente chileno que yo conozca en nuestra literatura, con algunas páginas de Pierre Loti en "**Figures et Choses qui passaient**" aquel "**Possage de Carmencita**", de una melancolía tan aguda, donde evoca las zama-cuecas bailadas en un viejo jardín del Almendral.

Hay que decirlo: la América latina no ha tenido aún el grán escritor-tipo, el poeta o el novelista representativo de su genio, y que la revelará a los otros mundos, y a ella misma quizá. Espera todavía a su Whalt Whitman, a su Kipling, su Gogol o su Tagore. Sus escritores, hasta hoy, demasiado influenciados por sus predecesores de Europa, han buscado únicamente el seguir su ejemplo, y en lugar de individualizar con fuerza su Arte, han fundido su obra en los moldes parnasianos o simbolistas, que les ofrecía el viejo mundo. Un Dostoiewsky, un Wells, un Unamuno, representantes auténticos de una raza y profetas verdaderamente de un ideal nacional, han podido ejercer en grados diferentes, sobre los escritores franceses, una influencia real y han desempeñado un papel nada despreciable en la evolución de nuestra literatura. Pero ha sido precisamente su carácter extraño, su profunda diferencia de nosotros, lo que les ha dado esta importancia a nuestros ojos. Más semejantes a lo que conocemos o a lo que somos, nos habrían dejado indiferentes.

Ahora, ninguno de los escritores de América latina, cuyas obras conozcamos hasta hoy, no parece traer este eco de un mundo ignorado, revelar los rasgos de una figura original, ni marcar su obra de este sello que no debe confundirse con ningún otro. Traducidos al francés, todos estos poemas, estos libros, podrían ser escritos por un escritor francés que hubiese leído libros de viajes. No hemos sentido vibrar en ellos, en las sietes cuerdas de la lira humana, la revelación que recibimos, un día, de la Rusia, de la América del Norte o de la India. Y así se explica el que, a pesar de tanta simpatía y curiosidad, a pesar de este presentimiento de que en las fronteras del viejo mundo latino, se fundan jóvenes imperios espirituales, con sus valores propios, su civilización, su cultura, todos aquellos de entre nosotros que no han atravesado el Atlántico, no conocen la América latina sino al través de imágenes deformadas e inexactas y como reflejada en un espejo a la vez prestigioso e infantil.

Pero ya en alguna parte, tal vez, en un "rancho" aislado en el fondo de los campos o en el patio de una antigua vivienda colonial, en la plaza desierta de una aldea quemada de sol, o perdido en un rumor de muchedumbre y de máquina, en los muelles de un puerto, un niño juega y sueña, el que recogerá un día tantas voces dispersas y las fundirá en un canto magnífico donde un mundo nuevo reconocerá su alma... Dirá la fiebre de las grandes ciudades improvisadas al borde de los desiertos, los puertos donde el dinero y el amor amalgaman las razas, las fortunas edificadas con tanta aspereza, deshechas con tanta indiferencia. Mostrará alrededor de los rieles de acero que unen los Océanos o que escalan las cordilleras, las grandes inmensidades desiertas donde el grito de los trenes se muere en el vacío, las pequeñas estaciones de hoja de lata o de palmas, donde jinetes silenciosos esperan no se sabe qué partidas o qué llegadas. Pintará sobre los morros y las sierras, el manto más pesado, cada siglo de las selvas vírgenes y de las podredumbres, el elemento vegetal donde se precipitan los pájaros de pedrerías, la gran exaltación silenciosa del mediodía tropical y la fiebre que, en lo más fuerte del Verano hace tiritar bajo los helechos gigantes.

—Y las ciudades dormidas desde la Independencia en las honduras de un valle, las capitales venidas a menos, los conventos desiertos, las iglesias españolas con sus dioses indios, las plazas bajo las palmeras donde el juramento de libertad fué jurado, las llanuras heroicas y sangrientas donde el juramento de libertad fué sostenido, las tabernas donde, en las noches, los hombres rudos bailan y cantan tristemente con sus compañeras, la danza que viene de España y el canto que viene de Asia mezclará todas estas cosas en el sortilegio de su arte.

Y dirá las almas tambien, las almas arrebatadas y frías, sensuales y melancólicas, entusiastas y astutas, lacias y tiránicas. Pintará al viejo patricio en concedida antaño po y al hijo de arriero q de una nación; al hace campos encierran oro sus hijas que bailarán perlas únicas en el mu zaletes, en las noches d des trasatlánticos; el cruel y piadoso, el emi naz y agriado, el especu párpados pesados, el agita las ciudades mineras... Y tará a sí mismo en su pasión expresar el alma de veinte blos, para ser la luz de veinte mas, para que, de un extremo a otro de este mundo, veinte pueblos puedan reclamarlo como uno de los suyos, reconocerse en el espejo que les tenderá, y para que, por él, haya en fin una América, como hubo antes, como buscamos por nuestra parte en que haya un día, de nuevo, una Europa.

H. H.

PANORAMA

por SARA MALVAR

Toda creación artística tiene lógicamente su punto de apoyo en una tradición. No sabemos—aún—de flores que surjan espontáneamente sin semillas que las generen ni raíces que las alimenten con las corrientes de vida que cruzan la tierra negra y vivaz.

Serían en todo caso, experiencias de laboratorio. Pienso en estas flores—productos químicos cada vez que oigo hablar de un posible "arte sin tradición".

No hay obra de arte alguna—entre las que cuentan—que no se amarre fuertemente, con raíz profunda, a su tradición local, o, mejor aún, a la **tradición universal**, herencia de todas las líneas por donde se ha canalizado el pensamiento humano de acuerdo con los principios eternos de armonía.

Para nosotros, en Chile, para quien quiera hacer un arte cualquiera, es de vital importancia el buscar la tradición, precisar en qué disciplina apoyará su esfuerzo.

He oído—creo que al pintor Juan Gris: "No existe más verdad, que la continuidad". ¿De qué continuidad, en arte, nos reclamaríamos nosotros? Tradición local chilena (americana) no existe. (El arte aborigen araucano y fueguino, muy interesante en sí, pero no podríamos tomarlo sino como un elemento, como algo que imprimiera en cualquier tentativa, de pintura chilena, un matiz, una pequeña diferencia con los otros pueblos de América, que podrá ser tal vez el comienzo de una tradición local).

No queda, entonces, otro camino que el acogernos, pero con conocimiento, sintiéndonos con derecho a ello, a esa herencia universal de que he hablado, a la **tradición humana**, que no sabe de razas ni de épocas, pero que es patrimonio más alto porque es únicamente de dominio espiritual.

Un artista de Francia, de España, de Italia, de cualquier país europeo, que nace en un ambiente ya saturado de arte, puede no ver la necesidad esencial que para nosotros esto significa; aún más, hasta puede encontrar un encanto, una ilusión de libertad, de frescura, en esta ausencia de reglas que respetar—o destruir—en esta tierra virgen donde todo está por crear.

Desgraciadamente, para los que estamos más cerca, que no podemos ponernos "anteojos pintorescos" para contemplar el panorama, no pasa de ser una ilusión. Necesitamos de documentos, de puntos de apoyo, de corrientes de ideas, de conocer, en realidad, a los grandes antiguos (no podría insistir bastante en el lamentable error en que puede inducir el conocimiento de los maestros por las fotografías de arte...) de saber, de cerca, lo que están haciendo los grandes modernos.

No parece posible el desear que todos los pintores que nazcan en Chile se trasladen por toda su vida a París, a Roma, a Munich o a Petrograd, pero tampoco se puede prever con indiferencia la curva que, fatalmente, marcará el destino de algunos que nos parecen tan bien dotados y de otros, que no conozco, y que seguramente existen, si no pueden desarrollarse en otros centros favorables, si se ven obligados a quedar siempre en Chile sin que hayan cambiado, siquiera en algo, el ambiente y las condiciones actuales, más propicias al parecer, para anquilosar cualquier organismo que para ayudar a cambiar un estado de cosas, en que no creo que el más satisfecho entre los satisfechos, pueda vivir sin tedio.

En ésto, son los pintores los que llevan la peor parte. Los poetas, los literatos, aún los músicos, pueden más o menos (más bien menos que más) hacerse la idea de que siguen las actividades que les interesan, que no pierden totalmente contacto con el movimiento de los grandes centros vivientes. Para nosotros es la incomunicación completa: ni museos, ni galería, ni pintura nueva, ni siquiera la electricidad de sentir que, alrededor, se está haciendo pintura, y que eso vive e **importa**. Sólo los libros, las fotografías y las pocas revistas—la eterna letra muerta—nada de lo que puede hacer vivir realmente a un cerebro y a una sensibilidad de pintor.

—Entonces, no hay—por ahora—sino el viaje, los viajes repetidos, fundirse a una tradición, mezclarse sin reservas a un ambiente, vivir, pintar y... tener las "manos predestinadas".

¿Y el peligro de las influencias—y la raza y el ambiente extraños—y la "personalidad"?

Nunca el dejarse influenciar ha sido peligroso, sino para los débiles. Un temperamento verdaderamente creador sacude pronto toda influencia, o, más aún, es **siempre él mismo**, fatalmente, al través de todas las "maneras". La historia de la pintura no es sino una cadena ininterrumpida de influencias; desde el Cimabue, el Giotto, el Angélico, quienes en su hermosa humildad no pensaban sino en hacer también como un maestro; el Ucello, Piero della Francesca, habría que nombrar completa la teoría encantadora de Primitivos. Más cerca, Miguel Angel, no tiene reparo en recordar bien de cerca en su "Juicio Final" los afrescos del Orcagna, en Pisa: Rafael y el Perugino...

Para qué citar más ejemplos. Los más grandes no se han ocupado nunca de influencias ni de preservar su personalidad, han imitado, han **copiado**, y... han sido siempre **ellos mismos**, su calidad, su estilo, su **alma** propia e inalienable.

Vengamos a nuestro tiempo, ¿cuántas influencias, y de las más contradictorias, no han descubierto en la obra múltiple de Picasso? El Grecco, Toulouse Lautrec, Rafael, Ingres, los "Negros", Le Nain, cuántos otros todavía. Y Picasso es siempre **él**, y cada una de sus pinturas lleva la marca única e inconfundible de su sensibilidad propia.

En cuanto a la raza y al ambiente extraños, no creo que haya circunstancia alguna **exterior** más favorable a la creación artística, que el choque, la fusión de corrientes diversas o contrarias. Casi todas las grandes épocas de arte coinciden con invasiones, conquistas, incorporación en alguna manera de pensamientos, civilizaciones, razas heterogéneas. Quién sabe si, del conflicto de una tradición, de una línea de arte netamente europea, trabajando en un cerebro y en una sensibilidad que tenga las características de la raza de América, nacerá el verdadero gran artista, el creador, que inútilmente se querría esperar en aquel que sólo hiciese obra de libre instinto, sin regla ni disciplina que, a modo de paredes que, comprimiendo el curso de un torrente, exaltan aún su fuerza.

S. M

4 Agosto de 1924.

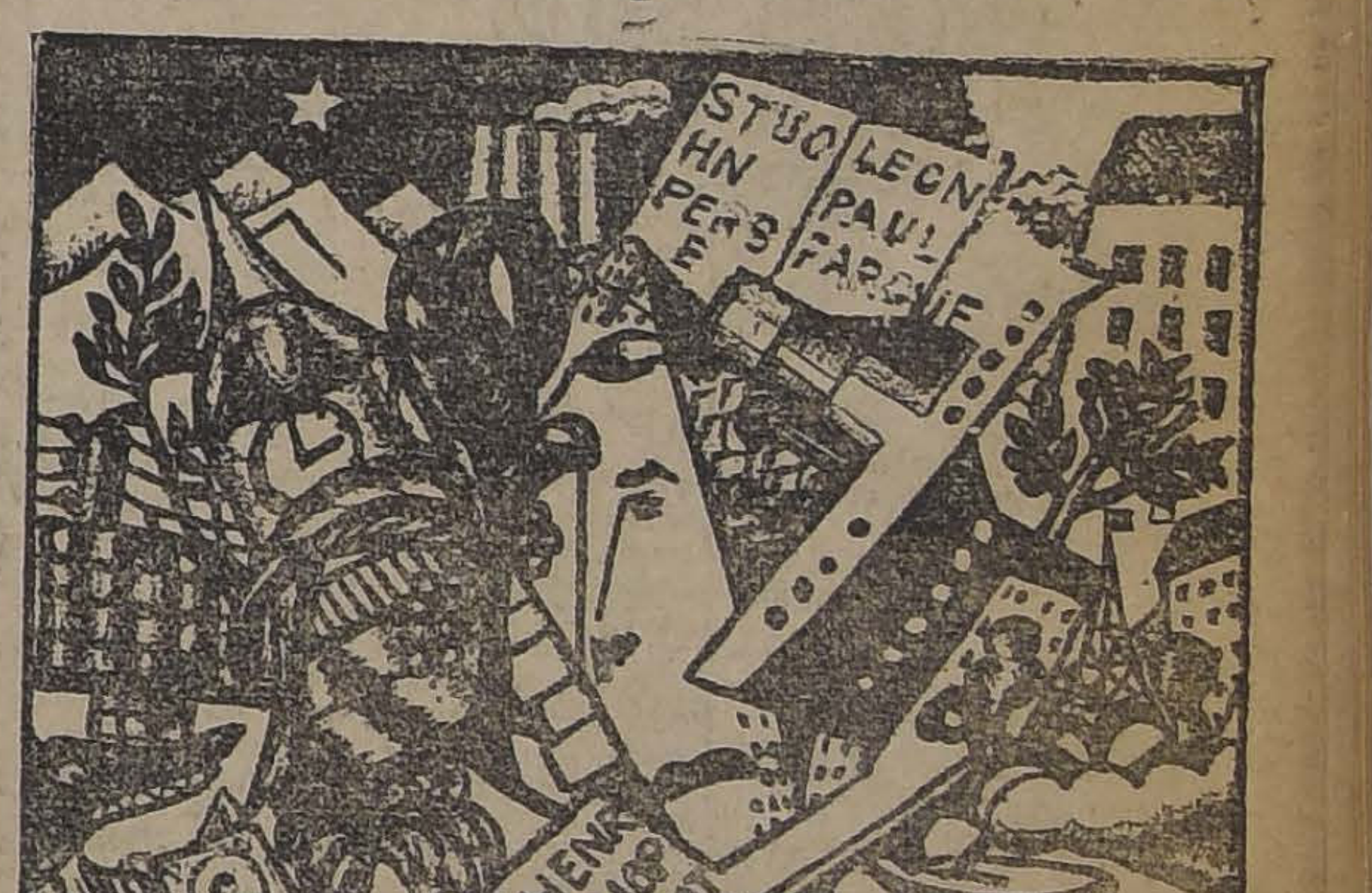

Sara Malvar.— Dibujo

O A S I S

por SALVADOR REYES

El jardín, disuelto en la tarde,
chorrea los cristales con su agua musgosa y amarilla.
Un árbol dispara flechas de golondrinas
hacia el Sur, ¿sabes tú? Hacia el Sur,
donde los días, demasiado maduros,
revientan al caer sobre la tierra.

Tus ojos mongólicos sonríen; en tu boca
se arquea la sabiduría de los besos
y tus manos
agitan la penumbra en que muy pronto
nuestros rostros se sorprenderán demasiado pálidos.

Acércate a mí para hundirnos unidos
en esta agua de la tarde que cotidianamente
va carcomiéndonos el corazón.
Acércate a mí, sombra de mi propia alma, muchacha de humo,
desvanecida en los mares,
ondulante frente al altar de Astartea y de Brahma...
Acércate a mí, porque el tiempo cae en pesadas gotas
sobre mi frente y quiero dormir.

Abre aquel libro —Lord Dusany, Farrere, Conan Doyle.—
No me asombraría que el desierto se extendiese más allá de la ventana
y que un tigre se durmiera a tus plantas;
no me asombraría que "El hombre del Haschisch"
desembarcara del "Korosko"
y que Timur y Hong-Kop
vinieran a contarnos su historia.

Tú, ¿naciste en Bombay o en El Cairo?
¿Cuánto tiempo hace que no viajas en camello?
¿Por qué haces ese gesto?
¡Ah!... ¡Todo lo has olvidado!...
¡Todo lo has olvidado!... Pero no importa...
Yo tampoco me acuerdo de mis antiguos países.
A pesar de ello nuestras manos se estrechan amorosamente
y tú sabes besar.
Es que tal vez no somos sino un poco de sombra
entre la sombra que cercena el jardín.

S. R.

RAULI Y LINGUE
LA REPUBLICA
mach. 1x2 1|2, a $ 0.70 cada uno.
BARRACA
Domeyko 2354. — Teléfono 182.

ACEITES Y GRASAS "BUFALO"
ENCONTRARA USTED EN LA MERCERIA DE
DUCHER & BONNEFOY

AVISO IMPORTANTE
PARA LAS SEÑORAS Y PUBLICO EN GENERAL
LA CASA DE CONFECCIONES AUX GALERIES **LA SAMARITAINE**, de calle SAN ANTONIO 523, cierra sus puertas por conclusión de negocio.
Todas sus mercaderías a la mitad de su verdadero valor, hay en existencia **Trajes sastre, Batas en distintos géneros en lana y seda, Abrigos, Blusas, Paquetería por lotes y géneros.**
Ventas al público desde mañana 18, de 8 a 12 A. M. y de 2 a 7 P. M.
A los comerciantes se les ofrece las instalaciones y se traspasa el espacioso local, SAN ANTOÑIO 523, o sea, al lado del Teatro Alhambra.
NOTA.—El local tiene todas las instalaciones para un gran taller de modas o para una tienda.

COLOSAL ACEPTACION
ha tenido nuestra oferta de mercaderías en liquidación, y en atención a que mucho público no ha podido ser atendido, prolongaremos la Baratura por unos días más
MALETERIA "EL FARO"-ESTADO 74
D-20

DINERO
Tengo listo para colocar varias partidas de $ 80,000, $ 40,000, $ 30,000, $ 15,000.
1153. HUERFANOS. 1153.— JOSE LUIS SILVA

TOME TE
KANDEGAMA
CAMBIE LOS ENVASES VACIOS
POR PREMIOS

AYER QUEDO ORGANIZADO EL NUEVO GABINETE ENCABEZADO POR DON RAFAEL LUIS BARAHONA EN LA CARTERA DEL INTERIOR

EL COMENTARIO POLITICO DEL DIA DE AYER HA RECAIDO SOBRE ESTA DESIGNACION, ESTIMANDOSE QUE HABIA UNA COMBINACION POLITICA DETERMINADA QUE ASUMIA LAS LABORES DEL GOBIERNO

EL NUEVO GABINETE PRESTARA SU JURAMENTO DE ESTILO A LAS 3 DE LA TARDE DE HOY

neral Ortiz Vega, Ministro de Guerra

Don Rafael Luis Barahona, Jefe del Gabinete y Ministro del Interior.

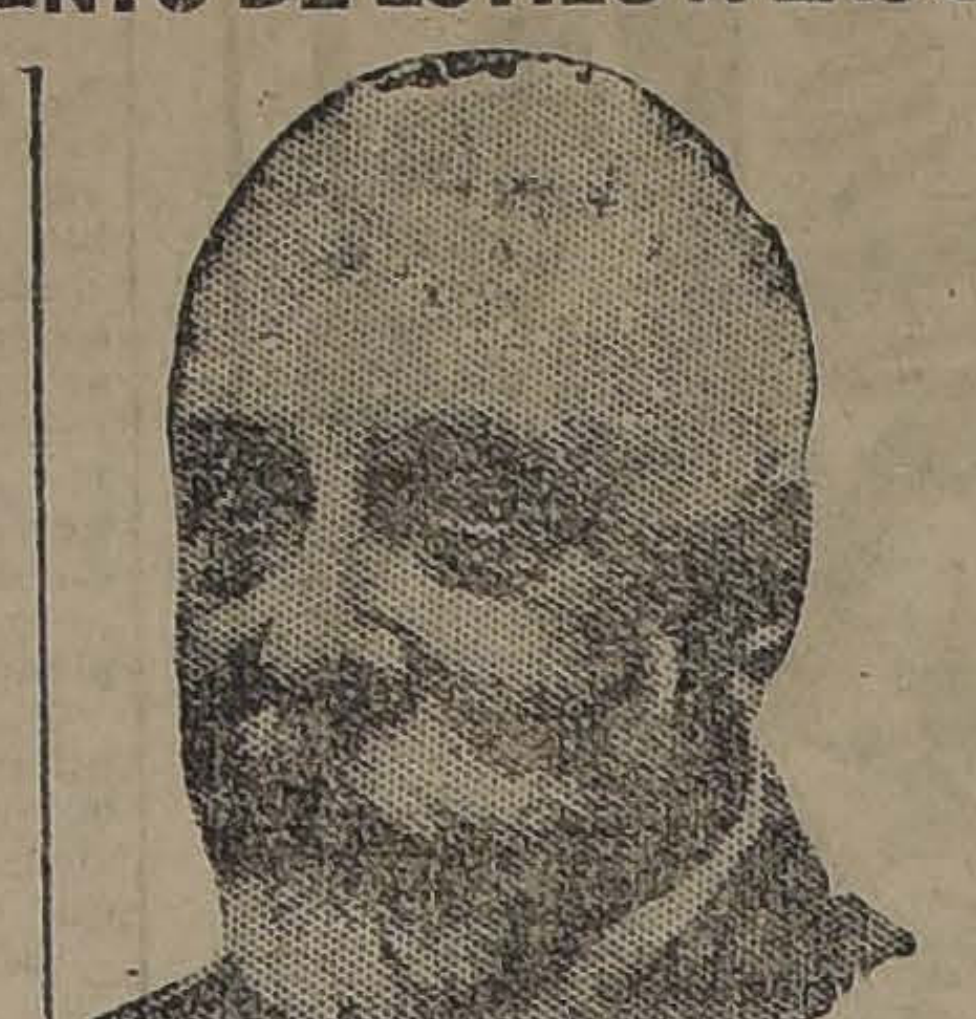
Don Carlos Aldunate Solar, Ministro de Relaciones Exteriores

Don Luis Adán Molina, Ministro de Obras y Vías

ce-Almirante don Luis Gómez Carreño, Ministro de Marina.

Don Julio Phillipi, Ministro de Instrucción

Dr. Alejandro del Río, Ministro de Higiene y Previsión Social.

Don Arturo Alemparte, Ministro de Agricultura

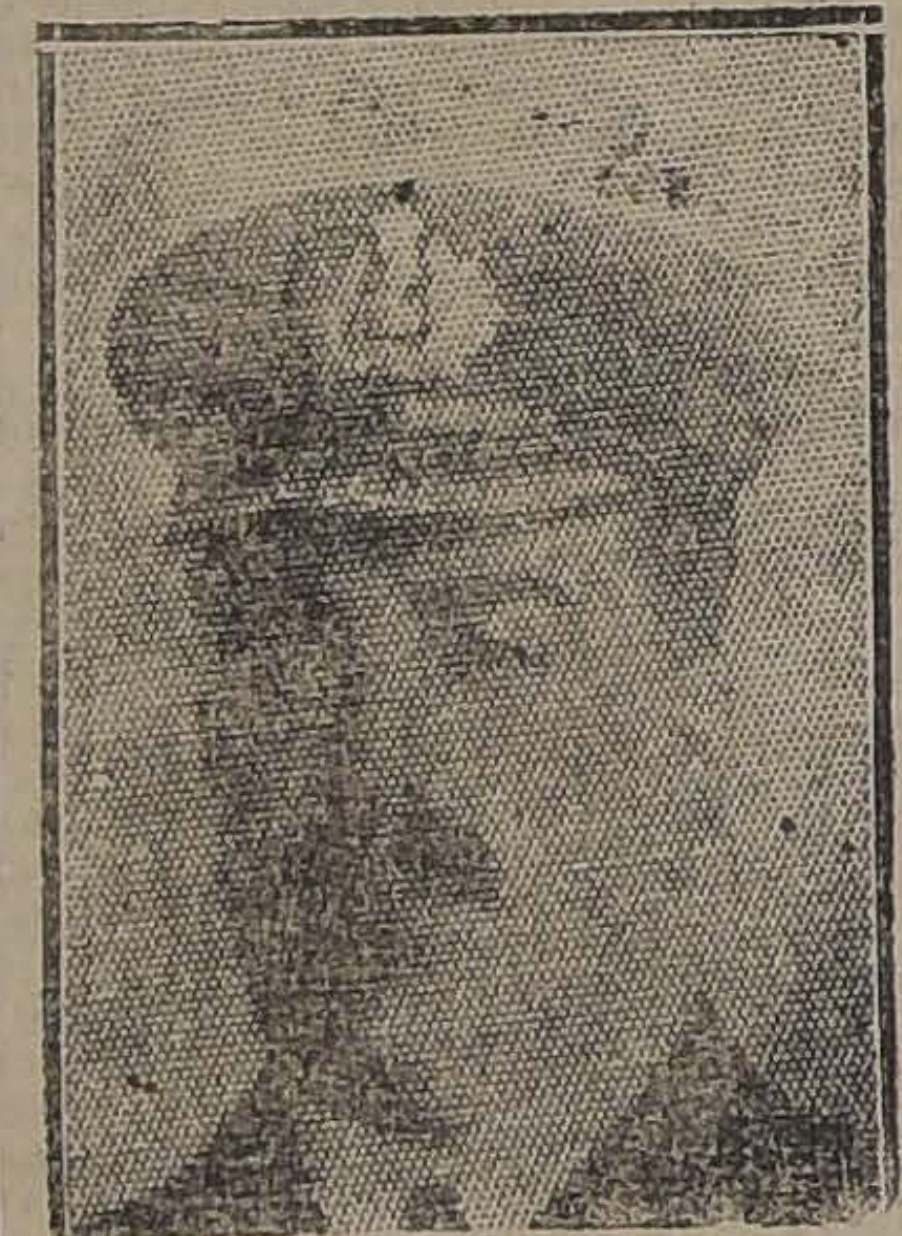
Capitán don Lautaro Rosas, Ministro de Hacienda

"La Nación" informó en su edi ón de ayer, que se insinuaba el ombre del ex-senador por Valpa aíso, y vice-presidente del Parti Nacional, don Rafael Luis Ba ahona, como participante en el uevo Gabinete que habría de su eder en las labores gubernativas Ministerio Roldán-Aldunate.

Efectivamente, a medio día de yer, el señor Barahona, pocos mo entos después de arribar a esta apital, procedente de Valparaíso, trasladaba a la Moneda a en revistarse con los miembros de Junta de Gobierno. El resulta o de esta conferencia fué la acep ción por parte de este político, la Cartera del Interior, subor inando esta aceptación a la de s demás personas designadas eviamente por la Junta.

OMPOSICION DEL GABINETE

El Gabinete quedó así integrado la siguiente forma:

Interior, don Rafael Luis Bara ona.

Relaciones, don Carlos Alduna Solar.

Hacienda, don Lautaro Rozas.

Justicia, don Julio Philippi.

Guerra, general Ortiz Vega.

Marina, vice-almirante don Luis Gómez Carreño.

Obras y Vías, don Luis Adán Molina.

Higiene, Previsión y Asistencia Sociales y Trabajo, don Alejandro del Río.

Agricultura, don Arturo Alemparte.

EL JURAMENTO DE ESTILO

Debido a que el Secretario de Estado en el Departamento de Hacienda, don Lautaro Rozas, se encuentra en Valparaíso, el nuevo Ministerio prestará su juramento de estilo en la tarde de hoy a las 3 1/2.

LA IMPRESION GENERAL

En los círculos políticos ha sido el comentario obligado la designación del nuevo Gabinete, observándose, según pudimos imponernos, su carácter unionista. Por lo demás, esta circunstancia causó impresión desde el momento que había una combinación política responsable que se encargaba de las labores gubernativas.

AS' ELECCIONES DE PRESIDENTE Y DE CONGRESALES

BREVE DESPACHARA EL GOBIERNO EL DECRETO-LEY QUE SEPARA LAS FECHAS EN QUE DEBEN EFECTUARSE

e fuente fidedigna, hemos si informados de que la Junta de ierno tiene redactado el decre ey correspondiente, que será edido por el Ministerio del In or, en virtud del cual se poster la fecha de la elección para sidente de la República, con ción a la que se ha designado a las del Congreso.

e tenía el propósito de despa r durante el día de hoy o mañana el decreto-ley aludido, pero no sabemos hasta qué punto ello será posible en atención al cambio de Ministerio.

Con la medida indicada los trámites electorales se han de simplificar enormemente y se salvarán los múltiples inconvenientes prácticos que ofrecía el cumplimiento de la disposición pertinente de la nueva ley electoral, razones todas éstas que ha tenido en cuenta la Junta de Gobierno al adoptar el acuerdo en referencia.

Sobre este particular se han hecho vivos comentarios en el campo político, en el cual se tuvo conocimiento de la noticia de que se trata a virtud de la información dada por "La Nación" el Miércoles úlimo.

o más picante, lo más graciosa o más ameno:

A VUELTA DEL PADRE CANUTO"

e estrena hoy en el TEATRO NTIAGO.

LA JUNTA EJECUTIVA DEL PARTIDO LIBERAL UNIONISTA RATIFICARA EL LUNES PROXIMO LAS BASES DE FUSION CON EL PARTIDO NACIONAL

SE EFECTUARA ASI, EL PRIMER TRAMITE HACIA LA UNIFICACION DE TODOS LOS PARTIDOS DE UNION NACIONAL

Como informamos en nuestra edición de ayer, las gestiones de unificación de los partidos Liberal Unionista y Nacional, llegan yá a feliz término. La prensa ha dado cuenta de la ratificación de las bases de fusión que ha hecho la Junta Ejecutiva del Partido Nacional. En el Partido Liberal Unionista la Junta Directiva habrá de reunirse el Lunes próximo con el objeto de prestar también su ratificación a las bases indicadas y aprobación del acta extendida.

Producida esta fusión, que es considerada como el primer trámite hacia la unificación de todos los partidos militantes en la Unión Nacional, se entraría a formar una confederación entre los partidos liberal unionista y nacional, por una parte, y el liberal democrático unionista por la otra.

Llenado este segundo trámite, se tiene el propósito, como ya hemos informado, de celebrar pactos con el Partido Conservador.

El plan que desarrollarán los dirigentes de la Unión Nacional tiende, pues, a cohesionar sus fuerzas frente a las próximas luchas electorales y a reconstituirla en igual forma que antes existía.

CENTRO LIBERAL DEMOCRATICO UNIONISTA

Mañana Viernes 19 celebrará sesión el Centro Liberal Democrático Unionista, en el local de costumbre, a las 6 1|2 P. M.

Como esta sesión tiene mucha importancia para la futura marcha del Centro, se encareco la asistencia.

Díaz).

PARTIDO NACIONAL

CENTRO GENERAL DE PROPAGANDA. —Hoy a las 6 1|2 celebrará sesión esta Asamblea política en la secretaría general, Agustinas 111.

Se recomienda encarecidamente la asistencia, para tratar de la fusión con el Partido Liberal, acordada ya por la Junta Ejecutiva.

HOY REANUDARA SUS LABORES EL DIRECTORIO GENERAL DEL PARTIDO LIBERAL DOCTRINARIO

EN CASO DE INSISTIR EN SU RENUNCIA LA MESA QUE PRESIDE DON TOMAS RAMIREZ FRIAS, SE ININUAN LOS NOMBRES DE LOS SEÑORES ELIODORO YAÑEZ Y FRANCISCO GARCES, PARA EL CARGO DE PRESIDENTE

SE ESTUDIARA LA SITUACION POLITICA LIBERAL FRENTE A LAS PROXIMAS ELECCIONES

En la tarde de hoy, a las 5.30 P. M., habrá de reunirse el Directorio General del Partido Liberal Doctrinario, con el objeto de oir la exposición de la lanor desarrollada por el Comité Directivo, designado para reemplazar al Directorio General del Partido durante su receso, y adoptar los acuerdos convenientes frente a la situación político-electoral.

Como hemos informado, esta reunión ha sido solicitada por el número reglamentario de directores generales, en comunicaciones dirigidas a los secretarios del Partido y al Comité Directivo y que aparecen firmadas por los señores: Armando Jaramillo Cornelio Saavedra, Luis Garnham, Ernesto Barros Jarpa; J. Domingo Jaramillo; Jorge Walton S.; Tomás Ramírez Frías; Julio Lezaeta Rojas; Leonidas Irarrázaval; Raimundo de la Cruz; Belisario Díaz Ossa; José Maza; Carlos Villarroel; Fernando Alessandri R.; P. Letelier Elgart; Alfredo Ferran, Humberto Yáñez Velasco; Fernando Jaramillo; Luis Torres Hevia; Eduardo Alessandri; Dr. E. González H.; Bernardino Leiva; Augusto Espejo Pando; Alberto Elgueta, Eugenio Matte Hurtado; Arturo Matte Larraín; Jorge Lezaeta Rivas; Alejandro Greek C.; Roberto Phillipps; Hernán Cuevas; Bernardo Rozas, Julio Fallet; Alberto Anwandter; Raúl Gabler; E. Viterk; Heriberto Salbach; Humberto Anwandter; Martín Cerda; Alejandro Abascal; Armando Maza; Jorge Labarca.

LA MESA DIRECTIVA

En la reunión en referencia habrá de resolverse asimismo sobre la Mesa que habrá de dirigir los destinos del Partido.

De informaciones que hemos obtenido en los círculos liberales, se desprende que se tiene el propósito de insistir ante don Tomás Ramírez Frías, a fin de que desista de su renuncia.

En caso de no conseguirse lo anterior, se insinúan los siguientes nombres, en la forma que indicamos:

Presidente, don Eliodoro Yáñez, vicepresidentes, los señores José Maza y Carlos Villarroel; secretarios, los señores Julio Fallet y Alejandro Abascal, y tesorero, don Luis Merino.

Otra de las fórmulas da el nombre del señor Francisco Garcés Gana, como Presidente, y los señores Ernesto Barros Jarpa y Ernesto Escobar, como vices.

Al decir de nuestros informantes, la primera de las dos fórmulas indicadas contaría con la aprobación casi unánime de parte de los Directores Generales del Partido.

ALCANCE QUE SE ATRIBUYE A ESTA REUNION

En los círculos políticos, y especialmente en los liberales, se atribuye importancia y trascendencia a la reunión de la tarde de hoy, en cuanto dice relación con la acción futura del Partido frente a las próximas elecciones.

EL COMITE LIBERAL NO HA AUTORIZADO OTRA CITACION DISTINTA A LA DE HOY

Los diarios de ayer, y entre ellos "La Nación", publicaron una citación hecha al Directorio Liberal Doctrinario para el Martes próximo. Se trata de una citación equivocada. En nombre del Comité Directivo Liberal, podemos decir que éste no ha autorizado tal citación, y que por el contrario, varios de sus miembros con quienes hablamos, nos exteriorizaron sus deseos de que la reunión de hoy se celebre.

CIRCULAR DE LA MESA DIRECTIVA DE LA JUNTA EJECUTIVA DEL PARTIDO DEMOCRATA A LAS AGRUPACIONES DE LA REPUBLICA

"Correligionarios y amigos:

La Convención Extraordinaria, reunida en Santiago el 20 de Noviembre último, acordó disolver el Directorio General y nombrar la presente Junta Ejecutiva para que asumiese la dirección superior del Partido y diese estricto cumplimiento a todos los acuerdos de aquella solemne Asamblea.

En observancia, pues, de este mandato, nos dirigimos a todas las Agrupaciones del país, a fin de dar a conocer el plan de trabajo de esta Junta Ejecutiva mientras se elige el Directorio General en la forma prescrita por la Convención.

El primero y más trascendental de sus acuerdos es el siguiente:

Proclamar la absoluta autonomía del Partido Demócrata, el cual no puede, ni debe celebrar pactos o convenios con ningún otro Partido político procurando, eso sí, un franco acercamiento a las organizaciones obreras.

Este acuerdo es de trascendental importancia, porque nos obliga a combatir con nuestras propias fuerzas, sin auxilio de nadie, lo que contribuye a fortalecer nuestra unión y nuestro espíritu de lucha y a desarrollar energías que se encontraban adormecidas por nuestro largo contacto con partidos de índole opuesta a la esencia de nuestra doctrina.

Los Partidos políticos, como los hombres, abren más ancha brecha en el camino de su vida, cuando combaten solos, guiados por un sentimiento superior y sirviendo una gran causa que, cuando se ven auxiliados o ayudados por otros, que si bien le prestan algún concurso, le restan en cambio parte de la indomable resolución que anima a los que tienen un alto fin que cumplir o que llenar.

El contacto diario con partidos que si bien, eran nuestros aliados, tenían y tienen tendencias contrarias a las nuestras, ha originado hondas perturbaciones en la disciplina y en el espíritu de lucha y de sacrificio que antes animaba a las huestes democráticas y por esta razón, encontramos que el acuerdo a que hacemos referencia, ha llegado en un momento oportuno para restablecer la cohesión y el orden en las filas de la Democracia.

Corresponde, pues, a todas las Asambleas y a todos los asambleístas de nuestro Partido, dar estricto cumplimiento a este mandato, no propiciando pactos, alianzas, ni convenios con ningún otro partido político, porque debemos marchar solos y fortalecidos por la bondad de nuestro programa de bien popular, al ejercicio de nuestros deberes cívicos y no temamos ni al porvenir, ni a los acontecimientos, como no temieron los que en 1887 echaron los cimientos de este Partido.

Es llegado el momento de deponer todos los recelos y agravios, de matar toda rencilla, para que ningún síntoma perturbador debilite la disciplina y la estrecha unión que, desde hoy en adelante, debe predominar en las huestes democráticas. Es deber de la Mesa Directiva de todas las Agrupaciones, sean provinciales, departamentales o seccionales, hacer un llamado a la concordia y procurar la unificación de todos nuestros amigos, sin que haya que estar esperando para ello que la Junta Ejecutiva esté mandando delegados o comisiones para realizar esta obra que se impone más que nunca, por la gravedad de los tiempos que corremos. Cuando hay verdadero espíritu democrático y alta concepción de los deberes, no hay para qué esperar la presencia de terceros para producir un acercamiento entre los que están distanciados y buscar una solución equitativa a todas las dificultades existentes. El hombre que quiere de buena fe el arreglo de una desinteligencia, lo consigue en el acto y para ello basta con sacrificar o ceder un poco de su amor propio o de sus pretensiones. Todos debemos dar algo para que a su vez nos lo den los demás.

La Junta Ejecutiva tomará en debida consideración a todas las Agrupaciones que se compenetren bien de nuestros propósitos y se adelanten a dirimir sus contiendas, buscando un arreglo satisfactorio que los deje a todos tranquilos y animosos para las luchas del porvenir. Nada engrandece más a los partidos políticos que la nobleza de alma de sus hombres para deponer agravios y molestias ante el altar común de la bandera que hemos jurado respetar y defender con todas las energías de nuestra alma. El que vacile, el que perdure en sus rencores ese no es buen soldado de la Democracia, no es un luchador convencido, ese no es un hombre abnegado y más vale que sea franco y se vaya de nuestras filas. El Partido ante el Gobierno de hecho que hoy tenemos, necesita de huestes muy disciplinadas, muy atentas al mandato de sus jefes, muy valientes en el combate y dispuestas a los mayores sacrificios que sobrevengan.

En pasadas campañas, como la de 1920, fué el Partido Demócrata, el ejemplo singular de todos los demás por su unión, por su entusiasmo y decisión, y esta vez espera la Junta Ejecutiva que, así como en 1920, no hubo una sola defección, no hubo un sólo hombre que desertara de las filas de avanzada y que todos cumplieron con inquebrantable resolución los mandatos de la dirección superior, espera, repetimos, que este ejemplo se imite y que volvamos a ser los primeros en la disciplina, en la lucha y en el sacrificio Por el momento las instrucciones que manda la Junta Ejecutiva son las siguientes:

Situación política.—Sobre el Gobierno de facto, que rige hoy los destinos del país, ya hemos dado, en reiteradas ocasiones, nuestra franca opinión al respecto y la cual mantenemos porque nada se ha producido para que nos haga variar de conceptos sobre el particular. Y esta es una de las razones fundamentales que tiene la Junta Ejecutiva, para recomendar a sus correligionarios la unión y la disciplina de las fuerzas y su estrecho consorcio con los trabajadores.

Inscripciones.—La nueva Ley Electoral dispone que el segundo Domingo de Enero próximo se iniciará la inscripción en los Registros Electorales de los ciudadanos que tengan los requisitos respectivos. Recomendamos a nuestros correligionarios que, desde el primer día se acerquen a estas Juntas y procuren cumplir de los primeros con este deber cívico y dando cuenta en el acto a la Mesa Directiva de la Agrupación correspondiente, para llevar el control diario de los inscritos. Como es obligatoria la inscripción, al que se le niegue hacerlo, deberá pedir un certificado de la Junta para defenderse más tarde de las sanciones de la Ley. Nuestros correligionarios deberán proveerse de todos los documentos que justifiquen su identidad personal a fin de evitar demoras y dificultades en la inscripción. Se recomienda muy especialmente la asistencia a los que sean miembros de las Juntas Inscriptoras a fin de que sean garantía para todos y en especial para nuestros correligionarios.

Carnet de identidad.—Todo hombre honrado debe poseer como satisfacción propia, su correspondiente libreta o carnet de identidad y como ése, es uno de los requisitos que facilita la inscripción en los Registros Electorales, hacemos un llamado a todos nuestros amigos políticos para que pongan su mayor empeño en proveerse, desde luego, del respectivo carnet de identidad. La Mesa Directiva de las Agrupaciones hará repetir en Asambleas estas órdenes de la Junta Ejecutiva.

Directores Generales.—Según el mandato de la Convención el Directorio General se compondrá de dos delegados por provincia, elegidos por voto acumulativo, en votación directa, por todas las Asambleas correspondientes. **Fíjase el primer Domingo de Febrero próximo para que se verifique simultáneamente, en todo el país, esta elección** para lo cual las Asambleas cabeceras de provincia y de departamento, nombrarán los delegados que estimen conveniente para que vigilen las Asambleas comunales y seccionales, pudiendo los delegados votar en dicha sección, siempre que lleven nombramiento escrito. En la Agrupación provincial se hará el escrutinio correspondiente, a los dos días después de verificada la elección, debiendo asistir a ella el presidente o el secretario, ambos a la vez, de las Agrupaciones departamentales y seccionales Después de hecho el escrutinio general y dejándose constancia del resultado de cada sección y de las reclamaciones que se presentaren, se enviarán todos los antecedentes a la Junta Ejecutiva. Si alguna Agrupación no votare ese día, no se le tomará en cuenta su reclamación.

Candidatos a senadores, diputados y municipales. —Queda extrictamente prohibido hacer proclamaciones de candidatos, ni votaciones internas hasta quince días después de terminadas las inscripciones electorales. En la votación sólo tomarán parte los que estén inscritos en los nuevos registros que se abrirán al respecto. Ningún centro de propaganda política, ni grupos de amigos podrá iniciar trabajos públicos, ni hacer publicaciones de ningún género sobre candidato a Presidente de la República, senadores, diputados y regidores municipales. El que faltare a esta prohibición será suspendido por un año de todos sus derechos de miembro activo del Partido Demócrata.

Bibliotecario-estadístico.— Por mandato de la Convención habrá en todas las Agrupaciones y formarán parte de la Mesa Directiva, un bibliotecario-estadístico para que, como su nombre lo indica, se preocupe de la formación de una Biblioteca y de llevar la estadística electoral correspondiente, en la forma más detallada y completa posible y relacionada con la de los demás partidos.

Agrupación Comunal.—También, por mandato de la Convención, toda comuna donde haya Municipalidad y existan veinte o más correligionarios, tendrá una Agrupación con un Directorio de once miembros. Las Agrupaciones Seccionales se formarán en las subdelegaciones y en los pueblos y villorrios en donde haya más de diez correligionarios. El Directorio se compondrá de siete miembros.

Problemas económicos.—Uno de los daños más palpables que hemos recibido de las alianzas y coaliciones en que se ha embarcado el Partido, ha sido debilitar sus esfuerzos colectivos por el mejoramiento económico del país y principalmente para nuestras clases populares, porque, con excepción de nosotros, todas las demás colectividades políticas, han declarado en sus programas abierta la materia económica, siendo que, precisamente, es lo que más une y estrecha las filas de los partidos en otras naciones. A esta desorientación o falta de rumbos en el Gobierno y en sus más ilustrados estadistas, se deben las hondas dificultades económicas y financieras de la República, cuando por nuestras riquezas naturales deberíamos ser el país más próspero y floreciente de Sur América Si hubiéramos luchado sólos y hubiéramos mantenido en alto, sin arriarla jamás la bandera del proteccionismo, estemos seguros que nuestro sería el triunfo y la República nos debería su felicidad y su esplendor porque combatiendo sin descanso por tan útiles principios, habríamos acabado por atraer a nuestras filas esa enorme masa de gente desorientada en problemas económicos por falta, únicamente, de propaganda activa y tenaz de los fundamentos y conveniencias del proteccionismo.

La Junta Ejecutiva recomienda a todos sus correligionarios, en estas horas de crisis económica y de crisis política, la mayor contracción al trabajo, la mayor economía en sus gastos y la mayor unión y cordialidad entre los correligionarios.

Este año, por la excepcional sequía tendría que traer más pobreza que la existente y hay conveniencia para contrarrestar estos males, procurar el aumento de la riqueza individual y colectiva, por medio del ahorro y del trabajo perseverante y esforzado.

La Junta Ejecutiva no quiere recargar, por el momento, los trabajos de nuestras Asambleas con nuevos proyectos y con el estudio de nuevos problemas, tanto porque no es oportuna la época ante el Gobierno que tenemos, cuanto que hay que reconcentrar los esfuerzos y las energías a los puntos principales recomendados por la Convención y que iremos dando a conocer a medida que las comisiones respectivas vayan evacuando sus informes y sean aprobados por la Junta Ejecutiva.

Podemos condenar en muy pocas palabras el objeto de esta primera comunicación y que no es otro que manifestar a las Agrupaciones y a todos los correligionarios, que el Partido Demócrata quiere unión, disciplina, propaganda activa de sus ideas y concentración de todos sus elementos para las luchas que se acercan.

Hay que penetrarse de nuestra firme voluntad de ir solos a la contienda, de no pedir prestado a nadie ni fuerza, ni elementos, porque no es posible que Partido de base netamente popular como el nuestro, que no tiene otro ideal que la felicidad del pueblo y de la Patria, necesite ayuda de campo extraño para cumplir tan elevados propósitos.

También queremos la depuración en nuestras filas; que queden en ellas los hombres de estudio, los hombres de trabajo, de buenas costumbres, que amen la causa del pueblo y que se alejen o que se vayan los viciosos, los innobles y los que no tengan ánimo para afrontar las luchas del porvenir.

Nuestros registros están abiertos para los ciudadanos que deseen ayudarnos en nuestra obra redentora del pueblo y que tengan verdadero espíritu de sacrificio; que se alejen de nosotros los egoístas, los que son movidos por el lucro, por los honores o por las satisfacciones personales.

La Junta Ejecutiva quiere vivir en estrecho consorcio con todas las Agrupaciones y secciones del país, y les invita, desde luego a un cambio continuo de comunicaciones y a que se le dé cuenta en sus menores detalles de todo cuanto tenga relación con el orden, la unión y fraternidad de nuestros correligionarios y de todo problema que interese a la causa en que estamos empeñados.

Próximamente enviaremos un Manifiesto que será la condensación de los acuerdos y resoluciones adoptadas por la Convención de Noviembre próximo pasado.

Salud y fraternidad. —(Firmados): **Guillermo M. Bañados**, presidente; **Luis Gaspar Mora**, vice-presidente; **Arturo Moreno y Cerda**.—**Luis A.** (...)**llants y Rafael Silva Lastra**, secretarios —**Carlos Díaz**, tesorero".

La correspondencia deberá ser dirigida al presidente a casilla 1755, Santiago.

JUNTA DIRECTIVA LIBERAL DEMOCRITO ALIANCISTA

Está citada para esta tarde a las 6.30, en Dieciocho 245.

PARTIDO CONSERVADOR

CLUB OBRERO CONSERVADOR [illegible] Domingo 1226. — Cítase a junta de Directorio para hoy a las 6 P. M., rogando la asistencia y puntualidad a la hora.

JOSE IRARRAZAVAL (Comuna de [illegible]gay). — Se les advierte a los [illegible] asambleístas de que el Viernes 1[illegible] [illegible] presente en el Partido Conservador, [illegible]dera 231, se celebrará una gran asamblea con el objeto de estudiar los [illegible]tos de miras que debe realizar el Partido en el futuro de su empresa [illegible] la mayor[illegible]ca. Se nos pide encarecer la asistencia a esta reunión.

RETAZOS

A las 9½ de HOY iniciaremos

LA LIQUIDACION DE

VERDADERAS MONTAÑAS

de RETAZOS de toda clase

de Géneros y de todos los tamaños

Estado 135 ALMACENES DE LIQUIDACIONES Delicias 3035

RECEPCION DE AYER.—

ante la espléndida recepción que ayer tarde ofreció la señora Sara del Campo de Montt, en honor del Embajador del Brasil y de su distinguida esposa

**A FIESTA DEL 24 EN EL IN-
NACIONAL SPORTING CLUB**

Directorio del Internacio-
Sporting Club, viene preo-
ndose con especial interés
os preparativos de su fiesta
l, que se llevará a efecto en
ermoso local del Parque Fo-
l en la noche del 24 del pre-
, y cuyo objeto principal, es
r fondos para la fiesta y ob-
lo de juguetes a los niños
Patronato de la Infancia, el
la tarde.

anuncio de ésta reunión trae
memoria el recuerdo de las
ones pasadas, que han sido
ndidas fiestas sociales y que
ibuyen poderosamente a dar
y animación a la noche de
dad.

s organizadores pondrán es-
l interés en la parte perti-
al baile, que será ameniza-
or numerosas orquestas ubi-
en las diferentes partes del
. La iluminación será un
táculo artístico que dará
r realce al recinto en forma
ue pueda ofrecer toda clase
modidades a la concurrencia.
edor de cada cancha se ins-
n carpas para la venta de
scos, atendidas por las socias
Club. Será otro atractivo de
che la cena que será servida
hall del chalet.

prepara, además, una serie
vedades como la elección de
ña más bella de la fiesta a
se obsequiará un hermoso
o. La forma de designación
margen a que éste número
grande éxito de la noche.

entradas han comenzado a
tirse entre las familias de los
. Para el público están a la
en la Casa Santo Domingo
la Librería Inglesa de Luis
ebb, Ahumada 331.

**UELA NORMAL STA. TE-
A.**—La velada que la direc-
de este establecimiento ofre-
término del año escolar, en
al se hace entrega de diplo-
a las normalistas tituladas
l Supremo Gobierno, no se
ará el Sábado, como estaba
ciado, sino hoy Viernes 19, a
30 P. M.

á presidida por distinguidas
nalidades, como ser el Almi-
señor Francisco Nef, Minis-
e Instrucción y Rector de la
rsidad, señor Gregorio Amu-
ui.

invita a todas las personas
e interesan por esta escuela,
ha fiesta y a la exposición
presenta de los trabajos del

camiones de la Escuela lle-
ese día, hasta la puerta de
scuela.

"DRYCO"
El ALIMENTO SIMILAR a la LECHE MATERNA
En venta en todas las Boticas.

MATINEE INFANTIL. — La señorita Luz Valenzuela V., ofreció ayer, en su casa habitación, una matinée a sus amiguitas, con motivo de su cumpleanos, asistieron las siguientes niñitas:

Aditha Nebel Brockman, María T. Balmaceda Alamos, Rosa Garcés Guzmán, Elena Bascuñán Vargas, Margot Villagra de la S., María León W., María Luisa Reyes, Susana León W., Teresa Valdés O., Blanca Urrutia Barriga, Elena Silva S., Inés Correa Gac., Elena Ruiz de Gamboa, Carmen Correa Gac, Rosa Santelices R., Mercedes Bustamante Irarrázaval, Serchita Matta Joanne, Elena Cruz Lavín, Rebeca Ortúzar Cuevas, Gabriela Matta Joanne, Gabriela Cruz Lavín, María Vicuña Velasco, Gabriela Ortúzar Cuevas, Carmen Vicuña Velasco, Teresa Valdivieso Valenzuela, Inés Nagel Vargas, Cecilia Figuiero de Mello, Rebeca Mujica Mujica, Rosa Nagel Vargas, Raquel Armanet Besa, Magdalena Brockman, Teresa Figuiero de Mello, Luz Mujica Mujica, Teresa Villegas, Inés Anguita C., Raquel Mujica Mujica, Marta Anguita Costa, Elsa Moreno Cuevas, Mariana Moreno Cuevas, Rebeca Rodríguez, Isabel Valenzuela V., Rebeca Valenzuela H., y Francisca Correa Cerda.

CENTRO FEMENINO DE ESTUDIO.—El Martes 23 el doctor Carlos Illanes, dictará una interesante conferencia sobre la "Influencia de la mujer en la higiene social de la infancia, mortalidad infantil, sus causas, mejoramiento de las condiciones generales de la existencia".

Hermosas números de canto danzas clásicas, piano y recitación completarán esta interesante velada.

La entrada será libre.

IN MEMORIAM.—Mañana Sábado 20 del presente, aniversario del fallecimiento del señor Domingo Antonio Castro Fernandois. se dirá una misa por el descanso de su alma en la Iglesia de la Gratitud Nacional, a las 9 A. M.

VIAJEROS DISTINGUIDOS. — A bordo del vapor "Teno" de la Compañía Sud Americana de Vapores, partirá el próximo Sábado de Valparaíso, con destino al Perú, el Visitador Apostólico de la Santa Sede, para la América del Sur, Monseñor don Miguel de Andrea.

El distinguido prelado argentino que viaja en compañía de su secretario, Pbro. señor Dillón, seguirá después viaje a México.

—Anteayer arribaron a Valparaíso en el vapor "Santa Ana" las siguientes personas:

El teniente coronel argentino. don Adolfo Arana; el señor Luis Bauer, vice-presidente de la American Bauer Co.; el señor James M. C. Humphreys, director de la Butler Filter Co., el señor Gonzalo Jáuregui, coronel del Ejército boliviano; el señor Carlos Rotalde, agregado naval a la Embajada del Perú en Buenos Aires; el señor Eduardo Schoenrich, vicecónsul de Estados Unidos de Norte América en Valparaíso; y el señor Henry Seymour, suegro del Ministro Británico en Santiago.

CLUB DE SEÑORAS. — Una hermosa reunión musical resultó la verificada ayer en el Club de Señoras, con la visita del maestro Amadeo Vives, quien había manifestado deseos de oír música popular chilena. La señora Blanca Tejeda de Ruíz con fina gentileza cantó, acompañada al piano por la señorita Elba Fuentes las preciosas canciones de nuestro pueblo que con tanto talento ha sabido recopilar. Con voz llena de emoción supo deleitar a las socias y concurrencia allí reunidas. La señorita Soro de Baltra con su magnífica voz y gran escuela gustó sobremanera cantando canciones y por último la señora Soro de Ríos con picarescas tonadas en la guitarra fué muy aplaudida, resultando la velada una de las más interesantes de la temporada.

Biógrafo. —Hoy, a las 6 1|4 esta sala estrena otra gran producción de la genial actriz Mary Carr, titulada "El hijo pródigo".

Después de ver su última interpretación de "Honrarás a tu madre", esta cinta supera en emoción y su argumento es de una realidad perfecta y puede verse que está hecha con lujo asiático.

La belleza femenina es un tesoro que es preciso guardar celosamente con la incomparable CREMA del HAREM

KERMESSE. — El Domingo 21 del presente a las 5 P. M., se llevará a efecto una gran Kermesse a beneficio de la reconstrucción del Colegio de los Sagrados Corazones destruido totalmente por el incendio del 9.

Por el crecido número de entradas colocadas podemos adelantar que tendrá un éxito lucidísimo.

Habrá carpas con refrescos, juguetes, remate, etc., y dos bandas de músicos amenizarán la fiesta.

Las personas que deseen entradas pueden solicitarlas en Merced 619, Santa Rosa 690, y el día mismo a la entrada de la Kermesse.

—El Viernes 19, a las 6 P. M., tendrá lugar una reunión general de alumnas y ex-alumnas en el externado para resolver definitivamente los últimos preparativos para la Kermesse y otras fiestas que se han organizado.

Se ruega encarecidamente la asistencia a las ex-alumnas y alumnas de buena voluntad.

DESPEDIDA. — El señor René Salazar Ojeda ofreció ayer en la Asociación El Llano una comida a don Rodolfo Gallo Schiavetti con motivo de su ida a Bolivia y próximo matrimonio.

Asistieron, además del festejado, los señores Jorge Serrano, Roberto Salazar, René Salazar, Dr. José Symón Ojeda, Enrique Vargas y Gonzalo Meza Olva.

MATRIMONIO CONCERTADO. —En Curicó se ha concertado el matrimonio de la señorita Luzvira Melo Gorigoytía con el teniente 1.o señor Eduardo Yentzen De Boos.

Hizo la visita de estilo en representación del señor Alberto Yentzen Puelma, el Comandante del Regimiento Dragones señor Belarmino Fuenzalida Bravo.

A EUROPA. — Por la combinación del Martes 23 se dirigen a Buenos Aires para continuar viaje a Europa las señoritas Zulema Herreros Vergara y Marta Garmendia Martín.

EN LA PLAZUELA DE LA MONEDA. — Damos a continuación el programa que ejecutarán las bandas montadas de la 3.a Brigada Combinada en la Plazuela de la Moneda el 19 del presente, de 6.30 a 8 P. M., bajo la dirección del maestro don Alejandro Muñoz:

1. Ratti. Por la patria, marcha.
2. Belline. Norma, obertura, potpourrí.
4. Linke. Patrulla de niñas, intermezzo.
5. Meyenber. Los hugonotes, fantasía.
6. Jhon. Mi Song, shimmy.

A LAS JOVENES CATOLICAS. — El próximo Lunes 22 del corriente se verificará en la Casa de Ejercicios de San José, Moneda 1779, la concentración de los diversos centros de la Asociación Católica de la Juventud Femenina de Santiago.

Habrá debate libre y se hará un especial estudio sobre algunos puntos de los Estatutos.

Las señoritas Lecaros Undurraga y Urzúa Praga presentarán interesantes trabajos.

Se encarece la asistencia a esta importante reunión.

EL BANQUETE DE ANOCHE EN LA NUNCIATURA APOSTOLICA.—

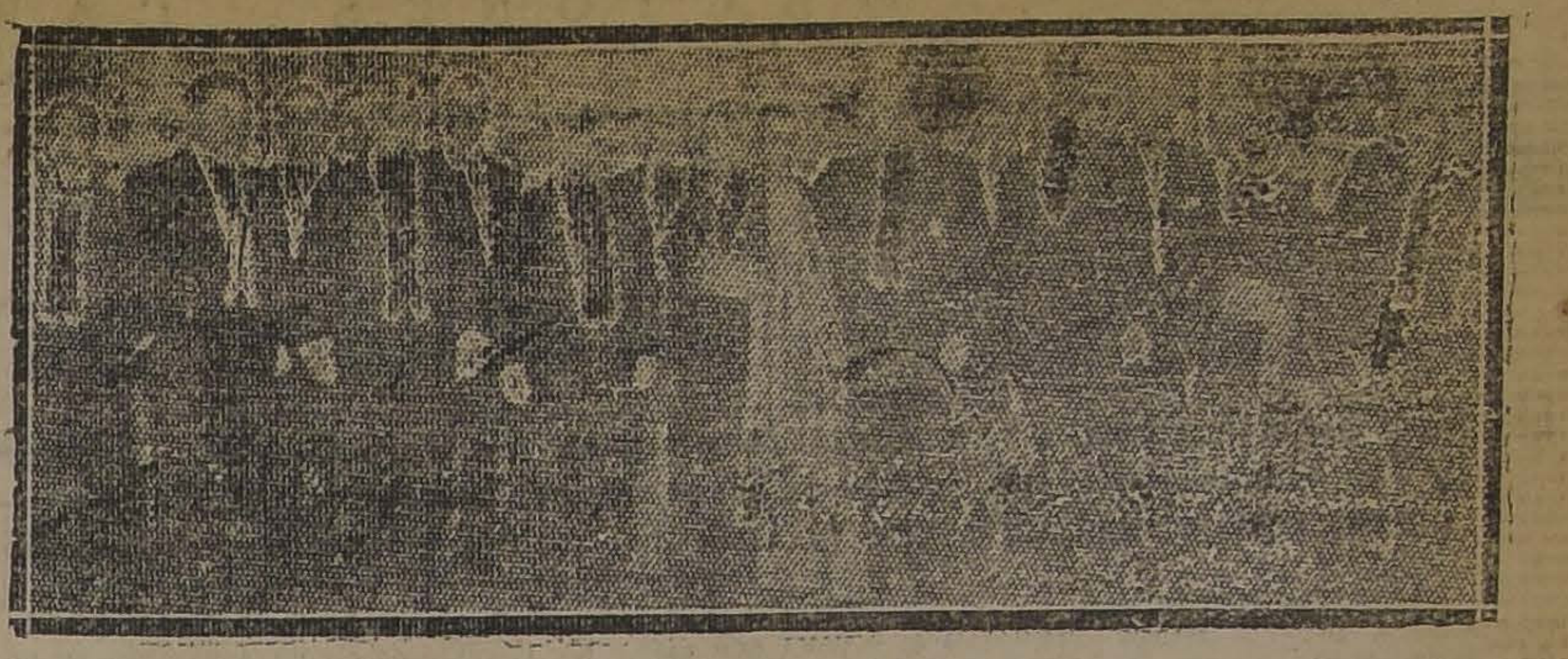

Asistentes al banquete

El Nuncio Apostólico, Excmo. señor Benedicto Aloisi Masella, ofreció anoche un banquete en la Nunciatura en honor del Excmo. señor Gurgel do Amaral, Embajador del Brasil.

La Nunciatura estaba ricamente adornada con flores y luces, y sus espléndidos salones, recientemente decorados con los grandes retratos de los Sumos Pontífices Pío XI y Benedicto XV se abrieron una vez más para honrar a sus distinguidos huéspedes.

Asistieron, además del Excmo. señor Nuncio y del festejado, los siguientes señores:

El Ministro de Relaciones Exteriores, don Carlos Aldunate S. don Ismael Tocornal, don Javier Figueroa Larraín, don Luis Izquierdo, don Florencio Valdés C. don Gustavo Ross, el coronel Ahumada, los Excmos. señores Ministros de Bélgica Uruguay Panamá, Japón, Ecuador, el Subsecretario de Relaciones, Sr. Luis Arteaga, don Joaquín Echeniqu don Samuel Claro Lastarria, do Alfredo Barros E., don Robert Huneeus, don Ramón Salas Edwards, don Luis Ossa B., do Elías Valdés T., Dr. Rodrígue Barros, los Encargados de Negocios de Inglaterra y Españ el Consejero de la Embajada d Brasil, D. J. Figueira de Mell el Cónsul del Uruguay, Sr. D. Pacu y el Secretario de la Nunciatur Monseñor Federico Lunardi.

VIERNES DE MODA.—Damos a continuación el programa musical que ejecutará la orquesta del tearoom de Gath y Chaves, durante la reunión de esta tarde:

Primera parte

1. Mendelssohn, "Ruy Blas" (ouverture).
2. Saint-Saens, Reverie du du Soir.
3. Beethoven, Scherzo de la Sinfonía N.o 1.
4. Tschaikowsky, Chant sans paroles.
5. Grieg, Jour de Noces.
6. Strauss R., Ariadne auf Naxos (fantasía).

Segunda parte

1. Bizet, L'arlessienne, (Suite N.o 2).
   a) Intermezzo.
   b) Minuetto.
   c) Farandole.
2. Wienlawsky, mazurka.
3. Brahms, Danza Húngara N.o 4.
4. Debussy, Clair de Lune.
5. Schubert, Marcha Húngara.

LA PASCUA DE LOS NIÑOS POBRES.—Con todo entusiasmo el Bando de Piedad de Chile prosigue sus preparativos para la gran fiesta de Pascua de los niños pobles; hermoso acto de caridad, que consistirá principalmente en el reparto de ropa, juguetes y golosinas a los niños desvalidos.

PARTE.—Circula el siguiente: Alfredo Herrera Frederick y Elena Arístegui de Herrera, participan a Ud. el marimonio de su hija Violeta con el señor Manuel Aspillaga Sotomayor, y le invitan a la ceremonia religiosa, que se efectuará en la Iglesia de San Pedro (Claras 668) el Domingo 21 del presente, a las 11.30 A. M. Santiago, Diciembre de 1924.

REPARTICION DE PREMIOS DEL LICEO CHILENO. — Mañana, a las 4 de la tarde, se efectuará en el teatro Electra, Catedral esquina de Sotomayor, la repartición de premios a los alumnos distinguidos del Liceo Chileno, que han finalizado el año escolar.

Se desarrollará un interesante programa literario-musical.

NACIMIENTO. — Ha venido al mundo María Graciela, hija del Dr. Luis Tirapegui y de la señora Graciela Berkholf de Tirapegui.

PASEO. — El Domingo último el señor Pedro García de la Huerta ofreció un agradable paseo a su fundo en San Bernardo al que asistieron las siguientes señoritas:

Magdalena Huneeus Valdés, Ana Valdés Sánchez, Isabel Rucker Puga, Lucy Claro Velasco, Rebeca Fernández Lecaros, Rosario Matte Ossa, Rosa Amunátegui Lecaros, Alicia y Paca Reyes Langlois, Blanca Rudolphy Larraín, Pila Subercaseaux Aldunate, Isabel Barros Vicuña, Yolanda Amenábar Prieto.

RESIDENCIA.—Jorge Wormald y señora María Morello y familia han fijado su residencia en María Auxiliadora N.o 164 (Llano Subercaseaux).

VIAJEROS.—Por el tren nocturno de ayer partieron a Talca los señores Eduardo Oteiza S. y don Eduardo Juliet Ossa.

—Ayer se dirigieron al Algarrobo la Sra. Juana Rosa de Troncoso, Sra. Aída Jaraquemada de Mac-Kay y sus hijos Mario y Sylvia Mac-Kay Jaraquemada.

EN EL RESTAURANT DEL CERRO SANTA LUCIA. —En este aristocrático paseo de mod que diariamente se ve frecuentad por la familias más distinguida de nuestra sociedad hemos anotado en estos últimos días numerosos grupos que van a gozar d la agradable temperatura de esta noches de verano.

Entre las personas asistente hemos podido tomar nota de la siguientes familias:

Valdivieso Cifuentes, Amunátegui Barros, Larraín Fernández, Izquierdo Huneeus, Lagarrigu Montt, Del Río Montt, Fernández Valdés, Balmaceda del Río, Garcés Gana, Bascuñán Valdés Pinilla Gutiérrez, Ureta Valdés Prá Balmaceda, Vergara Blanco Cifuentes Rogers, Pugá Vega, Pereira Salas, Fierro Salomo, Orrego Vicuña, etc., etc.

MATRIMONIO. — Mañana se efectuará privadamente el matrimonio de la señorita María Cristina Vial Espantoso con el señor Vicente Cox Balmaceda.

—El Domingo 28 del presente será bendecido en la Capilla de San Pedro el matrimonio del señor Fernando Poblete del Canto con la señorita Josefina Soto Barros.

La continuación de
"LAS CORSARIAS"
tiene aún más gracia. Se estrena hoy TEATRO SANTIAGO, Compañía Mesutti.

CIGARRILLOS
STADIUM
a $ 0.40
EL MEJOR EN SU PRECIO

REALIZO
Espléndido Automóvil
HUDSON
abierto, 7 asientos. Verlo de 1 a 2.
MERCED N.° 128

Au Printemps
—DE PARIS—
Llegaron novedades, entre las cuales un bonito surtido de
JUGUETES
GUANTES DE SEDA Y PIEL FANTASIA
Medias francesas muy finas. Todo a precios razonables.
NUEVO LOCAL: HUERFANOS 801 (2.o PISO)
Entrada, esquina San Antonio, con ascensores.

Salón de Peinados
PAULIN y Cía.
Ahumada 172, entrada Pasaje nión Central N.o 7
TELEFONO 2537
Ondulación Marcel, Manicure, Masaje facial. Especialidad en Tinturas. Salón especial para cortar el pelo de los niños. Especialidad en corte de Melenas.
25-Dic.

Dr. OSCAR BEZANILLA
DENTISTA
Extracciones absolutamente indoloras. Incrustaciones. Puentes, Coronas. Placas.
ROSAS 1210, ESQUINA MORANDE
Teléfono 455.—Santiago.
N|O

E. Massaccesi
Avisa a su distinguida clientela que ha salido a Europa para volver en Marzo con las últimas novedades.
D-20

SEÑORAS Y SEÑORITAS
Los artículos de seda de la
FABRICA CHILENA DE SEDERIAS
los garantizamos ampliamente.

BAILE
Cursos rápidos, en privado o colectivos. Clases a toda hora del día y en la noche de 9 a 11. Estil elegante y correcto.
ACADEMIAS de libre práctica para alumnos y ex-alumnos. Los Jueves en la noche, de 9 1|2 a 11 1|2, y los Viernes en vermouth, de 6 a 8. M. AGUILAR, Prof. práctico y d más actualidad. GALVEZ 119

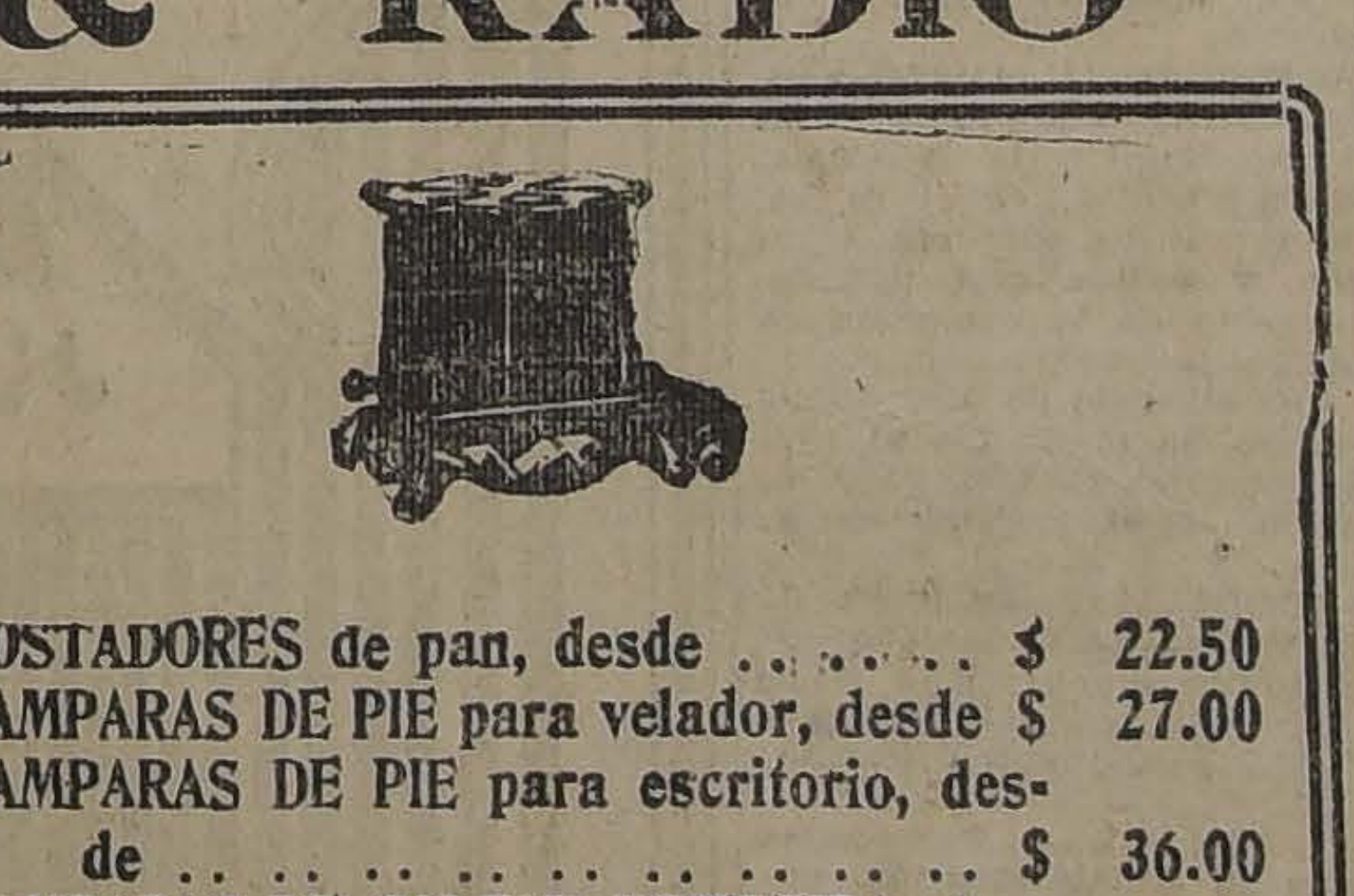

Regalos Utiles
PARA PASCUA
A Precios de Oportunidad
Como obsequio a nuestra clientela y para facilitar nuestro inventario, realizamos un gran número de artículos de nuestras secciones:
"ELECTRICA" & "RADIO"
PLANCHAS, desde .... $ 20.00
CACEROLAS, desde .... $ 35.00
ANAFES, desde .... $ 35.00
TETERAS, desde .... $ 55.00
VENTILADORES, desde .... $ 91.00
GANCHOS 1 luz, desde .... $ 12.00
PLAFONIER 1 luz, desde .... $ 17.00
CAFETERAS, desde .... $ 95.00
TOSTADORES de pan, desde .... $ 22.50
LAMPARAS DE PIE para velador, desde $ 27.00
LAMPARAS DE PIE para escritorio, desde .... $ 36.00
LAMPARAS DE COLGAR INVERTIDA, fantasía, desde .... $ 100.00
Y muchos otros artículos eléctricos de alta calidad, a propósito para regalos.
RADIO —:— RADIO —:— RADIO
OFRECEMOS un receptor a galena de gran alcance, con un par de fonos de 2,000 ohms., por el ínfimo precio de .... $ 86.00
Y toda clase de accesorios y aparatos receptores de gran alcance.
VISITENOS: ECONOMIZARA DINERO
RAAB, ROCHETTE, ROCA & Cía.
ESTADO 235, SANTIAGO.—BRASIL 264, VALPARAISO

Para Transportar
sus productos

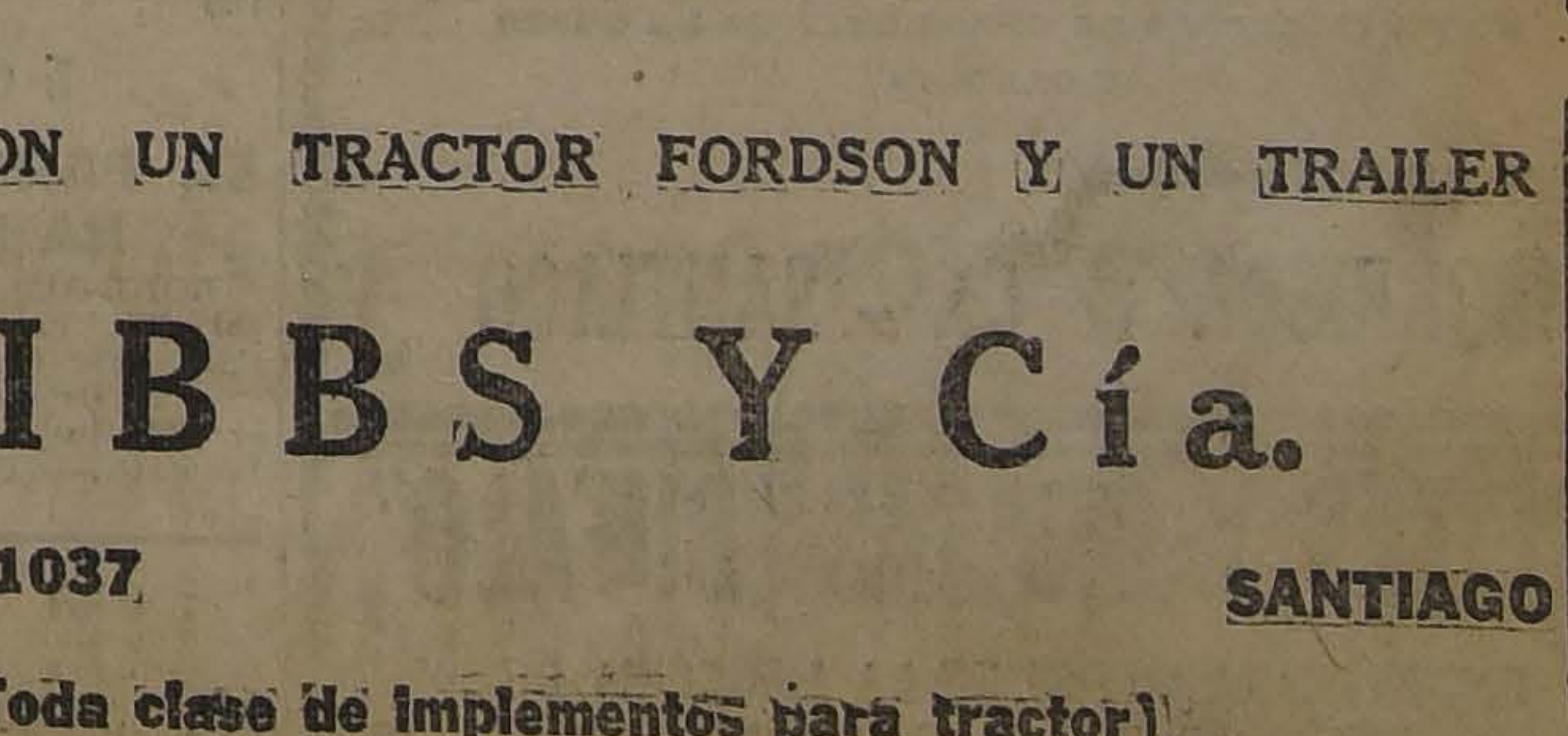

TRABAJE CON UN TRACTOR FORDSON Y UN TRAILER
GIBBS Y Cía.
CATEDRAL 1037 SANTIAGO
(Toda clase de implementos para tractor)
D-19

INFORMACIONES CABLEGRAFICAS DEL EXTERIOR

DE NUESTROS CORRESPONSALES ESPECIALES VIA EASTERN Y ALL AMERICA CABLES INC. Y DE "THE UNITED PRESS". LOS ORIGINALES DE TODOS LOS CABLEGRAMAS QUE SE INSERTAN EN ESTA SECCION ESTAN A DISPOSICION DEL PUBLICO EN ESTA IMPRENTA.

Las dificultades del gobierno argentino con la Iglesia

El Ministro de Relaciones señor Gallardo pone en un duro trance a Monseñor Boneo, enviando su nota y los antecedentes del asunto al Procurador General de la Nación. — El Canciller, según un senador, estaría siguiendo una política de "paños tibios" en esta cuestión.

(Correspondencia cablegráfica de Luis María Alvarez, especial para "La Nación")

BENOS AIRES, 18.—El Ministerio de Relaciones Exteriores tomó una resolución hoy sobre el asunto de Monseñor Boneo. Se dió una nota que dice:

"En vista de la nota de S. S., el Obispo de Santa Fe de fecha 18 del corriente, se resuelve pasar la expresada nota con sus antecedentes, al dictamen del señor Procurador General de la Nación."

La expresada resolución lleva la firma del Presidente de la República y del Ministro de Relacinoes Exteriores y Culto.

Toma así este asunto un cariz bastante delicado.—(Especial).

Hoy todos los comentarios en las esferas oficiales giraron acerca de lo oportuno de la actitud adoptada por el Ejecutivo frente a la nota de Monseñor Boneo, remitiendo al Fiscal del Estado los antecedentes.

Se cree que el dictamen del doctor Rodríguez Larreta se producirá en el más breve plazo posible, dado el interés que existe por dilucidar la cuestión planteada por Monseñor Boneo.

El diputado nacional, doctor Rodolfo Moreno, entrevistado por "La Razón por ser el autor del proyecto de Código Penal cuyas sanciones se han citado en esta emergencia, fué categórico en sus opiniones.

"Entiendo — dijo—que sólo un camino hay actualmente, que es el digno y el legal: entregar los antecedentes al Fiscal del Estado para el acuse del señor Boneo, por violación de nuestras leyes. Si los jueces de cualquiera consideración muy respetable, no quieren poner la pena que el Código señala, ahí está el recurso mismo que el Código señala, a saber, la condena condicional, con lo cual se lograría la sanción moral, que es lo que se busca en este caso".

El senador Aybar Augier, entrevistado esta noche, se expresó así:

"La designación de Monseñor Boneo como adminitrador de la Arquidiócesis de Argentina, su actitud ante el ejecutivo, no hacen sino actualizar nuevamente el caso poco feliz planteado entre el gobierno nacional y el Vaticano, con motivo de la provisión del arzobispado, tan ingrato".

"El episodio es una lógica consecuencia de la fatal política de paños tibios seguida por el Ministro del Culto. Por lo accidentado del asunto en referencia sostengo, como lo he sostenido siempre, que el derecho de patronato está sufriendo los excesos de la vetusta política de la Santa Sede y que ha encontrado un campo propicio en la extraña debilidad del titular de la cartera del Culto".

"Monseñor Boneo está realizando, posiblemente, la última etapa de un plan urdido solapadamente por el cardenal Gasparri, en convivencia con los católicos argentinos enemigos de la tradición nacional. Al Ejecutivo no le queda otro procedimiento que el de entregar sus pasaportes al Nuncio, desconociéndolo como representante de la Santa Sede".

"En cuanto a la pertinacia de Monseñor Boneo, aceptar el nombramiento, es una manifiesta falta de respeto a los derechos largamente consagrados del Ejecutivo. No se le debe permitir de manera alguna la asunción del gobierno de la Arquidiócesis. Ha llegado el momento de proceder en forma enérgica y radical, castigando como se merece, a los que en olvido de las responsabilidades de su investidura y de la propia Carta Magna del país, están incurriendo en algo que bien pudiera calificarse de frío y premeditado vilipendio. Por lo demás, ahora más que nunca me siento satisfecho de mis reiteradas actitudes en el asunto del arzobispado, porque los distintos hechos me han dado toda la razón y han demostrado la justicia de la causa que defiendo.—**ALVAREZ.**—(U. P.)

EL PRESIDENTE SAAVEDRA REGRESA A LA PAZ

Su llegada provoca grandes manifestaciones populares de simpatía. — Homenaje a la confraternidad peruano-boliviana.

LA PAZ, 18. — A las cinco de la tarde llegó el Presidente de la República acompañado de los delegados del Parlamento y del Ejército al Centenario de Ayacucho, como también de sus Edecanes y comitiva.

Vino también el Ministro del Perú en compañía del Presidente de Bolivia.

Fueron a esperar al Jefe del Ejecutivo, en Guaqui, el Ministro de Fomento, el Presidente Provisorio de la República y varios senadores y diputados.

El tren presidencial venía engalanado y llevaba la bandera de Bolivia. Entró a la estación en medio de las aclamaciones de la multitud, compuesta por más de veinte mil personas, que saludaron al Presidente.

En la estación se encontraban todos los Ministros, los altos funcionarios y los Ministros de Argentina y Paraguay, entre muchos otros diplomáticos y personalidades.

Una banda militar tocó el himno nacional, y en seguida el himno peruano, provocando vivas a Bolivia y al Perú, como también a los Presidentes Saavedra y Leguía.

El Presidente Saavedra subió en seguida al coche presidencial acompañado del Presidente Provisorio y de los Edecanes.

El coche presidencial iba seguido por el auto del Gobierno, que era ocupado por el Ministro de Relaciones Exteriores, el Ministro del Perú y el Ministro de Argentina.

En otros coches se trasladaron los demás diplomáticos y altos funcionarios.

Una enorme multitud ocupaba las calles por donde iba pasando el cortejo presidencial, que aclamaba sin cesar al señor Saavedra. Los vivas al Presidente Saavedra iban acompañados de los vivas al Presidente Leguía.

Todas las ventanas de los edificio desde la estación hasta el Palacio Presidencial, se encontraban llenas de damas que arrojaban flores y aplaudían a Saavedra.

Tras del coche presidencial seguían cerca de cuatrocientos automóviles, y el público atestaba las calles del recorrido, vitoreando frenéticamente al Presidente señor Saavedra, quien respondía quitándose el sombrero, y agradeciendo.

La guarnición formó desde la estación hasta Palacio, en una línea no interrumpida de tropas.

Al llegar al Palacio de la Municipalidad, el Alcalde elector señor Eduardo Suckraft, pronunció un discurso en representación de la ciudad de la Paz, y de la clase trabajadora, dándole la bienvenida y entregándole una corona de bronce con laureles, destinada al Presidente Saavedra.

Más de veinte mil personas llevaban banderas de Bolivia, Perú y demás naciones bolivianas, y letreros que decían: "Viva la Confraternidad Perú-Boliviana".

El público aclamó al señor Saavedra, quien respondió diciendo:

"Agradezco esta manifestación, y no veo en ella tanto los aplausos al Jefe del Estado, como más bien una exteriorización de reconocimiento del pueblo boliviano al pueblo peruano, por las ovaciones extraordinarias que tributó a l livia en la persona del Presid de Bolivia".

"Debo felicitar al pueblo b viano por las muestras de co ra, adhesión y orden que ha d durante mi ausencia, demos do a todo el mundo que Bo es un país sensato que sabe tener sus instituciones".

"Espero que el pueblo boliv sabrá en alguna otra ocasión rresponder mejor a las manif ciones que ha recibido en L durante la celebración de las F tas del Centenario de la Bat de Ayacucho. El Presidente de livia con ocasión del viaje que hecho a rendir homenaje al Ma cal Sucre, fundador de la Re blica de Bolivia.

"Espero que seguiréis acompa dome con vuestra simpatía dur mi gobierno, a fin de trabajar el progreso, el bienestar y la f cidad del país".

En seguida los cadetes llega de Lima y las tropas de la gua ción formaron una columna de nor frente al Palacio, donde se b dó una copa de champagne con personajes que fueron a saludar Presidente Saavedra.

Los Bancos, el comercio y las dustrias cerraron sus puertas a tres de la tarde a fin de permit sus personales que asistieran a recepción de Su Excelencia el P sidente señor Saavedra.

Se hace notar que jamás se ha visto una manifestación pública semejantes magnitud en que re ra tal entusiasmo.

UNA MOCION DESGRACIADA EN LA CAMARA DE REPRESENTANTES NORTEAMERICANOS

La presentó Mr. Britten. — Su objeto era convocar a una conferencia a las naciones de raza blanca de la costa del Pacífico para que se organizarán contra el Japón.

WASHINGTON, 18.—La Administración está dispuesta a adoptar una rápida decisión respecto de la moción presentada por el representante Mr. Britten, invitando al presidente Coolidge a convocar las Naciones de raza blanca que bordean el Pacífico a una conferencia con el objeto de organizarse contra el Japón.

Los altos funcionarios del Gabinete y los leaders de partido han deplorado públicamente las declaraciones de Mr. Britten, según las cuales el Japón se prepararía a la guerra, de suerte que las naciones de raza blanca debieran adoptar una política defensiva común, de protección mutua. Declaran que esas aseveraciones son falsas y carecen en absoluto de base.

Un alto miembro de la Administración ha manifestado categóricamente:

"A pesar de los esfuerzos de los grupos mal aconsejados, para provocar tensión y suspicacias en las relaciones nipo-americanas, nuestro Gobierno funda su política en una completa amistad y comprensión."

"En la actualidad—continuó—el Japón es el único país del mundo con el cual los Estados nidos están completamente de acuerdo.

"Estamos ahora negociando ciertas cuestiones con Gran Bretaña, Francia, Italia y los otros países, pero, con el Japón, estamos en absoluto de acuerdo.

"Se ha despertado en el Extremo Oriente un nuevo espíritu de cooperación mediante el cual los Estados Unidos, Gran Bretaña y el Japón trabajan juntos a la solución de los problemas del Pacífico.

"Cualquiera conferencia de las naciones de raza blanca, semejante a la propuesta por Mr. Britten, destruiría esa cooperación y fomentaría las actividades de los elementos bélicos de cada país que tratan, en forma maquiavélica, de provocar un conflicto entre las razas blanca y amarilla.

"Basándose en los informes oficiales y en las informaciones de que dispone, esta Administración declara categóricamente que el Gobierno del Japón no desea ni espera la guerra sino que persigue, con toda actividad, una política de paz."

Atribuyó las declaraciones incendiarias de ciertos diarios japoneses a la reacción natural de la "agitación irracional en los Estados nidos, en favor de una marina más poderosa."—(U. P.)

WASHINGTON, 18.—Se produjo en la Cámara de Representantes un acalorado debate después de que Mr. Britten presentara su moción.

En la discusión Mr. Johnson, a nombre de los congresales que representan a los Estados de la costa del Pacífico, declaró que la moción era inoportuna y provocativa. Agregó que los representantes de la costa del Pacífico no la apoyaban.

El debate entre Mr. Johnson y Mr. Britten, fué sumamente acalorado y, en una ocasión, el presidente hubo de pedir a Mr. Britten que retirara una observación poco parlamentaria.

LA COOPERACION ECONOMICA ENTRE AMBAS AMERICAS

Conferencia del Vice-Presidente de la Comisión de Tarifas de los Estados Unidos. — Cada nación debería explotar sólo sus propios recursos naturales.

WASHINGTON, 18.— Mr. Williams Culbertson, vice-presidente de la Comisión de Tarifas de los Estados Unidos, dió esta noche una breve conferencia que fué trasmitida por radio a muchas partes, en la cual se ocupó de los distintos aspectos de las relaciones de los Estados Unidos con los países latinoamericanos, refiriéndose especialmente al punto de vista económico.

Negó que Norte América fuera una nación imperialista. Hizo votos por que se hiciera revivir el proyecto que preconiza la reunión de una conferencia internacional para discutir en ella la conservación de los recursos naturales de cada nación. "Los vastos recursos naturales de cada una de las Américas— dijo— serían las bases económicas de una eficaz cooperación entre los pueblos de ambos continentes, de suerte que cada uno no explotaría sino sus propios recursos de ese carácter".

Expresó Mr. Culbertson que los Estados Unidos importaban capitales europeos para la construcción de ferrocarriles a fin de desarrollar sus naturales recursos en los comienzos de su historia y que el mismo camino había seguido con ventajas Sur América, imitando ya a Estados Unidos, ya a Europa.

Declaró que su país importaba varios productos, que no eran objeto de competencia, tales como el café, el salitre, el caucho, los plátanos; pero que, a pesar de que impulsaba el desarrollo de la agricultura, debía importar otros productos, para cuya producción el país no era adecuado, incluyendo entre ellos los cueros, la lana y algunos metales.

Hizo ver que la América Central empezaba a acostumbrarse a las manufacturas norteamericanas, cuyos artículos constituían la base de un permamente y progresivo comercio de exportación.

Con esta natural cooperación económica— agregó Mr. Culbertson— resulta ridículo hablar de un agresivo imperialismo. Nunca, bajo ninguna administración, la política exterior referente a nuestros intereses comerciales en el extranjero, había ofrecido mayor igualdad de oportunidades que en la actualidad, frente a otros competidores extranjeros, ajustándose a los principios del derecho internacional".— (U. P.)

CONTINUA LA INCERTIDUMBRE RESPECTO DE LA SOLUCION DE LA CRISIS MINISTERIAL ALEMANA

El canciller Marx fracasa en sus esfuerzos para hallar una base de organización. — ¿Se confiará la organización del Gabinete a un socialista?

(Correspondencia cablefráfica de Carl D. Groat, especial para "La Nación")

BERLIN, 18.— La situación creada por la crisis ministerial parece cada vez más confusa y sin esperanzas de solución.

Los esfuerzos extra-oficiales realizados por el Canciller Marx para encontrar una base adecuada para organizar un nuevo Gabinete han fracasado lamentablemente.

Mañana el Canciller informará al Presidente Ebert de la inutilidad de sus esfuerzos y, simultáneamente lanzará una especie de ultimatum con el que espera asustar a los partidos, declarando que es imposible que continúe el incierto e insostenible interregno actual.

El desarrollo de los últimos acontecimientos hace que sea probable la convocación por el Presidente Ebert, del leader socialista Hermann Mueller a fin de que trate de organizar un Gabinete de coalición socialista-demócrata-centrista, confiando en que contará con la benevolencia del Reichstag. —**Groat.**—(U. U.)

JAPON

TOKIO 18.—**El joven Bunkai Akiawa fué detenido** por el guardián que vigila la Embajada de los Estados Unidos.

Akiawa insistía en que tenía que ver al Embajador norteamericano, Mr. Bancroft, para expresarle su opinión sobre la cuestión nipo-americana.

El policía lo registró, encontrando en su poder un cuchillo.

Inmediatamente lo envió a la estación de policía donde fué examinado por un médico especialista, que declaró que padecía de trastorno mental.—(U. P.)

TOKIO, 18.—**Matsudaira, ha declarado que desde su cargo diplomático en Washinpton,** está dispuesto ha establecer una más sólida confianza entre Estados Unidos y Japón.

Expresó que admiraba la franqueza de los Estados Unidos, lo mismo que su rectitud, cualidades que había tenido oportunidad de apreciar en la Conferencia de Washington a la que le cupo asistir.

Agregó que estas cualidades fortificaban su creencia de que se llegaría abiertamente a la solución de los problemas diplomáticos existentes entre Norte América y Japón, pues él piensa que Estados Unidos y Japón están destinados a mantener unidas la paz en el Pacífico.—(U. P.)

EGIPTO

EL PARLAMENTO SERA DISUELTO

LONDRES, 18.—El corresponsal de "The Exchage Telegraph Company" en el Cairo, anuncia que es esperada para mañana o el Sábado la disolución del Parlamento.—(U. P.)

El Padre Canuto hará reír estreundosamente en sus nuevas aventuras de gran comicidad.
Hoy se estrena
"LA VUELTA DEL PADRE CANUTO"
TEATRO SANTIAGO.

ESTADOS UNIDOS

Los restos de Mr. Gompers son llevados A TARRYTOWN

NUEVA YORK, 18.— Los restos de Mr. Samuel Gompers fueron sepultados en el cementerio de Tarrytown después de un servicio fúnebre en la Logia Masónica.

Policía en motocicleta acompañó el cortejo fúnebre, que fué en automóviles, figurando entre los asistentes Mr. Owen Young y Mr. Bernard Baruch.— (U. P.)

NUEVA YORK, 18.— **En todos los Estados Unidos,** cada uno de los miembros de la Federación Obrera norteamericana contribuirá con un dólar para erigir un monumento a la memoria de Mr. Samuel Gompers.— (U. P.)

NUEVA YORK, 18.— **El Consejo Ejecutivo de la Federación Obrera Americana se reunirá mañana a las 10** para elegir presidente.

Los únicos candidatos son Mr. James Duchan y Mr. William Green, secretario-tesorero de los operarios unidos de minas, siendo este último el que más probabilidades tiene de triunfar.

Se designará también el representante de la Unión Internacional ante el Consejo Ejecutivo.— (U. P.)

WASHINGTON 18.— **El Departamento de Estado ha recibido una información** del Encargado de Negocios americano en Tegucigalpa, Mr. Morgan, en la que le anuncia que se suspendió el estado de sitio en Honduras. El Gobierno hondureño, según la misma comunicación, garantiza la libertad y seguridad de los emigrados que quieran volver.—(U. P.)

WASHINGTON 18.—**El Secretario del Tesoro, Mr. Mellon,** manifestó a un representante del "Well-Street Journal", que cualquiera negociación que se iniciara, tendiente a la solución de la deuda francesa, tendría que tener en consideración a todos sus acreedores.

Se estima que el Gobierno norteamericano adoptará una actitud similar a la de Mr. Churchill, cuando Francia inició gestiones con Inglaterra.—(U. P.)

NUEVA YORK 18.—**Después del servicio fúnebre a la memoria de Mr. Samuel Gompers,** que se realizó en el Auditorium del Club Elks, Mr. James Duncan, que durante treinta años fué el primer lugarteniente de Gompers, hizo uso de la palabra para despedir los restos de su jefe a nombre de los obreros, y dar lectura a su último mensaje, formulado pocos días antes de su muerte: "Cuando yo me haya ido, no quiero que perezca la obra que he iniciado. Sólo hemos comenzado nuestra tarea y quiero que vosotros, de la Federación Obrera americana, la continuéis hasta darle término".

El servicio fué transmitido por radio y, durante dos minutos, a las 11 de la mañana, se suspendieron todas las actividades comerciales como un tributo de respeto a la memoria de Mr. Gompers.—(U. P.)

WASHINGTON, 18. — **El Comité de inmigración de la Cámara de Representantes aprobó el proyecto de ley** sobre la convocatoria a una Conferencia a todos los países del hemisferio occidental, la que se realizaría en Estados Unidos y destinada a uniformar la política sobre inmigración.

Se anuncia que no se tomará una acción definitiva en este asunto ni se consultará al Presidente Coolidge, mientras no haya regresado el Secretario del Departamento del Trabajo, Mr. James Davis, quien actualmente visita los países de la América del Sur, con el objeto de consultar su opinión respecto de dicho proyecto.

El propósito de tal Conferencia, según el acuerdo logrado por los miembros del Comité de la Cámara de Representantes, es el de establecer una política concreta sobre inmigración y evitar una desinteligencia respecto de la exclusión de la inmigración japonesa.

Se dice que el viaje de Mr. Davis a Sur América ha obedecido al propósito de preparar el terreno para la realización de esta Conferencia. —(U. P.)

NUEVA YORK, 18.—**La Casa J. P. Morgan y Cía., ha anunciado** que el empréstito de cincuenta y cinco millones de dólares al Gobierno belga ha sido suscrito con exceso. —(U. P.)

WASHINGTON, 18.— **Personajes vinculados a la Administración, comentando las noticias publicadas por los diarios le París,** según las cuales Estados Unidos estaría preparando la convocatoria a una conferencia financiera para considerar la reducción o anulación de las deudas interaliadas, han declarado que el Presidente Coolidge, Hughes y Mellon, no pueden consentir que se sigan propalando noticias de esta naturaleza, puesto que la política del gobierno norteamericano está inflexiblemente orientala en contra de la reducción o anulación de tales deudas.—(U. P.)

WASHINGTON, 18.— **"La noche peruana"** se celebrará el Sábado en la noche en la sala de actos del Museo Nacional, bajo los auspicios del Club Cervantes. Presidirá el señor Velarde y harán uso de la palabra prominentes personajes, incluyendo a don Alfonso Robledo y también a Mr. Charles Sager Collier, de la Universidad George Washington.—(U. P.)

NEW YORK, 18.— **Se estima en más de cincuenta mil el número de personas** que han visitado el cadáver de Samuel Gompers durante la noche pasada.

De las Uniones del Trabajo y de diversas personas e instituciones se han estado recibiendo flores enviadas de todas partes del país, mediante un servicio especial, como también de México y otros países, que han hecho un homenaje sin precedentes al eminente dirigente obrero que ha muerto.— (U. P.)

FÚMESE CIGARRILLOS
ABDULLA
$2.40 $3.00 $3.40
Su fama tiene ya carácter universal

que fué a Rusia y dijo que la S ta Sede había resuelto conti ayudando a los desamparados sos, tanto a los que viven en R sia como a los que se encuent fuera de dicho país.

"El hecho de que hayamos es blecido instituciones de socorr en Rusia—dijo—no debe ser terpretado como que deseamos forma alguna apoyar al Gobi que estamos muy lejos de ap bar. Cumplimos con nuestro d para con todos nuestros hijos Dios y encarecemos a toda la h manidad y, especialmente a l Gobiernos, a que traten, media esfuerzos comunes alejar el m grave de los peligros que se d prende del comunismo y del soc lismo, dando al mismo tiempo g rantías de mejorar de situación las clases obreras y a las más h mildes.

"Este esfuerzo debiera hacer en interés de la paz, del biene público, de la santidad de la fa lia y del respeto de la dignidad h mana.—(U. P.)

ESPAÑA

EL RAISULI HABRIA FALLECIDO

MADRID, 18. — "Informaciones" anuncia que falleció el Raisuli.— (U. P.)

MADRID, 18.—**Un parte ofi de Marruecos,** dice que en la na occidenta, los rebeldes ata ron a la columna de Saro, lo q dió margen a un encarnizado co bate.

En la zona de Larache la lumna de Carrasco evacuó to las posiciones, excepto dos.— P.).

MADRID, 18.—**Primo de Riv ha rogado** que se' dirija luego Tetuán, para ocuparse de asun orgánicos del ejército de Marr cos, al vocal del Directorio, G mez Jordana. Este jefe partirá ta misma noche con ese destin (U. P.).

MADRID, 18.— **El Juzgado de no, continuando la campaña que ha emprendido contra pornogra** ordenó destruír 23 mil ciento vei seis libros, los que se vendieron una fábrica de papel, presencia un empleado la destrucción. El i porte de la venta de este papel grosará la suscripción para los agu naldos de Navidad a los soldados d Marruecos.— (U. P.)

EN EL CONSISTORIO PUBLICO DE AYER

La alocución de Su Santidad

ROMA, 18.— En estos momentos, el Consistorio Secreto se encuentra reunido.— (U. P.)

ROMA, 18.— Su Santidad, en su alocución, anunció que el Consistorio había sido convocado con el propósito de nombrar legados e inaugurar la Basílica del Año Santo.

Declaró que se había alegrado al imponerse de los progresos realizados por los misioneros en su labor en la China, donde se había celebrado con todo éxito un Congreso.

El Papa habló con el mayor placer de la Convención de las sociedades del Santo Nombre, reunida en Washington y en la que habló el Presidente Coolidge diciendo que honraba al Sagrado nombre de Dios contra los que blasfeman sobre su fundación de toda autoridad humana.

En seguida, su Santidad se refirió a numerosos otros Congresos y luego agregó: En Francia, a pesar de que la situación no es agradable ni deseable, ha habido felices resultados de la labor de los católicos que se unen para proteger los derechos de la religión."

A continuación aludió al regreso de la misión papal de socorros

REGALOS UTILES PARA NAVIDAD
ENTRE LA VARIEDAD DE ARTICULOS QUE OFRECEMOS PARA ESTE OBJETO, ENCONTRARA A PRECIOS SUMAMENTE BAJOS
PLAQUEES DE ACREDITADAS MARCAS
CRISTALERIA FINA DE BACCARAT Y LAMBERT
PONCHERAS DE CRISTAL CORTADO, FLOREROS, FRUTEROS, Etc.
ESTUCHES PARA MANICURE
MAQUINAS DE AFEITAR "AUTO - STROP"
Y UNA INFINIDAD DE OTROS OBJETOS DE GUSTO Y CALIDAD
Departamento Especial de
MORRISON & Co. - SANTIAGO

ACEITES Y GRASAS "BUFALO"
ENCONTRARA USTED EN LA MERCERIA DE
A. MONTERO & Cía.

LA PASCUA ESTA A LA PUERTA
SIN ALTERAR GRAVEMENTE SU PRESUPUESTO
puede llevar a su hogar sana alegría y refinamiento artístico,
OBSEQUIANDOLE A SU ESPOSA UN
MANUALO
(El Piano Automático con alma humana)

DICIEMBRE
25
JUEVES

Consulte sin compromiso nuestras grandes FACILIDADES de PAGO
GRIMM Y KERN
ALMACENES DE LOS FAMOSOS PIANOS GROTRIAN-STEINWEG Y HEYL-VICTROLAS VICTOR
Ahumada 99, esq. Moneda

INFORMACIONES CABLEGRAFICAS DEL EXTERIOR

DE NUESTROS CORRESPONSALES ESPECIALES VIA EASTERN Y ALL AMERICA CABLES INC. Y DE "THE UNITED PRESS". LOS ORIGINALES DE TODOS LOS CABLEGRAMAS QUE SE INSERTAN EN ESTA SECCION ESTAN A DISPOSICION DEL PUBLICO EN ESTA IMPRENTA.

Los recientes acontecimientos políticos de Chile

NO HAN AFECTADO LA CONFIANZA COMERCIAL DE LOS ESTADOS UNIDOS

Los propósitos de la Junta de Gobierno producen una reacción favorable. — Se estima que Chile tiene una posición financiera fuerte.

(Correspondencia cablegráfica de Harry W. Frantz, especial para "La Nación")

WASHINGTON 18. — Los recientes acontecimientos políticos que se han desarrollado en Chile no han afectado la confianza en Chile que siempre ha prevalecido en las esferas comerciales de esta capital.

Los sondeos efectuados en las esferas bien informadas han dado un resultado tranquilizador.

Este es solamente un comentario extra-oficial, pero sí, es muy significativo debido a la fuente de donde se ha obtenido como también porque demuestra que no hay en ésta sentimientos alarmistas.

El Gobierno de Chile, desde el establecimiento de la Junta de Gobierno, se ha acreditado ante los observadores extranjeros por haber equilibrado el presupuesto, pagado los sueldos atrasados y, en general, por estar estabilizando las condiciones del país.

Un informe financiero, publicado recientemente en Londres y Nueva York, ha merecido comentarios muy favorables.

Ha habido también una reacción muy afortunada, en las esferas comerciales, debido a los informes de que la Junta tiene la intención de crear el Banco Nacional de Emisión y de efectuar algunas importantes reformas constitucionales.

El reciente descenso moderado que ha podido observarse en el intercambio comercial es atribuído, estrictamente, a factores de carácter comercial y económico, pero no a la situación política.

Los expertos financieros consideran que la posición financiera de Chile es fuerte por cuanto tiene una reserva de oro que le permitiría hacer la conversión metálica a un tipo más alto que el cambio actual. — FRANTZ (U. P.)

ALBANIA ATRAVIESA NUEVAMENTE POR UNA DELICADA SITUACION

Un movimiento revolucionario habría estallado en la región del Sur. — Se está combatiendo encarnizadamente entre las tropas regulares y los rebeldes. — Zogu, caudillo revolucionario obtiene en Sureslavia los elementos bélicos necesarios para el movimiento.

VIENA, 18. — **Informan de Belgrado** que según noticias procedentes de Prizeren, las fuerzas de Fannoli huyeron de las avanzadas de Zogu, no librándose encuentro alguno.—(U. P.)

ROMA, 18.—**La Legación de Albania anunció** que el Gobierno había decretado la movilización general. —(U. P.)

VIENA, 18 —**El Cónsul albanés, entrevistado sobre si habría insinuado a Achmed Zogu que recibiría apoyo de Sureslavia,** declaró que Zogu se encontraba en Belgrado desde el 10 de Junio, recogiendo rifles, municiones y baterías de artillería, mientras sus agentes continúan haciendo guerrillas en ambos lados de la frontera albanesa.

Circulan rumores en otros círculos que el Gobierno de Yugoeslavia apoya a Zogu mientras que el de Italia a Fannoli.

Algunos profetas aún no han decidido su suerte, pues no se han resuelto a afiliarse si para el lado de Italia o de Sureslavia.—(U. P.)

LONDRES, 18.—**El Ministro de Relaciones Exteriores,** Mr. Austen Chamberlain, dijo en la Cámara de los Comunes que el Gobierno estaba alerta de cualquier disturbio que pudiera interrumpir la paz que reina en los Balkanes.

Agregó que se estaba haciendo todo lo posible por localizar los disturbios solamente a la Albania. —(U. P.)

ATENAS, 18.—En el distrito de Cossovo, ubicado en la región del Sur de Albania, se está librando un sangriento combate entre las tropas gubiernistas y un cuerpo de más o menos mil rebeldes, usando éstos últimos granadas de manos, ametralladoras y otros elementos modernos de guerra.

Igualmente se combate en el distrito de Bogradetz.

Más de trescientos rebeldes se han refugiado en territorio griego, donde fueron desarmados inmediatamente por orden de las autoridades.

Se sabe que ayer llegó a Tirana la comitiva del Ministro del Soviet. —(U. P.)

ROMA, 18.—Informan de Bari que Gran Bretaña ha enviado una nota a Belgrado, pidiendo que se retiren las tropas regulares e irregulares del territorio de Albania, a fin de no agravar la delicada situación interna de este país, y evitar un conflicto entre los países de los Balkanes.—(U. P.)

LONDRES, 18. — El corresponsal de "The Central News Agency" en Belgrado, anuncia que el Ministro británico en Albania ha protestado de la presencia de la delegación del Soviet, que ha llegado recientemente a Tirana.—(U. P.)

GRAN BRETAÑA

LONDRES, 18.—**Se ha manifestado que después de considerar la última nota norteamericana** sobre reclamación de reparaciones, el Gobierno estimó conveniente no contestarla dejándola pendiente hasta que se reuna la Conferencia de París, a donde enviará la respuesta que contendrá las insinuaciones recientemente anunciadas, tales como la de que se permita a los miembros de la Comisión de Reparaciones, examinar las reclamaciones norteamericanas, como se hizo con las otras naciones.

Sin embargo, toda esta correspondencia, solamente servirá de base a las discusiones de la Conferencia de París, del seis de Enero, donde se cree que la disputa será solucionada.—(U. P.)

LONDRES, 18.—**Las dos cuestiones más importantes que sirvieron de base para la campaña** de las elecciones generales en Gran Bretaña desaparecieron oficialmente, porque, primeramente Mr. Austen Chamberlain, Ministro de Relaciones Exteriores, se negó hoy en la Cámara de los Comunes a que continuara el debate sobre la cuestión de la carta de Zinovieff, declarando terminado el incidente, y en segundo lugar, porque el ex-Premier Mr. Ramsay Mac Donald, anunció precipitadamente que abandonaba el debate sobre la persecución al editor comunista, a los laboristas de las derechas.—(U. P.)

UNION AFRICANA

LONDRES, 18.— **El corresponsal de "The Daily Express" en Capetown** informa que una alta autoridad nativa de Zululandia ha recomendado al pueblo recolectar dinero con el pretexto de construir una iglesia, pero, en realidad, para adquirir armas y municiones.

Es indudable que cunda el malestar entre los nativos.

En el distrito de Rehoboth se ha proclamado la ley marcial, para los europeos.— (U. P.)

SUIZA

GINEBRA, 18. — **Finlandia suscribió el Protocolo de la Liga** sobre arbitraje, seguridad y desarme, aumentando los signatarios de dicho protocolo a diecisiete.—(U. P.)

GINEBRA, 18.—**La Comisión de la Liga, sobre delimitación de la frontera de Mosul,** integrada por el Conde Teleki de Hungría, Coronel Paetlis de Bélgica y del Ministro Dewirsen, de Suecia, se reunió hoy en Constantinopla.

La Liga ha tomado pólizas de seguros contra accidentes y de vida a todos los miembros de la Comisión de la Liga, por un valor de un millón de francos, pagando una prima de siete mil dólares, estando incluídos en dichas pólizas los riesgos provenientes de accidentes de aviación, como que los miembros de la Comisión esperan volar de Angora a Mosul y Bagdad.—(U. P.)

ALEMANIA

¿UNA NUEVA DISOLUCION DEL REICHSTAG?

BERLIN, 18. — En algunos círculos se dice que el Canciller Marx habría informado que existe la amenaza de una nueva disolución del Reichstag.

El partido folk. ha anunciado que los centristas se verán obligados a formar una alianza con los demócratas y los socialistas y propicia esta alianza en la esperanza de que un gabinete organizado por dicha combinación estaría llamado a caer muy pronto.

El partido folk de Baviera ha complicado la situación desde que decidió apoyar un gabinete organizado por el blok de los burgueses. —(U. P.)

BERLIN, 18. — **El Presidente Ebert rogó al Canciller Marx, extraoficialmente,** para que estudiara alguna fórmula para organizar Gabinete, manteniendo éste la Cancillería, por lo que Herr Marx consultó a los leaders de los partidos en el edificio del Reichstag.—(U. P.)

COMPRE UN FORD A ARIZTIA

CATEDRAL 1037

Ford

EL AUTO-UNIVERSAL

no ande más de a pié, compre un Ford a CIBIE.

—:— CATEDRAL 1037 —:—

NO MALGASTE SUS ENERGIAS CEREBRALES

en trabajos que pueden hacer las máquinas con mayor perfección y rapidez

LA SUMADORA

Y CALCULADORA

BURROUGHS

Sacará todas sus cuentas sin cometer errores y sin que usted tenga que fijar su mente en los números.

Visite nuestro almacén y le demostraremos en forma práctica sus inmensas ventajas

CASA DAVIS, SAN ANTONIO 527 - 41

URUGUAY ESPERA EXPLICACIONES DE LA CANCILLERIA DEL BRASIL

La prensa de Montevideo las pide, señalando la gravedad que entrañan la violación de la soberanía nacional y los actos vandálicos que se habrían cometido con ciudadanos uruguayos.

BUENOS AIRES 18.— **Transmiten de Montevideo** que en la mañana de hoy llegó a Montevideo el jefe de la zona militar número 4, en el límite de Rivera con Brasil, el general Cantón, quien viene llamado por el Presidente de la República. Se entrevistó en la tarde con el Primer Magistrado.

Expresó que la actuación del ejército nacional sería en defensa del territorio y de la neutralidad.

Justificó, los hechos ocurridos, basándose en la falta material de fuerzas en Rivera, que sigue siendo el punto de reunión de los revolucionarios.

Hay en Rivera un enorme número de emigrados. No hay una sola casa desocupada, ni aún los ranchos de Rivera chico, que antes se prestaba para los emigrados.

A pesar de esto, se nota desde ayer la desaparición de numerosos revolucionarios. Se supone que han invadido nuevamente el Brasil por las Puntas de Arroyo.

Las fuerzas del Quinto de Caballería salieron hoy para aquel paraje, a fin de mantener la neutralidad.

El coronel Onetti ha quedado al mando de la zona militar número 4. El general Cantón retornará mañana mismo a Rivera.—(Especial).

MONTEVIDEO 18.—**Avisan de Rivera que ayer da Cunha presentó sus** excusas por los últimos sucesos, al Cónsul uruguayo en Santa Ana, haciendo resaltar que jamás en el ánimo de las autoridades brasileñas existió el propósito de agraviar a la nacionalidad uruguaya. Le expuso que se hallaban dispuestas a secundar un plan para evitar rozamientos enojosos entre ambos países. —(U. P.)

MONTEVIDEO 18.— **Un enviado especial de "El Plata" en Rivera** informa que después de una jira por la frontera afectada por la revolución riograndense, ha podido convencerse de que el movimiento armado, es, en consecuencia, mucho más grande de lo que de lejos parece.

A pesar de los últimos contrastes que pudieran hacer suponer el decrecimiento del entusiasmo de los revolucionarios, no es así. La forma en que se epilogó la triste jornada de Los Galpones, tuvo la virtud de provocar un ansia de revancha sin cuartel. Los derrotados se unieron como en un conjuro, en un sentimiento de venganza aún entre aquellos que no esperaban compartir la revolución.

Barrios, derrotado, se rehizo completamente, reuniendo un contingente más numeroso que en los primeros momentos, con el cual invade nuevamente Río Grande. Está dispuesto a reivindicarse nuevamente entre las fuerzas de que dispone. En ella figura el batallón de lanceros, que está animado de un alto espíritu de sacrificio.—(U. P.)

RIO DE JANEIRO, 18.—**Oficialmente se anunció que el gobierno uruguayo dió instrucciones a los** jefes de policía de Artigas, Rivera y Cerro Largo, para que internen a Zecca Netto, a Lemos y a Barrios, quienes deberán permanecer apartados a una distancia de 60 kilómetros de la frontera. Se agrega que se ejecutó la internación.—(U. P.).

MONTEVIDEO, 18. — **Un editorial de "El Imparcial",** después de referir la gravedad de los acontecimientos de la frontera, y de mencionar los actos vandálicos, dice: "El Gobierno uruguayo debe exigir enérgicamente reparaciones por los atentados contra la soberanía uruguaya, contra la vida de sus ciudadanos".

Agrega que la opinión nacional tiende a desorientarse; que se expresan ideas erróneas; que se alega que en la revolución brasileña intervienen ciudadanos uruguayos, por lo cual el Brasil casi tendría derecho a reclamar contra el Uruguay.

A este respecto advierte, que en todo caso, aquellos pueden obrar como les parezca.

Añade que todos estos hechos pueden empañar la tradicional amistad brasileño-uruguaya.

"Por tales razones— dice el diario citado— creemos que el Brasil dará las explicaciones reclamadas por nuestra Cancillería para reparar las faltas de sus súbditos. Además creemos que la Cámara votará urgentemente los recursos solicitados por el Ejecutivo, para que se proceda diligentemente conforme al derecho internacional". —(U. P.)

ACTIVIDADES DEPORTIVAS MUNDIALES

BUENOS AIRES, 18.—**En reunión del Consejo de la Asociación de Football,** celebrada anoche, se aprobó definitivamente la realización de una jira por España de un team argentino.

El team referido será designado el Sábado y partirá al Viejo Mundo a principios de Enero.—(U. P.)

NUEVA YORK. 18.—**El redactor deportivo del "World" declara que Firpo causará sensación en Europa** si se decide a hacer algunas exhibiciones pugilísticas, desde luego porque ofrece siempre espectáculos bastantes interesantes, a pesar de no ser un científico en el deporte del boxeo.

La determinación de Firpo de regresar a Estados Unidos para ponerse bajo el cuidado de Jimmy De Forest, puede ser posible, pero seguramente será demasiado tarde para volver con De Forest.—(U. P.)

NUEVA YORK, 18.—**José Lombardo, antes de embarcarse de regreso a su país**—Panamá,— declaró que descansaría durante los meses de Invierno para volver en la Primavera con el propósito de disputar el título de campeón mundial de peso pluma.—(U. P.)

NUEVA YORK, 18. — **Sid Terris se entrena activamente** para un matsh que sostendrá con Jimmy Goodrich, de Búfalo, anunciado para el Martes en la noche.—(U. P.)

La jira de los footballistas uruguayos

A ESTADOS UNIDOS

NUEVA YORK, 18.— La jira de los jugadores de football uruguayos a los Estados Unidos, el año próximo, ha quedado virtualmente asegurada, según se deduce de un estudio realizado en todo el país por Mr. John Wanamaker, que pondrá sus conclusiones en conocimiento del Cónsul general uruguayo, mañana en la tarde o el Sábado.

Accediendo a una petición de dicho funcionario, Mr. Wanamaker hizo una investigación entre los equipo de football universitarios y profesionales de todo el país, encontrando que todos están ansiosos de medirse con los uruguayos, de suerte que solamente falta firmar los contratos respectivos.

En muchos casos la dificultad principal con que se ha tropezado ha sido la falta de fondos. —(U. P.)

NUEVA YORK, 18.— **Ferrara regresará a Buenos Aires** posiblemente el Sábado, a bordo del "Wester World", acompañado de Tambour, Iturriaga y tal vez de Icochea, sporring partner peruano del argentino.

Ferrar está estudiando varias ofertas de peleas que se le han hecho, pero estima que podrá hacer buenas peleas en Argentina y Chile durante este Invierno de Norte América.—(U. P.)

ITALIA

Fallece el Arzobispo de Génova

GENOVA, 18.—Ha fallecido Monseñor Francesco Sidoli, Arzobispo de Génova. Su muerte ha causado gran pesar. Se hace recalcar el hecho de que en un período de 26 años se han sucedido siete arzobispos, cinco de los cuales fallecieron inmediatamente de designados.—(U. P.).

ROMA, 18.—**Se anuncia que en la conversación que recientemente sostuvieron Mussolini y Ninchitch** se intentó fijar fecha para la visita a Italia de los soberanos sureslavos. Parece haberse acordado que se realice el 8 de Febrero.—(U. PP)

ROMA, 18.—**El Vicepresidente de la Cámara de Diputados, señor Giunta,** volvió a escribir al señor Rocco insistiendo en la renuncia de su cargo.—(U. P.)

ROMA, 18.—**Llegó Angel Sojo,** director de "La Razón" de Buenos Aires. Se ha mostrado admirado de los progresos de Italia, especialmente de las actividades industriales de Génova.—(U. P.).

ROMA, 18.—**Se realizó el Consistorio Secreto.** Nada ha trascendido de lo tratado en él.—(U. P.)

ROMA, 18—**La Comisión de la Cámara informó favorablemente** el proyecto de ley de la prensa y someterá su informe en el ciclo de sesiones de la primavera.—(U. P.)

IRLANDA

DUBLIN, 18. — **El diario "Free Man Journal" ha anunciado** que hoy hará su última aparición.

Este diario se fundó en 1763.—(U. P.)

ARGENTINA

Sobre el raid aéreo Buenos Aires - Lima

BUENOS AIRES, 18.—Reunido ayer el directorio del Aero Club Argentino, resolvió autorizar al aviador Hillcoat para regresar a Buenos Aires en la forma que lo considere conveniente, pero le recomendará que preste atención a las condiciones climatéricas y a todos los factores técnicos.

También se consideró el viaje a Lima por Salta y Antofagasta. Se resolvió que en caso de que Etcheverry y Luro resolvieran reiniciarlo, el Aero Club auspiciaría el raid. En caso de éxito, autorizaría a los pilotos para dirigirse a Panamá.—(U. P.)

BUENOS AIRES 18.— **El grupo parlamentario socialista** resolvió no cobrar la dieta, cuando no hay una ley que la autorice.—(U. P.)

BUENOS AIRES 18.—**Se constituyó definitivamente el Aero Club de Córdoba,** auspiciado por el servicio de aeronáutica del ejército y por el departamento de aviación civil.—(U. P.)

PERU

LIMA, 18. — **El crucero de combate "Moreno" de la armada argentina,** llevando a bordo a la embajada especial a las fiestas del Centenario de la batalla de Ayacucho partirá en breve en viaje a Mollendo, desde donde partirá el general Justo, Ministro de Guerra de Argentina, a La Paz, especialmente invitado por el Presidente de Bolivia señor Bautista Saavedra. El general Justo seguirá viaje a Buenos Aires vía Tupiza.

Se ha informado que el crucero "Moreno" regresará al Callao, para tomar combustible y continuar viaje a Estados Unidos, donde será sometido a las reparaciones acordadas para modernizarlo. —(U. P.)

LIMA, 18.—**El General Pershing recibió a mediodía de hoy** a cuarenta o cincuenta muchachos norteamericanos residentes en Lima.

Esta visita fué preparada por el Director de la Asociación Cristiana de Jóvenes (Y. M. C. A.), con el objeto de darles una oportunidad a los muchachos para que conocieran al famoso soldado norteamericano. —(U. P.)

LIMA, 18.— Los miembros de la Embajada especial norteamericana ofrecerán esta noche, en el local de la Embajada de los Estados Unidos una comida en honor del Presidente Leguía, del Canciller señor Salomón y de otros altos funcionarios. Más o menos cien personas han sido invitadas. —(U. P.)

LIMA, 18.—Mr. Pershing partirá mañana en la tarde en un tren especial, embarcándose en el "Oroya" en ruta hacia Huancayo, regresando a Lima el 22 y embarcándose el mismo día para Mollendo.—(U. P.)

LIMA, 18.—La sesión preparatoria del Congreso Científico se llevará a efecto mañana. La sesión plenaria se efectuará pasado mañana Sábado en el Teatro Forero, y será presidida por el señor Leguía.—(U. P.)

Te Kandegama da premios.

MR. S.O.B.L.

COMPOSTURAS
AFINACIONES
CAMBIOS
ARRIENDOS
CUERDAS, ETC.
—: SUCESORA :—

OTTO BECKER LTDA.

AHUMADA 113

CASILLA 706 — TEL. 858

INFORMACIONES COMERCIALES, POR CABLE

El cobre

NUEVA YORK, 18.—El cobre se cotizó hoy a razón de 14.63 1|2 dólares las cien libras para pago al contado.—(U. P.)

El estaño

NUEVA YORK, 18.—El estaño se cotizó hoy a razón de 65.50 dólares las cien libras para pago al contado.—(U. P.)

El precio del trigo

CHICAGO, 18.—El trigo se cotizó hoy en la siguiente forma:

Para entrega en Diciembre, 169 centavos oro el bushel.

Para entrega en Mayo, 173 1|4 centavos oro el bushel.

Para entrega en Julio, 149 7|8 centavos oro el bushel.—(U. P.)

El precio del maíz

CHICAGO, 18.—El maíz se cotizó hoy en la siguiente forma:

Para entrega en Diciembre, 124½ centavos oro el bushel.

Para entrega en Mayo, 129 5|8 centavos oro el bushel.

Para entrega en Julio, 130 3|8 centavos oro el bushel.—(U. P.)

El precio de la avena

CHICAGO, 18.—La avena se cotizó hoy en la siguiente forma:

Para entrega en Diciembre, 58 7|8 centavos oro el bushel.

Para entrega en Mayo, 64 3|4 centavos oro el bushel.

Para entrega en Julio 63 3|8 centavos oro el bushel.—(U. P.)

Los cambios

NUEVA YORK, 18.—Se han fijado hoy los siguientes tipos de cambio:

Gran Bretaña, 4.69 3|4 dólares por libra esterlina.

Francia, 5.35 3|4 centavos oro por franco.

Bélgica, 4.96 1|2 centavos oro por franco.

Italia, 4.94 1|4 centavos oro por lira.

Alemania, 23.80 centavos oro por rentenmark.

Suiza, 19.34 1|2 centavos oro por franco.

España, 13.96 centavos oro por peseta.

Argentina, 38.83 centavos oro por nacional.

Chile, 11.60 centavos oro por peso.

Japón, 38.50 centavos oro por yen.—(U. P.)

La siembra de trigo mocho

EN ESTADOS UNIDOS

WASHINGTON, 18.—El Departamento de Agricultura informa que el sembrado de trigo mocho ha descendido de 4.317,000 acres, o sea un 6.5 o|o más que en el año pasado.—(U. P.)

fume Westminster

TabacoTurco $ 2.40

FRANCIA

Medidas para abaratar el precio del pan

PARIS, 18.—El Senado, por 232 votos contra 53, aprobó las medidas propuestas por el Gobierno para abaratar el pan mediante la supresión de los derechos de importación al trigo y del impuesto comercial al tráfico de los productos del trigo, fuera de la adquisición, por el Gobierno, de trigo extranjero.—(U. P.)

PARIS, 18.—**La Cámara de Diputados, por 319 votos contra 213,** apoyó la negativa del Gobierno para discutir los incidentes de la Embajada rusa.

PARIS, 18. — **M. Herriot se encuentra restablecido.** Recibió hoy al presidente del Concejo Municipal y a una delegación de Alcaldes.—(U. P.)

PARIS, 18.—**El corresponsal de "L' Intrantrigeant" en Sofia,** anuncia que el rey Boris proyecta una jira por numerosas capitales europeas, tal vez con el propósito de elegir a su futura esposa. Emprenderá su viaje en Rumania, partiendo a Italia y después a España.—(U. P.).

PARIS, 18.—**Mr. Gilbert, Agente General de Reparaciones ha anunciado que el comité de transferencias establecido en virtud del plan Dawes,** continúa trabajando satisfactoriamente para lograr la solución del problema de la imposición del veintiséis por ciento de derechos, por los países aliados a las mercaderías alemanas.

El comité ha llegado virtualmente a un acuerdo respecto de los métodos que se pondrán en ejecución para cobrar dicha imposición bajo el control del Agente General de Reparaciones y sobre el control y procedimientos para facilitar el comercio entre Alemania y los países aliados.

La solución definitiva a esta cuestión será presentada a la aprobación de la Conferencia de Ministros de Hacienda. —(U. P.)

PARIS, 18.— **El escritor Vicente Blasco Ibáñez** se ha dirigido a su villa de Mentón en la Riviera, para escribir nuevos artículos atacando al rey Alfonso.—(U. P.)

REGALOS DE PASCUA

Discos "VICTOR"

SIEMPRE
LO MAS
MODERNO
Y
MEJOR
ELEGIDO

Porcelanas Rosenthal

OBJETOS DE ARTE
PLAQUES
CRISTALES
ESTATUAS
OBJETOS DE CUERO
LAPICERAS FUENTE
LIBROS

Victrolas "Víctor"

EN LAS
MEJORES
CONDICIONES
DE PAGO

ROLLOS PARA PIANOS AUTOMATICOS

SURTIDO ENORME. — PRECIOS BAJISIMOS

Una visita no envuelve compromiso de compra.

GRIMM & KERN - AHUMADA 99, esq. MONEDA

Importadores de los famosos pianos GROTRIAN-STEINWEG y Pianos Automáticos MANUALO y AMPICO.

D-16.

LA DEFENSA DE DON PEDRO LEON UGALDE EN LA C. DE APELACIONES

LA INICIA AYER EL ABOGADO SEÑOR CARLOS VICUÑA FUENTES. — PUNTOS DEL ALEGATO

"Los Tiempos" en su edición de ayer dió cuenta detallada del alegato que ante la Corte de Apelaciones iniciara en la mañana de ayer, el abogado Sr. Carlos Vicuña Fuentes que, como se sabe, está encargado de la defensa del ex-parlamentario señor Pedro León Ugalde, que se encuentra detenido en el Regimiento Cazadores.

El salón del Tribunal donde el señor Vicuña Fuentes dió comienzo a su discurso estaba totalmente ocupado por una numerosa concurrencia.

El señor Vicuña Fuentes principió su alegato momentos después de las once de la mañana y se prolongó hasta el término de la hora, quedando pendiente para proseguir en la mañana de hoy.

Los puntos tratados en su alegato por el señor Vicuña Fuentes, son entre otros los siguientes:

1. Persistencia del fuero parlamentario de don Pedro León Ugalde, actual diputado por Quillota.
2. Incompetencia de los tribunales en general para juzgar a un diputado sin allanarle el fuero y delito que importa este proceso en conformidad al art. 151 del Código Penal.
3. Incompetencia de los tribunales militares en juicios de sedición contra civiles.
4. Ineficacia legal del llamado decreto-ley que entrega a los tribunales militares las causas por delitos contra la seguridad interior del Estado.
5. No hay ni puede haber delito contra la seguridad interior del Estado en los momentos presentes porque el Código Penal castiga a los que se alzan contra el Gobierno **legalmente** constituído y es notorio que el actual gobierno de facto **no está legalmente constituído.**
6. La Constitución y la ley siguen en vigor de derecho aunque sean atropelladas en el hecho.
7. Los únicos que han cometido los delitos que se imputan a Ugalde son los actuales gobernantes y los militares sus cómplices.
8. El Comandante General de Armas en su informe ha querido engañar a su superior gerárquico, que es la Corte, dándole informaciones incompletas y truncas destinadas a falsear los hechos. El Tribunal debe hacer traer a la vista todo el proceso para ver si ha procedido con arreglo a la ley y con antecedentes de alguna importancia legal.
9. Los tribunales de justicia son una garantía de un orden social superior al mero orden policial; su deber es hacer respetar la ley cuando es violada.
10. La detención de Ugalde se ha hecho con atropello de su fuero parlamentario por un tribunal incompetente.

EL SUMARIO

Hoy el Fiscal Militar, comandante señor Arenas hará entrega del sumario al Auditor de Guerra, para la vista, quien lo entregará el Viernes próximo al Comandante General de Armas.

El Lunes se reunirá el consejo de guerra que debe juzgar al señor Pedro León Ugalde.

LA REORGANIZACION DE LA OFICINA DEL TRANSITO

SE CREARA UNA BRIGADA ENCARGADA DEL CONTROL

Para hoy a las 10 A. M., están citados por el Intendente Municipal, señor Enrique Donoso Urmeneta, el Director del Tránsito, señor Oscar Irribarren y el señor Sub-Prefecto de seguridad, señor Manuel Concha Pedregal, que tiene a su cargo la Dirección del Tránsito interinamente, para celebrar una conferencia con el señor Intendente y ponerse de acuerdo en la reorganización de esta oficina.

A las 5 de la tarde de ayer concurrieron a la sala de despacho del Sub-Prefecto, señor Manuel Concha, la comisión ad-honorem que ha nombrado la Intendencia Municipal, para seguir preocupándose de la nueva reglamentación del tránsito.

La comisión estudió detalladamente la mejor manera de poder arreglar este servicio.

Entre otras cosas se trató sobre el proyecto que está elaborando el señor Sub-Prefecto sobre la creación de la Brigada del Tránsito, el que será entregado a la Junta de Vecinos en el curso de la semana entrante.

Esta Brigada la compondrán 5 inspectores municipales, con uniforme policial, los que tendrán como jefe a un inspector de policía.

Para esta tarde, a las 6.30, están citados nuevamente los miembros que componen esta comisión.

PRO-RECONSTRUCCION DEL COLEGIO DE LOS SAGRADOS CORAZONES

Se ha enviado a Monseñor Errázuriz la siguiente solicitud:

"Ilustrísimo y Reverendísimo señor Arzobispo. — Respetuosamente solicitamos de U. S. Iltma. y Reverendísima, se digne otorgarnos la necesaria autorización para efectuar una colecta en las iglesias de la capital, el Domingo próximo 21, del presente, con el fin de reunir fondos para la pronta reconstrucción del convento incendiado de los R. R. M. M. de los Sagrados Corazones.

Humildemente rogamos a V. S. Iltma. y Rvdma. se sirva concedernos su paternal bendición para el éxito de nuestra colecta.

De V. S. Iltma. y Rvdma. humildes y obedientes hijas. — **Elena Roberts de Correa. — Manuela Herboso de Vicuña. — Carmela Ossa de Dávila. — Rosa Fernández de R. Tagle.— Teresa Ortúzar de de Castro.**"

"Con el mayor gusto concedo licencia para que el próximo Domingo 21 de Diciembre se colecte limosna en las iglesias de la capital a fin de reunir fondos para contribuir a la pronta reedificación del incendiado convento de las Rvdas. M. M. de los Sagrados Corazones y bendigo a cuantos contribuyan a esta buena y santa obra. — **El Arzobispo de Santiago. — Morán C.**, Secretario".

EJERCITO Y ARMADA

ENTREGA DEL COMANDO DE LA 3.a BRIGADA COMBINADA

Ayer se hizo cargo del comando de la 3.a Brigada Combinada el coronel señor Aurelio Carvallo.

Hizo entrega del comando al coronel señor Carvallo, el jefe interino, coronel señor Ignacio Naviedes, jefe de la infantería de la misma Brigada.

Juntamente con recibirse de la jefatura de la Brigada el coronel señor Carvallo, expidió la siguiente orden del día:

"En cumplimiento a lo dispuesto por decreto supremo P. 1 N.o 2321, de 13 del corriente, de la Excelentísima Junta de Gobierno, con esta fecha asumo el mando de la 3.a Brigada Combinada.

Quiero que mi primer acto sea hacer llegar hasta los señores jefes, oficiales, sub-oficiales, cabos, soldados y conscriptos de esta unidad un sincero y cordial saludo.

Formulo los mejores votos para que un bello porvenir acompañe siempre a los dignos y bien disciplinados compañeros de la Brigada. — **A. Carvallo C.**, Coronel y Comandante de la Brigada".

Ascenso a Intendente Militar

Se expidió un decreto ascendiendo a Intendente Militar al Intendente de División señor Carlos Valdivieso.

El señor Valdivieso pasará a prestar sus servicios en el Departamento Administrativo del Ministerio de la Guerra, dejando de pertenecer al comando de la II División.

Departamento de Tiro y Deportes

Ayer asumió, la jefatura del Departamento de Tiro y Deportes el mayor señor Carrasco, puesto que desempeñaba el coronel señor Carvallo.

EL CAZA-TORPEDEROS "WILLIAMS". — Fué puesto en reparación esta unidad de la Armada.

EL MAYOR ESPINOSA

Se dispuso que el mayor señor Angel Espinosa pase a prestar sus servicios como oficial de Estado Mayor General, cesando en su comisión en el extranjero.

El Comandante Ibáñez

El Ministerio de la Guerra ha dispuesto que el teniente coronel señor Carlos Ibáñez del Campo, se traslade a Francia a las órdenes de la Misión Militar de Chile en Europa, dejando de ser director de la Escuela de Caballería.

CIRUJANO 2.o DE LA ARMADA. —Fué ascendido a cirujano 2.o el 3.o señor Hugo Vicuña Monarde.

QUINCE MILLONES PARA LOS CAMINOS DE SANTIAGO

EL PROYECTO DE LA JUNTA DEPARTAMENTAL DE CAMINOS QUE SE SOMETERA A LA CONSIDERACION DEL GOBIERNO

Ayer tarde celebró una interesante sesión la Junta Departamental de Caminos de Santiago con el objeto de tratar del proyecto de empréstito para pavimentar, en forma definitiva, con adoquín sobre concreto, todos los caminos de acceso a la ciudad de Santiago.

El proyecto aprobado y que será sometido a la consideración de la Junta de Gobierno es el siguiente:

"Art. 1.o Se autoriza al Presidente de la República para que levante un empréstito hasta por la suma 15 millones de pesos, que se destinará a la construcción y pavimentación de los caminos del departamento de Santiago. La inversión de la totalidad de este empréstito se hará por el organismo que crea el Art. 21 de la ley N.o 3611 de 5 de Mayo de 1920, en conformidad con la parte segunda del inciso b) del Art. 20 de la misma ley.

"Art. 2.o El empréstito de quince millones de pesos se pagará con el uno por mil con que contribuyen las Municipalidades del departamento, según el Art. 25, letra c) de la Ley de Caminos y con un servicio de 8 o|o de interés y medio por ciento de amortización. Los bonos estarán libres de toda contribución fiscal o municipal.

"Art. 3.o Se autoriza al Presidente de la República para que dicte los reglamentos necesarios para el cumplimiento de esta ley".

La sesión de ayer fué presidida por el señor Intendente de la Provincia, don Alberto Mackenna Subercaseaux y asistieron a ella los delegados señores Rosendo Ríos Talavera, Aurelio González, Ramón Cruz Montt, Gino Girardi, Joaquín Walker Larraín, José Luis Vergara, Fílidor Fernández, Daniel Risopatrón y José Ramón Aguilar, el ingeniero de la provincia, señor Alfredo Silva y el secretario de la Junta señor Fuenzalida.

EL NUEVO DIRECTOR DE LOS FERROCARRILES

En el día de ayer han quedado terminadas las tramitaciones del nombramiento del nuevo Director General de los Ferrocarriles señor Luis Schmidt. Al efecto se enviaron las notas correspondientes a los señores Schmidt y Manuel Trucco.

Se nos ha informado que el Gobierno enviará al señor Trucco, cuyo expediente de jubilación está pronto a terminarse, una nota de agradecimiento y reconocimiento de los servicios prestados en el desempeño de su cargo.

COMITE DE FRENTE UNICO

TENDRA LUGAR LA SEGUNDA REUNION A QUE HA CONVOCADO LA FEDERACION DE ESTUDIANTES DE CHILE

Hoy a las 9 P. M. tendrá lugar en el local de la Federación de Empleados Particulares, San Diego 201, la segunda reunión a que ha citado la Federación de Estudiantes de Chile al Comité de Frente Unico propiciado por dicha institución.

En la primera reunión se acordó aceptar a todas las organizaciones que estuvieran de acuerdo en aceptar el programa mínimo que el Comité se fijaría y se nombró al efecto la comisión encargada de redactar en sus líneas generales dicho programa mínimo.

La comisión dará hoy cuenta a los delegados del trabajo desarrollado para ampliarlo y darle una forma definitiva de acuerdo con las opiniones de los representantes de los diversos organismos obreros que concurren al Comité.

Para evitar la situación producida en la primera sesión, del Comité, que se transformó en una verdadera asamblea deliberante, cuando lo que se trata en el momento actual es de dar al proletariado normas de acción, se nos encarga advertir que a estas reuniones sólo podrán concurrir las delegaciones acreditadas ante el Comité, y las que presenten sus poderes en la reunión de hoy.

Tiene también especial importancia esta reunión, porque en ella se dará al Comité la mesa directiva definitiva que organizará la acción permanente de esta institución y la encauzará de acuerdo con las necesidades de cada momento.

La Federación de Estudiantes de Chile, que ha tomado la iniciativa de este Comité, estima que lógicamente corresponde al proletariado como fuerza organizada, la dirección de esta campaña y trabaja activamente porque esta noche misma queden designadas las personas que tendrán a su cargo dicha dirección.

¿SE DICTARA SENTENCIA DE REMATE CONTRA 35 PROPIEDADES QUE ADEUDAN SUS CONTRIBUCIONES?

LA DEFENSA MUNICIPAL ACTIVA LAS TRAMITACIONES DE COBRO, POR AHORA, DE $ 438,645.16

En diversas ocasiones hemos informado al público acerca de los trabajos en que se encuentra empeñada la Municipalidad para obtener el pago de las cuantiosas sumas que se le adeudan por contribuciones.

El público ha tenido oportunidad de imponerse de los esfuerzos gastados por el Intendente Municipal para pagar las deudas que tenía la Municipalidad, al punto de poder afirmarse que, prácticamente, casi todas ellas están al día, con excepción de las del alumbrado eléctrico las que, de seguro, entrarán en el arreglo que se tiene en estudio.

Pero, al propio tiempo de hacer este esfuerzo para pagar a sus acreedores la Municipalidad exige que, a su vez, se le paguen a ella las cuantiosas sumas que se le adeudan, especialmente las de contribuciones de haberes que, como hemos dicho en otra oportunidad, fluctúan alrededor de $ 2.500,000.

La Defensa Municipal se ha presentado pidiendo se dicte inmediatamente sentencia de remate, entre otras, de las siguientes propiedades que adeudan, hasta esta fecha, las sumas totales que se indican:

Huérfanos 1372, del señor Joaquín Rodríguez Barros, por $ 9.022.23; Santo Domingo 1245, de don Adolfo Hurtado Olivos, por $ 18,137.34; Moneda 1408, de las señoritas María Teresa, Guillermina y Rebeca Valenzuela Bernales, por $ 9.164.72; Santo Domingo 1669, de la señorita Mercedes Muñoz, $ 6,715.27; Mapocho 2003-09, de la Sociedad Parque Centenario, por $ 216 mil 478.40; Sotomayor 1535, de los señores Carlos, Julio, Ana, Sofía, María y Eugenio Matte Reyes, por $ 9,238:15; Compañía 2516, del señor José Luis Monje, por $ 2,618.00; Vergara 793, de don Ricardo Ahumada, por $ 9,521.87; Condell 641-51, de don Julio Puga Borne, por $ 14,383.38; Campo de Marte 9199, de don Nildo Barlin, por $ 12,200.94.

Delicias 3951-99, de don Hermenegildo Schiavetti, por $ 10,589.45; Chiloé 1869, de don Ezequiel 2.o Bravo, por $ 9,820.95; Chiloé 2002, de don Abraham Guzmán, por $ 9.349.09; Agustinas 1250, de don Joaquín Prieto Hurtado, por $ 26 mil 613.35; Villavicencio 371-73, de don Belisario Vial, por $ 1,982.47; Santo Domingo 680, de doña Hortensia P. de Albarracín, por $ 7,482.40; Miraflores 130, de don Enrique, Rafael, Inés, Ida y Eloisa Wormald, por $ 1,696; Miraflores 134-38, de don Enrique, Rafael, Inés, Ida y Eloisa Wormald, por $ 2.798; Miraflores 378, Congregación de las Madres de los SS. CC., por $ 4,632.67; Delicias 1625, de don Ramón Arostegui, por $ 3 mil 190.87; Moneda 1576, de don Juan Blanchard, por $ 3,217.40; San Pablo 1684, de don Alfredo Ramírez, por $ 3 mil 006.09; San Pablo 1686, de don Alfredo Ramírez, por $ 2,911; San Martín 959, de doña Herminia Galdámes de R., por $ 5,882.40; Manuel Rodríguez 1119-1203, de la Sociedad Castagneto Hnos., por $ 3,281.81; Compañía 1897-1943, de las señoritas Ana(Mercedes, Inés, Pedro N., Santiago, Fernando y Jorge Polloni, por $ 7,620.36; Compañía 1943; del señor Arturo Lorca, por $ 2,232.20; Compañía 1892, de la señora Clarisa Maquieira de V., por $ 3,850; Santo Domingo 1747, de don Antonio Varas Olea, por $ 2 750.83; Rosas 1869, de don Patricio Blest, por $ 2,923.81; Rosas 1824, de doña Josefina Pacheco de G., por $ 2,485.39; Rosas 1936, de doña María Salomé Figueroa de Douzet, por $ 1,728.34; Rosas 1846, de doña María Salomé Figueroa de Douzet, por $ 1.746.14; Almirante Barroso 756, de don Luis Ferrari C., por $ 2 mil 665.51; Moneda 2294-96, de don Luis Soto Folch, por $ 5,254.34.

En la próxima semana se pedirá el remate de otras propiedades que adeudan crecidas sumas, cuya nómina se publicará oportunamente.

ANOCHE SE CONSTITUYO EL DIRECTORIO DE LA SOCIEDAD DE EMPLEADOS DE BANCOS

DURANTE LA SESION SE SUSCITARON ALGUNOS LIGEROS INCIDENTES. — SE IRA A LA REFORMA DE LOS ESTATUTOS.

LA ASAMBLEA REITERO SU ACUERDO DE PRESENTAR UN MEMORIAL AL GOBIERNO

De acuerdo con la citación, anoche se reunió la asamblea de empleados de bancos.

Se dió cuenta de haberse constituído en la tarde los delegados y haberse procedido a la designación de la mesa directiva, que quedó compuesta coom sigue:

Presidente, don Miguel Briceño.
Vice-presidente, don Raúl González.
Secretario, don Emilio Alvarado.
Tesorero, don Jorge Goldsmith.

Al presentarse la mesa y al darse cuenta de estas designaciones, se produjeron en la asamblea repetidas voces de protesta y de censuras, suscitándose con tal motivo incidentes que se prolongaron durante algún tiempo y que iban dirigidos contra los miembros de la Mesa que habían formado parte de la combinación anterior, que cayó por censura de la Asamblea.

Los asambleístas señores Ortúzar y Camus propiciaron la reforma de los Estatutos, a fin de que en las elecciones de delegados tengan los empleados la representación que les corresponde, pues en la actualidad el delegado de un Banco que representa a un número pequeño de votantes tiene iguales derechos y prerrogativas del que representa a un número considerable, produciéndose así la anomalía que hoy se ha presentado, de que la Mesa elegida por los delegados no tenga mayoría en la asamblea.

Durante la sesión se presentaron los señores Ríos Gallardo, ex-vice-presidente, y Carlos Frontaura, que representan la corriente dominante en la asamblea, y fueron saludados con grandes aplausos y aclamaciones.

Se acordó oir en la próxima sesión a cuenta de los delegados que representaron a los bancarios en el Congreso de Empleados de Valparaíso, y, conocida que sea esta cuenta, proceder a la designación de los delegados que deben representar a la Sociedad ante la Federación y la Asociación de Empleados para estudiar lo referente a la unión y demás programas de trabajos.

Se suscitó un extenso y acalorado debate referente a la elección del delegado del Banco Anglo y se hizo saber que hubo presión de parte de la Gerencia, porque a un empleado que había presentado su candidatura como delegado, se le expulsó del Banco por esta circunstancia.

Se habló de la necesidad de ir a la unión con los obreros y el asambleísta señor Camus expresó que a su juicio, esa unión era imposible.

Se resolvió mantener el acuerdo adoptado anteriormente respecto a la presentación de un memorial al Gobierno y se acordó que este acuerdo sea cumplido, que el memorial sea firmado por la mesa y presentado a la Junta de Gobierno.

EL JEFE DE LOS SERVICIOS AEREOS NOS EXPLICA LAS INCIDENCIAS OCURRIDAS

AUN NO SE HA NOMBRADO EL FISCAL QUE INSTRUIRA EL PROCESO A LOS TRES OFICIALES QUE PERMANECEN DETENIDOS

RESEÑA DE LOS CARGOS QUE FORMULA LA OFICIALIDAD DE AVIACION

¿Se producirá la reorganización total de los servicios de aviación?

En el día de ayer han seguido su curso las incidencias relacionadas con e proceso que se instruye contra el Director de la Escuela de Aviación, capitán Barahona, el jefe de la escuadrilla mixta, capitán Soza y el teniente aviador señor Lagreze, por disposición de la superioridad de los servicios.

EL ARRESTO DE LOS OFICIALES

Durante el día han continuado arrestados en sus piezas los oficiales de la Escuela de Aviación a quienes se instruirá sumario, para lo cual se nombrará fiscal. Según las informaciones que obtuvimos ayer durante el día no se había hecho ninguna diligencia en la substanciación del sumario.

Es probable que en la mañana de hoy quede designado el fiscal que actuará en este proceso que ha sido objeto de todos los comentarios.

EL PILOTO MAS ANTIGUO PIDE UN SUMARIO

En ciertos círculos se nos informó ayer que el capitán señor Gabriel Valenzuela se había presentado a la Comandancia General de Armas y habría solicitado se abriera un sumario el que sería encabezado por el memorial de cargos que la oficialidad de aviación hace al general Contreras Sotomayor y cuyas partes substanciales damos a conocer en síntesis más adelante.

El capitán señor Valenzuela es el piloto más antiguo. La Comandancia habría quedado de contestar hoy sobre la petición formulada por este oficial.

CON EL JEFE DE LOS SERVICIOS AEREOS

Ayer conversamos con el Director de los Servicios de Aviación, general señor Contreras Sotomayor acerca de la situación que ha venido a crearse en esta repartición militar.

—No está a mi alcance informar sobre las actuaciones del sumario, nos dijo el señor Contreras Sotomayor, por razones fácilmente comprensibles, pues tiene carácter reservado hasta el momento en que, terminado, lo entregue el Fiscal. Esta reserva también me alcanza, pues no me es permitido interrogar al Fiscal durante su tramitación.

Las medidas que en uso de mis atribuciones adopté, no han salido del límite que la Ordenanza y los Reglamentos vigentes permiten a un comandante.

La prensa ha entrado en detalles, anticipándose a recibir las informaciones que sólo podría dar el Ministerio de Guerra.

Si las medidas disciplinarias que tomé, son comentadas de manera tan desfavorable y sólo por impresiones de la información interesada, no es posible que el jefe se anticipe al término del sumario y entre en polémica para desvirtuar lo que digan los afectados, quienes, si tienen verdadera noción de disciplina, no pueden dudar de la apreciación justiciera que ha de venir de parte de esa superioridad encargada de resolver en definitiva.

No hay motivo el que menor para creer que en esto haya podido influir el antecedente de existir un memorial de queja que en mi contra habría presentado un grupo de los oficiales que de mí dependen y de lo cual sólo he venido a tener noticias por la versión hecha en el editorial de hoy de "La Nación".

Antes de ahora, llegó hasta mí el rumor de ese reclamo y en el acto me presenté al Ministerio, primero, y en seguida a la Junta de Gobierno, en demanda de que se me diera a conocer conjuntamente con los cargos formulados, obteniendo la respuesta categórica de no tener conocimiento de ellos.

Los incidentes de la Escuela de Aviación a que se refiere "La Nación", se produjeron en la tarde del Viernes 12 último y la noticia de que existen esos cargos la da en el citado editorial de ayer.

Que se haya llevado a la Junta Militar un memorial de queja en mi contra no me extrañaría, considerando el debilitamiento que a la disciplina y al obligado respeto por la jerarquía produjo lógicamente el movimiento militar del 5 de Setiembre; pero puedo asegurarles que tampoco se me dió conocimiento de él, ni lo tuvo el jefe que en la Junta Militar representó a los oficiales de la Dirección General de Aeronáutica.

No es motivo suficiente para hacer olvidar sus deberes a un general de División, y proceder con injusticia por el solo hecho de que un subalterno represente su queja que la Ordenanza General del Ejército garantiza muy ampliamente.

—En este caso insisto en repetirles que no hay represalia. Lamento que mi excusa para no suministrar informaciones invocando la circunstancia de impedirlo la seriedad de un sumario se haya interpretado tan erróneamente a pesar de las razones en que las fundé.

—Los ataques hechos a los servicios de aviación que dirijo desde hace 4 años tienen su defensa precisamente en lo que ellos exhiben en la actualidad.

Lo poco que tenemos no está desorganizado y lo que la crítica pudiera exigirnos conrresponde bien exactamente a los medios puestos a nuestro alcance.

"La Nación" en varias ocasiones, nos ha estimulado con expresivas apreciaciones y sigo creyendo que si sus representantes se toman el trabajo de examinar una vez más los elementos de que disponemos y la forma honrada en que los aprovechamos en bien del servicio seguramente volverá a dispensarnos las mismas apreciaciones anteriores.

LOS CARGOS FORMULADOS A LA DIRECCION DE LA FUERZA AEREA

En el memorial de cargos presentados a la Junta Militar por la oficialidad de la Escuela de Aviación, figuran los siguientes puntos:

Primer punto. El estado general de la aviación se dice es pésimo y se atribuye esto a la mala dirección, administración y organización de ella. Se dan en este punto del memorial una serie de datos acerca del estado de las máquinas agregándose que no hay una sola en estado de salir a campaña.

El material sería de tal calidad que significa un peligro para las vidas de los pilotos.

Segundo punto. Se refiere a la aviación civil, diciendo que ella es nula debido a la Dirección General.

Tercer punto. Dice relación con el resultado de la misión inglesa el que es calificado de nulo debido a que la Dirección no le dió facilidades. Además se dice que la dirección de la fuerza aérea intervino en el pago de los honorarios que se hizo al mayor Scott.

Como resultado de esta misión dice que se instruyeron 64 alumnos y de ellos existen en servicio activo, 14, 2 en la Marina.

En otro punto se refiere a la colecta Pro-Aviación expresando que con su producto no se adquirió una sóla máquina y estima que se malgastaron esos dineros.

En la cuenta dada dice figura el pago de 6 "Avros" afirmando a continuación que estos aparatos costaron puestos en Valparaíso suma igual a la tercera parte de la anotada. Recalca que estos aviones fueron adquiridos antes de la colecta y por tanto debieron ser pagados con los fondos del presupuesto de 1920.

Figura en seguida en la cuenta rendida una segunda partida correspondiente a otros 6 aparatos y se afirma que esta segunda partida de aviones no se ha visto ni se conoce.

Otra parte de la colecta dice el memorial fué empleada en la compra de una propiedad destinada a agrandar la cancha; pero ella está dedicada a uso particular de un jefe, destinándose sólo unos galpones para maestranza. Además esta propiedad habría sido durante la administración anterior ofrecida a un precio mucho menor.

El bautizo de unos aviones con los nombres de las provincias donantes se hizo dice, con algunos aviones viejos.

En otro punto dice que las máquinas Bristol que obsequió el Gobierno inglés por considerarlas anticuadas, una vez alejada la misión que estuvo entre nosotros fueron puestas en uso por la dirección, trayendo como consecuencia la muerte del teniente Yávar y la invalidez del teniente Yuseff. Estos aparatos habrían sido retirados del servicio nuevamente, por iniciativa propia de los comandantes de unidades contra la opinión de la dirección.

Se refiere a continuación al mantenimiento de un miembro de las instituciones armadas en Inglaterra durante cuatro años, siendo esta persona la que ha hecho todas estas adquisiciones de material anticuado y en desuso en ese país.

El material de máquinas fotográficas y aparatos radio-telegráficos son de valor nulo militar y a los últimos se les ha dado una aplicación distinta. Cita caso sde mofa de aviadores extranjeros por la cantidad absurda de estos elementos.

El material de ametralladoras dice que es una triste realidad y que el ha sido usado bastante antes de llegar al país.

Se refiere también al estado del casino de oficiales y sub-oficiales, servicios higiénicos, estado de los edificios, los comedores de la tropa, estimando que todos ellos dejan mucho que desear y que lo poco que existe se ha debido a la iniciativa privada de los oficiales.

En párrafo aparte y extenso habla el memorial de la situación del personal, expresando el abandono en que se ha dejado a algunos de sus servidores y familias de los fallecidos en actos de servicios. Habla de favoritismo hacia algunos y desconsideración para otros, sobre todo en lo que se refiere a las gratificaciones de vuelo, agregando que en una ocasión, el Jefe de la Fuerza Aérea cobró esta gratificación por un vuelo hecho en calidad de pasajero, gratificación que no se pagó al piloto que lo llevó.

Da a conocer dos casos concretos de influencias políticas que habría sufrido la Dirección.

COMENTARIOS ACERCA DE ESTAS INCIDENCIAS

En los diversos círculos fué muy comentado durante el día de ayer la información dada por nuestro diario y en forma especial dichos comentarios se referían al editorial de "La Nación" de ayer.

A propósito de la información publicada por un diario de la tarde de ayer, éste nos informa:

En esa información, se dice que el capitán Barahona, sin autorización ninguna había relevado del mando al señor capitán Casarino el día Viernes. Las cosas han sucedido así:

El Viernes, junto con la llegada de los miembros de la Junta Militar al Aeródromo, llegó la orden de acuartelamiento. No encontrándose el capitán Casarino, se dió el mando de la tropa de la Mestranza al capitán Zúñiga, de la misma unidad. Es absolutamente falso que se haya prohibido la entrada al Cantón al capitán Casarino.

La medida no tuvo otro fin que asegurar el mando de la tropa de una unidad que no tenía jefe en un momento difícil y delicado.

Es natural que se haya explotado esta situación para tomar represallas por la actitud decidida de la oficialidad.

Al día siguiente, teniendo que hacer el capitán señor Zúñiga, y no habiéndose presentado aún el capitán Casarino, se delegó el mando en el tenient Preller.

El capitán señor Barahona tiene mando sobre todas las unidades del Cantón, como jefe del Cantón, puesto reconocido por la Dirección de Aeronáutica".

¿REORGANIZACION TOTAL DE ESTE SERVICIO?

ayer fuimos informados que en los círculos de Gobierno existiría el propósito de proceder a la reorganización total de los servicios de la Escuela de Aviación, como consecuencia de las incidencias que se han producido y de los cargos que se han formulado a su Dirección.

LA PROXIMA GRAN ASAMBLEA DE LA HABITACION ECONOMICA

UNA INTERESANTE EXPOSICION; SE EXHIBIRAN ARTICULOS, MATERIALES, ARTEFACTOS Y MUEBLES ECONOMICOS

Con gran actividad se prosiguen los trabajos preparatorios de la gran asamblea de la Habitación Barata que, por iniciativas del Consejo Superior del ramo, se llevará a efecto en la ciudad de Valparaíso, en los primeros días del próximo mes de Febrero.

Se han repartido circulares a todos los Consejos Departamentales de Habitaciones, invitándolos a hacerse representar en la asamblea por medio de delegados. Igualmente se ha invitado a los profesionales, sean ingenieros, arquitectos o abogados, a los industriales y comerciantes en el ramo de construcciones y menajes; en general a todas las instituciones y personas que tengan interés en la solución del problema de la habitación.

Por el entusiasmo con que los invitados están enviando sus adhesiones, puede asegurarse un franco éxito a la asamblea.

EL PERSONAL A CONTRATA DEL MINISTERIO DE OBRAS

Hemos sido informados que se encuentra redactado y listo para su dictación, un decreto-ley en el que se considera la situación de los empleados a contrata del Ministerio de Obras y Vías Públicas.

Se dejará a este personal en condiciones semejantes al de planta, es decir, se le reconocerán sus años de servicios para los efectos de jubilación y todos los derechos que tienen los empleados de planta.

MEDICOS SANITARIOS

SE DICTO EL REGLAMENTO PARA EL CONCURSO

Con fecha de ayer el Mi de Higiene, Previsión Social y bajo aprobó el reglamento aplicación del decreto-ley de Noviembre de 1924, sobre el so a que debe llamarse para los puestos de médicos

EDUCACION

El Decano de la Facultad de Farmacia de la Universidad de Madrid

DARA UNA CONFERENCIA SOBRE "NUEVAS TEORIAS RELATIVAS A LA CONSTITUCION DE LA MATERIA"

En el tren de 7.45 P. M., partió ayer al Sur, el señor José Casares Gil, Decano de la Facultad de Farmacia de la Universidad de Madrid.

El distinguido catedrático español visitó ayer acompañado de una comisión de farmacéuticos a autoridades universitarias.

A pedido especial de profesionales, dará una con a su vuelta del Sur, el Vier Desarrollará el tema: "Nuevas teorías sobre la constitución de la materia".

La educación factor de mejoramiento social y económico

Hoy Viernes, a las 9 de la noche, se efectuará en el local de la Escuela "Federico Errázuriz", una nueva conferencia preparada por el Consejo Nacional Pro-Patria y Hogar.

La conferencia que versará sobre la educación como factor de mejoramiento social y económico, cargo del señor Fernando Hi

Se ha preparado un programa variado, de números musicales y biógrafo.

Orientaciones de la Enseñanza Secundaria

LA CONFERENCIA DE DON PABLO A. PIZZURNO EN EL TEATRO SETIEMBRE

En la tarde de ayer dictó una interesante conferencia en el Teatro Setiembre, el ex-director de la Enseñanza Secundaria de Buenos Aires, don Pablo A. Pizzurno.

El distinguido educacionista argentino disertó sobre "Orientaciones de la Enseñanza Secundaria".

Al final fué muy aplaudido por numerosa concurrencia, y en especial por los profesores presentes.

En la Escuela Anexa a la Normal N.o

EXPOSICION DE TRABAJOS.—FIESTA DE CLAUSURA DE LABORES

La Escuela de Aplicación anexa a la Normal N.o 3 de Niñas, clausuró ayer las labores del año con una hermosa fiesta escolar.

La directora, señora Betsabé H. de Alarcón, en un interesante discurso, despidió a las alumnas que se ausentan por unas cuantas nas de las aulas.

La exposición de trabajos de te establecimiento perma abierta al público durante todos días de la presente semana, local de la Normal N.o 3 (Sa go 1547).

En el Instituto de Educación Física

AYER SE ABRIO AL PUBLICO LA EXPOSICION ANUAL

En la tarde de ayer se abrió al público la exposición de trabajos ejecutados en el presente año en este importante establecimiento de educación que dirige el señor Joaquín Cabezas.

Un numeroso público concurrió a la ceremonia de apertura, teniendo palabras de elogio por la pre de la ejecución de los diferentes modelos presentados.

La exposición permanecerá ta al público hasta el Sábado mo y podrá ser visitada de a 12 de la mañana y de 4. en la tarde.

Consejo de Educación Primaria

RESEÑA DE LA ULTIMA SESION

Bajo la presidencia del vicepresidente señor don Domingo Amunátegui Solar celebró sesión el Miércoles último el Consejo de Educación Primaria con asistencia de los consejeros señores don Pedro N. Montenegro don Ernesto Palacios Varas, don Darío E. Salas, director general del servicio; don Domingo Tocornal Matte y del secretario don Guillermo González M.

Leída y aprobada el acta de la sesión anterior de 10 de Diciembre el Consejo formó las siguientes ternas para la provisión de la dirección de las escuelas que a continuación se indican:

Escuela Superior N.o 3 de Villarrica, doña Sara O. Manzano Mautz; doña Avelina Gallardo Gómez y doña Magdalena Soto Ochoa.

Escuela N.o 21 de Caupolicán: doña Ana L. Ortiz Trincado, doña Hinópita Muñoz Martínez y doña Zunilda Gómez Vera.

Escuela N.o 18 de Los Andes; doña Tránsito Cataldo Plaza, doña Rosa Luisa Prado Sanhueza y doña María Ibacache Lira; Escuela N.o 37 de Petorca: doña Lucrecia Hernández Castro, doña Ana Rosa Menier Rojas y doña Juana Rosa Tapia Honorato; Escuela N.o 99 de Caupolicán: doña Elena González Horta, doña Raquel Ortiz Trincado y doña Ludomila Vargas Rodríguez y Escuela N.o 31 de San Carlos: doña Inés Ulloa Parada, doña Ema Gutiérrez Góngora y doña Blanca Martínez Méndez.

Formó asimismo, la siguiente terna para la provisión del empleo de profesora de la Escuela Diurna de Aplicación Anexa a la Normal N.o 3 de Santiago: doña Emma Grandón Moreno, doña Glafira Morales Díaz y doña Julia Montecinos Montecinos.

Autorizó la continuación del trámite, de la siguiente permuta informada favorablemente por los Visitadores respectivos: de doña Sofía Sazo Alarcón, directora de la escuela de 2.a clase N.o 229 de Santiago, con doña Berta Ramírez León, directora de la escuela de igual se N.o 34 de San Fernando

Concedió el título de Norma a los siguientes profesores que terminado satisfactoriamente estudios en la Escuela Normal Chillán: don Melanio Bustos na, don Leonardo Véjar Sa don Ramón Monsalva Arriagada Héctor Guzmán Rosseu, don lao Quiroz Guzmán, don Pedro ce Puga, don Policarpo Ortega mosilla y don Oscar Acuña zón.

Acordó la creación de las siguientes escuelas: una para la Penitenciaría de Talca, otra para el lugar nominado Santa Filomena, en el partamento de Temuco y otra el lugar denominado Capilla gua, en el departamento de chao.

Estudió los antecedentes de propuestas públicas, abiertas la adquisición de papel destinado las escuelas primarias y Normales y las aprobó en la siguiente forma:

A la Imprenta y Litografía verso, 16,000 resmas de papel al precio total de $ 80,000.

A la Compañía Manufacturera Papeles 15,000 resmas de papel por un precio total de $ 78,750.

Y a los señores Gleisner y 10,000 resmas de papel para por un precio total le $ 57,000.

Terminó el estudio del nuevo glamento para la concesión ordinaria del título de Normalista el cual será sometido a la aprobación del Supremo Gobierno.

Concedió el local de la Escuela Salvador Sanfuentes, a la ción Santiago, de la Asociación neral de Profesores de Chile, objeto de que el Domingo se verifique en él una recepción esa institución ofrecerá a los vos profesores Normalistas.

Finalmente despachó numerosas solicitudes particulares del nal.

Escuela Vocacional N.

LILLO 447

Hoy Viernes, a las 2 de la tarde inaugurará la exposición de cuela. Sus secciones de encua ción, sastrería, tapicería y carp concurren a esta exposición riados trabajos ejecutados por alumnos de los cursos diurno y turno.

Se invita al público en general a visitar la exposición que permanecerá abierta de 9 a 11 1|2 A. M., de 2 y de 8 a 10 P. M.

SEÑORES INDUSTRIALES
HEMOS RECIBIDO UNA PARTIDA DE
TORNOS de PRECISION
PARA MECANICOS
PRECIOS CONVENIENTES
SANTIABO WEBB & Co.
ESTADO 156-170
CASILLA 1767.— TELEFONO INGLES 3176-3177

SPLENDID - HOY
DIRECCION MAX GLUCKSMANN
6.30 y 10.30 LA DIVINA ACTRIZ AMERICANA
MAE MURRAY en "IDOLOS DE BARR"

MAÑANA: Adiós a Chile:
CHAPLIN REV. KARADURA

DOMINGO
Gran estreno "PARAMOUNT"
"LA LLAMADA DEL AMOR"

KOENIGSMARK
DE PIERRE BENOIT: LA OBRA DEL DIA

HOY: 6.30 y 9.40
REPETICION DE LA PRIMERA PARTE
QUEDA UN NUMERO MUY REDUCIDO DE LOCALIDADES

EN EL CINE DE LOS GRANDES ESPECTACULOS:
IMPERIO

MAÑANA:
Repetición de la parte segunda y última de la obra. Exito-cumbre del año

Teatro Principal

EL ESTRENO DE "LOS MARIDOS FELICES"

Ayer la Compañía "Au Chat Noir" estrenó: "Los maridos felices" de Keroul y Barre. Se trata de un vaudeville picaresco y salpicado de escenas divertidísimas, que mantienen al público en constante hilaridad. La acción se desarrolla en una playa veraniega de Francia, en un ambiente elegante, desfilando personajes del gran mundo que se divierten, enredándose en una trama compleja.

Hoy se repite en vermouth y noche: "Los maridos felices".

Para mañana Sábado se anuncia el segundo estreno de la semana.

Au Chat Noir, representará: "Las aventuras de Helena", vaudeville famoso en los anales del teatro francés bajo el título de "Las píldoras de Hércules". Dicha obra, por lo picaresca y un tanto atrevida, no es muy apta para señoritas.

El Domingo Au Chat Noir dará tres funciones: en matinée subirá a escena por última vez en la temporada: "La dame de Chez Maxim".

En la vermouth se presentará: "Los maridos felices". En la noche: "Las aventuras de Helena".

En las dos funciones de hoy se estrena en el Santiago "LA VUELTA DEL PADRE CANUTO"

Las dos funciones que dará hoy la compañía de revistas Mesutti, tienen el extraordinario atractivo del estreno de la revista, titulada: "La vuelta del padre Canuto", obra en la que los protagonistas de "Las Corsarias", se entregan a nuevas e hilarantes aventuras.

"El padre Canuto y Palomino", han caído esta vez en una isla—fantástica por cierto—en la que ahora son los hombres los que tienen poca aceptación, lo que da lugar a escenas regocijantes de enorme efecto cómico.

La compañía Mesutti la ha ensayado con el entusiasmo de quien espera un triunfo resonante, por lo que la obra será conocida en toda su valía.

Manolo Montero tiene en "La vuelta del padre Canuto", una labor por demás graciosa y original.

Como decimos: "La vuelta del padre Canuto", se hará en las dos funciones de hoy en combinación con la revista nacional de gran éxito: "El ungüento amarillo" o "El decreto ley", en la que tanto se distinguen la notable actriz Martinez Ruiz y el actor Manolo Montero.

La Compañía Cortadellas-Gironella estrena esta noche "La Geisha" en el Teatro O'Higgins

Toca a su fin la temporada de operetas que la Cía. Cortadellas-Gironella ha hecho en el hermoso Teatro O'Higgins.

Hoy se estrena "La Geisha", la antigua opereta, mucho tiempo olvidada de los carteles santiaguinos. La compañía pone esta obra en escena con toda propiedad y, gracias a los buenos elementos con que cuenta, resultará un éxito tan completo como "Las Corsarias".

Las localidades son numeradas y están en venta, durante el día, en la Confitería Olympia, a tres pesos platea.

CIRCOS

El Circo Avenoff debuta mañana en el Pabellón de la Moneda

Procedente de Buenos Aires, llegó en la combinación de anoche el gran Circo Averroff, que acaba de ser contratado en dicha capital por la Empresa Constantino, de esta ciudad. La prensa ha hablado en diversas ocasiones de la importancia de este espectáculo, y al ver el conjunto que llegó ayer, debemos anotar una mejor expectativa para el éxito de esta compañía que viene a hacernos una temporada de Verano inmejorable.

El conjunto es una de las mejores organizaciones que conocemos hasta hoy, y un detalle que tiene que producir muy buena impresión es el hecho de que a este espectáculo se le dé un carácter especial, muy alejado de aquel aspecto poco prestigiado de los circos antiguos.

La carpa se ha armado en el Pabellón de la Moneda, y en su interior hemos visto todas las necesidades de confort y limpieza. Las sillas, cómodas y forradas en cretona, da una visión agradable e higiénica. Los palcos están bien ubicados, tanto los de primera como de segunda fila, consultándose la perspectiva para los espectadores de las filas traseras.

El programa está en condiciones de ofrecer 40 espectáculos completos, con más de sesenta personas. Estos números deberán renovarse después de que hayan sido conocidos en Chile.

El debut será mañana, y se presentarán los números mundiales que llegan.

Cía. DE OPERETAS GIRONELLA-CORTADELLAS

Hoy A las 9.20 O'HIGGINS
LA GEISHA
PLATEA $ 3. Localidades en venta en la Confitería Olympia.

LUNES EN EL
ESMERALDA
LA DANZA DE LAS LIBELULAS

NOTICIAS CINEMATOGRAFICAS

"KOENIGSMARK" DE PIERRE BENOIT EN EL IMPERIO

Las funcions de ayer en la Sala Imperio terminaron con la primera presentación completa de la soberbia producción de arte del cine francés "Koenigsmark", adaptación de la novela de Pierre Bénoit, hecha por Leonce Perret. El mismo lleno desbordante que acompañó a las exhibiciones de la primera parte, se notó ayer en que se exponía la segunda y última.

"Koenigsmark" sigue, pues, siendo la atracción del momento, la película del día y el espectáculo preferido por quienes anhelan encontrar en el espectáculo un exponente de arte verdadero, un cúmulo de bellezas que no es posible exigir a espectáculos de otro género, ya que ni la mejor de las obras teatrales, puesta en escena por la mejor de las compañías, podría nunca desplegar un tan grande derroche de suntuosidades escénicas, de perfección de ensayos, de homogeneidad de conjuntos, de armonía en fin, tan completa como la puede ofrecer un film de alto rango, por no decir de rango único en que se han invertido millones de francos en la forma más eficiente y aprovechada.

La Sala Imperio, atendiendo al anhelo del público, ofrecerá todavía en sus funciones de hoy una nueva exhibición de la primera parte de "Koenigsmark", reservando para mañana la presentación de la parte segunda y última de esta obra admirable.

BRASIL

Una hermosa película Gaumont es la que estrena hoy el simpático cine de la Plaza Brasil. Se titula "La pecadora" y, a pesar de su título, no tiene nada de inconveniente para señoritas. La heroina es una mujer que después de haber causado la perdición de un hombre haciéndolo cumplir una condena como ladrón, se dedica a rehabilitarlo y se convierte en su ángel salvador. Renuncia finalmente al amor para que él haga el casamiento que su corazón le pide.

—Mañana se exhibirá "La monjita", con acompañamiento musical a gran orquesta.

—El Lunes se repetirá "Vino y mujeres".

ESMERALDA

En la vermouth de hoy se repetirá "La monjita", la hermosísima película que ayer tuvo el éxito de un estreno por haber sido presentada con su acompañamiento musical propio, ejecutado por una orquesta de 12 profesores dirigida por el maestro Retes. La platea vale tres pesos.

—En la nocturna se efectúa el beneficio del Policlínico del Centro Femenino de Estudio con un rograma lleno de atractivos.

SETIEMBRE

"Vino y mujeres", la extraordinaria producción Jewel-Universal que se ha estado exhibiendo con tan enorme éxito, se proyectará hoy por 7.a y 8.a veces en el Setiembre.

Como ya lo hemos dicho, esta obra es un estudio de la vida de la alta sociedad neoyorkina y la forma cómo se burla, por la juventud elegante la ley seca. Es también la vida de una niña aristocrática que, por la excesiva libertad de que goza, está en peligro de convertirse en una garconne.

ALHAMBRA Y VICTORIA

Se da comienzo a la nueva novela serial: "La fascinación del oro".—A la grata impresión que en el público produjo la exhibición de la novela policial francesa, "Vidocq, el policía secreto de París", la empresa de estos teatros ha querido sumar la que sin duda alguna causará una nueva novela americana que para recomendarse de antemano no tiene sino que anunciarnos el nombre de sus intérpretes principales, Carmel Myers y Wallace Mac Donald, artista ambos que ya de algún tiempo tienen ganado un brillante cartel de estrella.

Ellos se nos presentan en "La fascinación del oro", obra de quince episodios y cinco funciones sumamente interesantes por el estilo de su argumento novedoso y por su despliegue valiosísimo de habilidades en toda suerte de deportes, que hacen un espectáculo sumamente grato.

"La fascinación del oro" o "Por la razón o la fuerza", que de ambas maneras se llama esta obra, se ofrecerá hoy en su función primera que cuenta con tres capítulos bien emocionante, titulados "La prisionera enamorada", "Frente al mortal peligro" y "El enemigo invisible".

IMPERIAL

Este teatro pasará en sus funciones de hoy "Las tres Marías", es un drama que, como la popular obra "Don Juan Tenorio", ha bebido su fuente de inspiración en la literatura clásica en "El burlador de Sevilla", de Tirso de Molina, y que llevada al cine, cuenta con una interpretación perfecta, a cargo de Reynaldo Schunzel en el rol principal, y con un argumento y acción que apasionan. Se dará hoy tarde y noche.

SALON OLYMPIA

Edith Roberts, Kenneth Harlam y Stella Taylor, tres artistas de la aristocracia del cine americano, son quienes protagonizan la hermosa y artística super-producción del First National Circuit "Espinas y azahares". Es una comedia dramática elegante y emotiva.

"HUERFANAS DE LA TEMPESTAD" EN EL SANTA LUCIA

Nuevamente aparece "Huérfanas de la tempestad", una de las más grandes producciones cinematográficas y una de las más históricas narraciones de los hechos que se sucedieron en tiempo de la gran revolución francesa.

Lilliam Gish, la hermosa y espiritual actriz, hace en esta obra una de sus mejores creaciones.

Esta cinta será exhibida hoy por última vez en Santiago en este hermoso teatro del paseo Santa Lucía.

MUNDIAL

"Vino y mujeres".—Este concurrido teatro presenta en sus dos funciones de especial y noche de hoy un super extraordinario estreno, filmado a todo lujo.

El tema está basado sobre la historia de una niña coqueta que envenenada por el factuoso ambiente en que se encuentra, por besos prohibidos y por el excitante vapor del champagne, llega, casi a ser la "Garçonne preferida" de todo Nueva York.

COLON

"Deseo de amar".—Un extraordinario estreno de lujo, intensas emociones y fantástico lujo, filmado entre sedas y ensajes y escrito por las lágrimas y besos de una mujer vehemente y apasionada, exhibe este teatro de la Plaza Ecuador, en sus dos funciones de moda de hoy, especial y noche.

DELICIAS

Tom Mix y el caballo Tonny en "La mano del amo", Eddie Polo en "El fantasma fugitivo" y las huracanadas cómicas de risa estrepitosa: "En busca de dinero" y "El mono sabio".—Este teatro presenta en sus dos funciones de especial 6.15 y noche, 9.30, un sensacional programa de gran risa y fuertes sensaciones destacándose, como siempre el intrépido Tom y su fugaz caballo Tonny que realizan en esta cinta titulada "La mano del amo".

Luego viene Eddie Polo a aumentar lo emocionante del programa y las cómicas que dejamos apuntadas acaban de completar el grandioso programa de hoy.

SPLENDID

Hoy "Idolos de barro", por Mae Murray. — Tanto en la especial a las 6.30 P. M., como en la segunda sección de la noche, a las 10.30 P. M. de hoy Viernes, en el Splendid, se exhibirá la bellísima producción de exquisito arte de la Paramount, obra maestra del famoso director George Fitzmaurice titulada: "Idolos de barro". La vida que en más ininterrumpido vaivén, trae y lleva, junta y separa las almas hermanas, haciéndolas pasar por el crisol admirable del dolor, es el tema que ha inspirado al autor del argumento de esta obra sublime, en la que realiza la mejor y más artística de sus interpretaciones pasionales la divina Mae Murray quien tiene a su cargo el rol de una muchacha ingenua fervorosa a la que una mala mujer despechada por los celos hace trizas su felicidad, rompiendo una a una sus ilusiones, hasta arrojarla al cieno, de donde la redime el amor puro de un hombre noble.

Desarróllanse las escenas de "Idolos de barro", en Constantinopla, en el ambiente interesante y lujo de la nobleza inglesa y en una isla tropical, donde el ambiente cálido, da a las pasiones e instintos de los hombres, el máximum de su desarrollo.

En la selecta a las 5 P. M., y en la primera de la noche se estrenará el drama de amor y aventuras titulado "Las palmeras susurrantes", intenso y subyugante argumento, desarrollado en hermosos paisajes y señoriales mansiones.

Interpreta esta película la hermosa actriz americana Gladys Hulette.

NOVEDADES

"Vidocq, o el policía de París". Fin de la Serial. — Para las funciones de hoy, este teatro presenta el final de la interesante novela cinematográfica francesa, titulada: "Vidocq o el policía de París", cuyos dos últimos capítulos se titulan: 9.o "Hacia la luz", y 10.o "La batalla suprema".

REPUBLICA

Las mejores cómicas americanas. —En las funciones de hoy se estrenará en esta elegante sala de la Avenida República el más gracioso de los programas cómicos americanos. Son tres comedias de fina gracia y de acertadas situaciones cómicas. Va el estreno de "Pelandra Tirador", la mejor creación de Bunster Keaton, el bufo que está eclipsando a Chaplín y Harold Lloyd. A continuación el estreno de "Modelos en huelga", la más bonita creación cómica de Chicas Atléticas, encabezadas por la tentadora Dorothy Vernon. Terminando con "El fantasma de Juanito", creación del fresco Jhonny Hinnes. Para mañana se anuncia el estreno de un programa doble. Irá "La que no supo amar" e "Internado de señoritas".

"LA VUELTA DEL PADRE CANUTO"
La revista más graciosa.
Se estrena hoy en el SANTIAGO.

TEATRO SANTIAGO
EMPRESA ERNESTO BOUQUET
COMPAÑIA DE REVISTAS MESUTTI
Hoy Viernes 19 de Diciembre. Hoy
Vermouth, a las 6. Noche, a las 9.15.— Colosal estreno. La picaresca revista
"LA VUELTA DEL PADRE CANUTO"
(Continuación de "Las Corsarias").
Exito incomparable del teatro nacional:
"EL UNGUENTO AMARILLO"
o "EL DECRETO-LEY".

BRASIL: HOY VERMOUTH y NOCHE | O'HIGGINS SOLO VERMOUTH
La Pecadora
Película Gaumont tan sentida como "LA DAMA de las CAMELIAS"

LUNES:
O'HIGGINS
VERMOUTH Y NOCHE
(Esmeralda: Vermouth)
GOLONDRINA
Con variedades por
PACO RAMIRO
y canciones por los
HUASOS DE CHINCOLCO

JUNIOR
Jovencito honorable, que tenga buena letra y sepa calcular bien, necesita casa mayorista. Ofertas con muy buenas referencias, a
CASILLA N.º 301

FONOS
EL PAR DE 4,000 OHMS
A 32 PESOS
THE CHILIAN RADIOPHONE CLUB
BANDERA 20

RADIO
No compre nada de Radiotelefonía, sin consultar con
THE CHILIAN RADIOPHONE CLUB, Bandera N.º 20.
Economizará usted dinero. Tenemos Neutrodyne, Longway, Hart & Hegeman, Aeriolas, Telefunken, General Electric, etc.
ACORDAMOS FACILIDADES DE PAGO
THE CHILIAN RADIOPHONE CLUB
20 BANDERA 20
CASILLA 2815
SANTIAGO

Té Randegama da premios.

ADORNADORA
MUY COMPETENTE EN SOMBREROS DE SEÑORA, NECESITO.
BUEN SUELDO
Delicias 275

Teatro PRINCIPAL
AU CHAT NOIR
DA HOY
Vermouth, 6.15, y noche, 9.15:
LOS MARIDOS FELICES
(UNE VEINE DE...)
Picaresco vaudeville en tres actos, de Keroul y Barré.
$ 3 – PLATEA – $ 3

UN BUEN REGALO
ES UNA MAQUINA DE AFEITAR
"AUTO - STROP"
LA MAS PERFECTA Y ECONOMICA MAQUINA DE AFEITAR
EN VENTA EN TODAS LAS CASAS DEL RAMO

OFREZCO EN VENTA
EN AVENIDA VICUÑA MACKENNA
ESQUINA, MUY PROXIMA DELICIAS
Linda propiedad, de dos pisos, construcción de primera clase, Garage, árboles frutales, jardín, consta de un lindo chalet de dos pisos, con 14 piezas fuera dependencias, gas y luz eléctrica, hall. Reune toda comodidad y confort. Deuda hipotecaria.
PRECIO DE OPORTUNIDAD: $ 160.000
SE DAN FACILIDADES DE PAGO
Miguel Fuenzalida B.
1061 — MONEDA — 1061

Fca. Bertini EN LA Mujer Y EL Diablo
PLATEA $ 2
6.30 — HOY — 9.30
AVENIDA MATTA

JOVEN
para oficina, cobranza, etc., necesítase para Casa por Mayor. Exígense buenos antecedentes y fianza.
Correo 8 — Casilla 7540

COMPRO
casa con renta hasta $ 100,000 barrios Oriente o Sur
MAESTRANZA 90

AL COMERCIO
Se pone en conocimiento del comercio en general, que el señor
LUIS DIAZ GUZMAN
dejó de ser vendedor de esta viña con fecha 31 de Octubre del presente año, lo que se hace presente al público a fin de que no sea sorprendido.
Correa Errázuriz
VIÑA LONTUE
El Administrador.

IMPERIAL
HOY: 6.30 y 9.30
AVENIDA
HOY: 6.15 y 9.40
ARTE ALEMAN:
LAS 3 MARIAS
EXITO DE LA SEMANA: Precioso poema cinematográfico, historia de amor, de belleza, de pecado y de sangre, inspirada en la joya de la literatura clásica:
EL BURLADOR DE SEVILLA de TIRSO DE MOLINA
Creación de Reynaldo Schünzel.

SONREIRA sin vergüenza quien use Kolynos para blanquear sus dientes.
Kolynos
CREMA DENTAL

TEATRO SANTA LUCIA
HOY – VIERNES 19 – HOY
ORQUESTA ROYAL
$ 2.00 – PLATEA – $ 2.00

POR ULTIMA VEZ EN SANTIAGO. — NUEVA COPIA DE LA RECONSTRUCCION HISTORICA DE LA REVOLUCION FRANCESA
Huérfanas de la Tempestad
Por la linda actriz
LILIAN GISH

DOMINGO 21
TARDE BAILE-NOCHE CINE
Debut
DE LA PAREJA DE BAILES Y DUETOS COMICOS
Franco Chocano

¡ESTE SI QUE ES "LOLIPOP"!
M. F. R.
Lo consigo en cualquiera de las buenas Dulcerías. Para regalos de Pascua y Año Nuevo, la
BOMBONERIA NOVIA
invita a usted a inspeccionar un magnífico surtido en cajas de fantasía llenas de chocolates
BOMBONERIA NOVIA
HUERFANOS 1006

HOY

SETIEMBRE MUNDIAL

FRANKLIN

"Vino y Mujeres"

La novela de una garconne neoyorkina, que se embriagaba con champagne, que se aturdía con la música del Jazz, que fumaba puros y era la atracción de los centros nocturnos del placer.

CABARETS —|— LICOR —|— JAZZ —|— BESOS

HOY

FRANKLIN MUNDIAL

SETIEMBRE

ODEON

"La ciudad de los hombres silenciosos". — Esta película, la más emocionante y bonita de las creaciones de Thomas Meigham, será reestrenada hoy, en las funciones de especial y noche en esta popular sala de cine. Trátase de una emocionante historia desarrollada en Sing Sing, la más grande de las cárceles del mundo, verdadera ciudad del silencio.

IRIS

4.a de "Vidocq". — Hoy estrena este teatro en las funciones de tarde y noche, la 4.a función de la super novela francesa ttitulada "Vidocq el policía secreto de París", interpretado por René Navarre (Fantomas).

MINERVA

Para hoy anuncia este cine de la calle San Pablo en sus funciones, el estreno de una de las más aplaudidas películas de la artista más querida del público: Perla White, la que hace en esta obra una interpretación sencillamente magistral, y que lleva por título "La hija del fuego", se inicia esta emocionante obra con una erupción volcánica filmada del natural y fotografiada con un viraje en rojo que sorprende y admira.

Mañana debuta en este teatro el Trío Sataclanesco "Valera".

DIECIOCHO

"Por agradar a una mujer". — Hoy, en sus dos secciones presenta este teatro el estreno de la extraordinaria super producción Paramount, titulada: "Por agradar a una mujer", Obra de la célebre argumentista yanqui Lois Weber, e interpretada por Monna Lisa.

Mañana estreno de un gracioso programa cómico de Max Gluckmann.

El Domingo estreno de "El hijo pródigo".

TACNA y ARICA

La película que defenderá los derechos de Chile en Washington. Obra de amenidad y de turismo

Se estrenará en los teatros

SETIEMBRE Y BRASIL

EL MARTES

Es una producción de la

Señorita Renée Oro

Se estrenará bajo el patrocinio del MINISTERIO DE RELACIONES EXTERIORES y con asistencia del Cuerpo Diplomático.

AVENIDA

"Las tres Marías". — La película que esta sala estrena en sus funciones de hoy es una producción extraordinaria de arte europeo. Lleva el título de "Las tres Marías", y es un poema cinematográfico, una historia de amor, de belleza, de pecado y de sangre, que ha bebido su inspiración en la obra de la literatura clásica "El burlador de Sevilla" de Tirso de Molina. Reynold Schunsel, una de las más esclarecidas figuras actuales del cine alemán, tiene a su cargo el rol protagonista y los papeles femeninos han sido encomendados a bellas mujeres.

AVENIDA MATTA

La mujer y el diablo". — En las dos funciones de hoy se ofrece la película de arte "La mujer y el diablo", la última creación de la divina Francisca Bertini; el argumento está inspirado en el ansia de eterna juventud, el supremo anhelo de la humanidad.

FRANKLIN

Hoy exhibe "Vino y mujeres". — Para hoy anuncia este teatro el estreno de la última joya universal "Vino y mujeres". Tiene a su cargo la interpretación de esta obra, una colección de artistas famosos, encabezados por Clara Bow, que en "Vino y mujeres" ha cimentado su bien ganada fama de estrella de primer orden.

TEATRO VICTORIA

Empresa Ansaldo Limitada

HOY — VIERNES 19 A LAS 9.30 P. M. — HOY

DEBUT DEBUT

del Gran Artista Chino

LI HO CHANG

y su Compañía

ESTRENOS SENSACIONALES

ESPECTACULO FANTASTICO CHINO

Magia Moderna y Magia Oriental

UN PALACIO ENCANTADO EN PEKIN

Suavemente PURGANTES y TÓNICAS del Estómago

PILDORAS INDIANAS VEGETALES de WRIGHT

Un Siglo CURANDO HIGADO ESTOMAGO INTESTINOS

PIDA LAS LEGÍTIMAS - CON ENVOLTORIO AMARILLO

ESPECTACULOS DE AURELIO VALENZUELA B. y Cía.

PROXIMOS ESTRENOS

Mañana en el Splendid: "Chaplin, Reverendo Karadura". — En sus dos secciones de 6.30 y 10.30 de mañana Sábado, presentará el Splendid, las dos últimas exhibiciones en Chile de la última y mejor creación del hombre más gracioso del mundo, titulada: "Chaplin Reverendo Karadura", cinta que debe salir en jira fuera del país, y que por lo tanto será únicamente exhibida el Sábado a las horas citadas, no presentándose posteriormente en matinée ni otra función, por lo tanto, las personas que deseen verla deberán acudir mañana al Splendid, única ocasión de admirar la genial y originalísima creación de Chaplín, en 5 actos que tan grandioso éxito alcanzara este año en el mismo teatro.

"La llamada del amor", producción Paramount por Jack Holt y Madge Bellamy. — Interpretada por estos dos conocidos artistas, será estrenada en las funciones del Domingo del Splendid, una grandiosa producción que es una de las más bellas que ha editado la famosa manufactura Paramount, y titulada: "La llamada del amor", cuyo argumento tiene por lugar de acción las nevadas regiones del Canadá, con sus tranquilos lagos, cuyas aguas reflejan la hermosura de sus altísimas montañas de árboles milenarios, allá donde los hombres obedecen únicamente a sus propios instintos primitivos y designios.

Jack Holt, el inolvidable compañero de Agnes Ayres en "Comprada, pero no vendida", realiza en esta obra una labor sencillamente magistral, dando su correcta labor y su varonil apostura, especial relieve e interés a las escenas de la obra. Le secunda, Madge Bellamy, a la que el público conoció junto con Douglas Mac Lean en "El Hotentote".

LIGA DEL TRABAJO. — Hoy tarde y noche, 3.a función de "Sangre de boxeador", y "El presidiario N.o 18".

Tacna y Arica, de la señorita René Oro.—El Martes próximo, se estrenará en los Teatros Setiembre y Brasil la nueva película que la señorita Renée Oro acaba de impresionar en su viaje al límite Norte de nuestro país. Se titula esta cinta "Tacna y Arica" y es un documento admirable del progreso, de las bellezas y de la vida de la provincia en litigio con el Perú.

Esta obra es, en cierto modo, oficial. Ella será enviada como complemento del alegato chileno a Washington, formando parte de la documentación chilena.

Al estreno han sido invitadas más de tres mil familias, el Cuerpo Di...

LOS PROGRAMAS DE HOY

O'HIGGINS. — Vermouth: "La pecadora". Noche: Cía. Gironella-Cortellas: "La geisha".

BRASIL. — La pecadora".

ESMERALDA. — Vermouth: "La monjita". Noche: beneficio del Policlínico del Centro Femenino de Estudio.

SETIEMBRE. — "Vino y mujeres".

SPLENDID.—Hoy 6.30 y 10.30 "Idolos de barro", por Mae Murray y David Powell. 5 y 9.30, estreno "Las palmeras susurrantes", por Gladys Hulette.

REPUBLICA. (Av. República). —Hoy Especial y noche: "Pelandra tirador", por Bunster Keaton, "Modelos en huelga", por las Chicas Atléticas y "El Fantasma de Juanito", por Jhonny Hinnes.

ODEON. (A. Barroso 768). — Especial y noche: "La ciudad de los hombres silenciosos", por Thomas Meigham.

ORIENTE. — Hoy especial y noche estreno Paramount "La que no supo amar" por William Hart y Jane Novak.

IRIS. — 4.a función de "Vidocq o el policía secreto de París", por René Navarre (Fantomas).

NOVEDADES. — Hoy especial y noche: "Vidocq o el policía de París" fin.

POLITEAMA. — Especial y noche: "Heroínas de amor", por Lillian Gish.

ELECTRA. — Catedral esquina Sotomayor. — Especial y noche: "Un pagaré sin protesto", por Leo Maloney.

MUNDIAL. — Especial y noche: "Vino y mujeres" o "La historia de una garconne neoyorkina".

COLON. — Especial y noche: "Deseo de amar".

DELICIAS. — Especial 6.15 y noche 9.30: Tom Mix, en "La mano del amo", Eddie Polo en "El fantasma fugitivo", "En busca de dinero", y "El mono sabio", por el Mono Martín.

IMPERIO. — Tarde y noche: Nuevamente la primera parte de "Koenigsmark", de Pierre Bénoit.

ALHAMBRA Y VICTORIA. — Inicia la nueva serial "La fascinación del oro", por Carmel Myers y Wallace Mac Donald.

IMPERIAL. — "Las tres Marías".

OLYMPIA. — "Espinas y azahares", por Edith Roberts, Kenneth Harlan y Stela Taylor.

AVENIDA. — Tarde y noche: "Las tres Marías".

MINERVA. — "La hija del fuego", por Perla White.

EXCELSIOR. — Noche 9.30: Beneficio a la Parroquia de la Estampa, [illegible] de concierto.

ATENAS. — Especial y noche "[illegible]seo", por Stelle Taylor.

PROVIDENCIA. — Noche: La 11 función de la serie "Las aventuras de un hípico".

MEDOL ELIXIR DENTIFRICO PODEROSO CURATIVO BUCAL

Te Kandegama da premios.

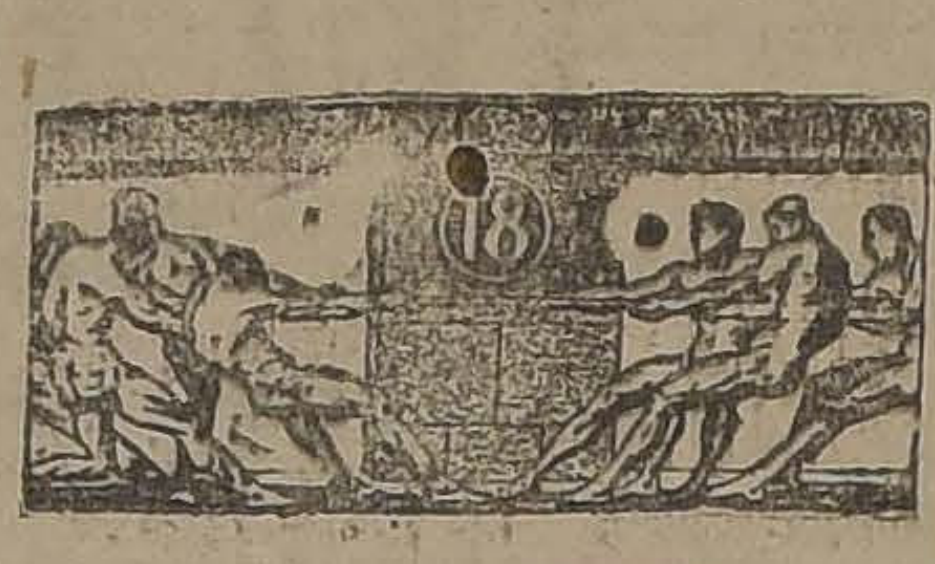

VIRIBUS da FUERZA

(Tónico a base de carne)

GRAN REMEDIO UNIVERSAL NITRO — OZONA

Lowe-Weissflog, el único comprobado por medio de la radiografía que cura tuberculosis (tisis). Pruebas a la vista. Afamado desde 1881. Cura radicalmente hígado, riñones, estómago, pulmonía, bronquitis, asma, hipertrofia, diabetes, albuminuria, reumatismo, hidropesía, obesidad, raquitismo, epilepsia, apoplegía, anemia, catarro intestinal, disentería, apendicitis, peritonitis, almorranas, fístulas furunculosas, enfermedades piel, sangre, enfermedades secretas. Prodigioso en aneurisma, en enfermedades corazón, cerebro, vista, espina dorsal etc. Viruela, peste negra, hemorrágica, peste bubónica, tifus, pestes y fiebres en general, son vencidas a pocas horas con repetidos lavados intestinales y tomas. Igual tratamiento para demás enfermedades. Catecismo Nitro-Ozona, consúltelo todo enfermo, sea cual fuere el mal encontrará el medio seguro de sanar radicalmente. Pídase a Suc. Luis Lowe, Claras 149. Teléfono 1830. Casilla 882. Daube y Cía., y principales Boticas.

Muy pronto decretaremos
Blanco y Negro fumar
Y hacer feliz al pueblo
Obligándolo gozar.

Blanco y Negro será
cigarrillo ideal
Por su sabor exquisito
Y aroma sin igual.

Abran los ojos, muchachos
Aquí no hay sugestión;
Sólo con veinte centavos
Se salvará la Nación.

¡Cuántos beneficios tiene
Un Gobierno Militar!

DEPOSITO: A. PRAT 14[illegible]
Teléfono 98, Matadero

Al aparecer Jaquecas Neuralgias Gripps tome Vd. [illegible] comprimidos

RHODINE

que dan siempre el alivio más rápido

Bórjala en todas farmacias

CONCESIONARIO para CHILE Augusto MEYTRE, VALPARAISO

CLUB DE LA UNION

NUEVOS SOCIOS

Desde esta fecha y sólo hasta el 31 del presente, queda abierta en la Secretaría del Club la inscripción para adquirir derechos de socios de la nueva emisión que quedan disponibles.

EL DIRECTORIO.

Santiago, Diciembre 3 de 1924.

Gray Motor Corporation Detroit

AUTOMOVIL

A BAÑARSE!

Nuestra casa está en condiciones de proporcionarle esta comodidad, con muy poco gasto.

Baños Ingleses. . .	$ 405
Baños Americanos .	120
Baños Nacionales .	70
Baños para niños .	16
Baños de asiento .	30
Baños de piés. . .	13
Baños Tubs. . . .	[illegible]
Lluvias portátiles. .	[illegible]
Lluvias de zinc. .	[illegible]
Califonts a leña, irrompible, con patente de privilegio exclusivo, lo más seguro que se conoce, lo más económico, lo más práctico, y de fácil manejo, desde. .	[illegible]

Los instalamos garantidos aunque sea fuera de Santiago.

Instalaciones de acetileno, con los generadores más modernos que se fabrican en el país.

Veraneantes

Su interés está en visitar, conocer nuestra casa antes de salir a veranear, pues en nuestros almacenes encontrará lo que no ha podido hallar en otras partes.

No olvidarse

Que realizamos con 20 por ciento de descuento todo nuestro gran Stock de artículos enlozados y menaje.

Remitimos mercaderías a provincia.

Solicite datos, catálogos y presupuestos sin compromiso para Ud.

Fortuño y Patri

Ingenieros Fabricantes

Bandera 612. — Santiago

CON ACOMPAÑAMIENTO MUSICAL PROPIO POR ORQUESTA DE DOCE PROFESORES

HOY

SOLO EN VERMOUTH A LAS 6, EN EL

ESMERALDA

La Monjita

MAÑANA

SETIEMBRE y BRASIL

ALHAMBRA y VICTORIA

HOY

9.30 y 9.30

MAÑANA

IMPERIAL

CHILEAN CINEMA CORP.

¡POR LA RAZON O LA FUERZA!

o

La Fascinación del Oro

Iniciación de esta novela en series, ultra-sensacional, en la que rivalizan el misterio, la belleza, los actos de arrojo temerario, el amor honrado y las torpes pasiones, la ambición por el vil metal y la generosidad y la nobleza impuestas por puños de hierro y corazón de leones.

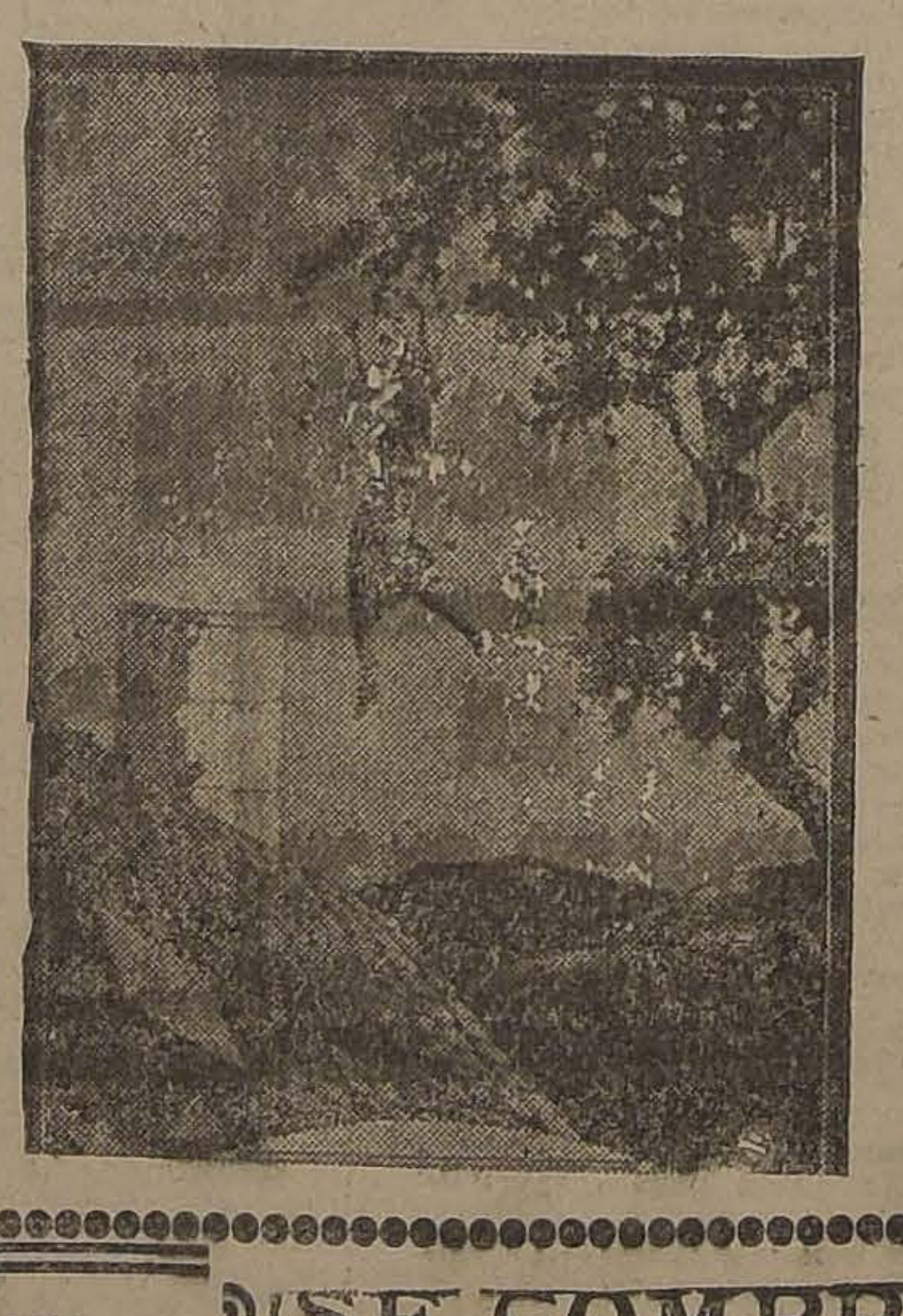

Carmel Myers y Wallace Mac Donald

PROTAGONISTAS

Estreno de la cautivante función primera:

1.a "La prisionera enamorada".—2.o "Frente al mortal peligro".—3.o "El enemigo invisible".

Aux Galeries LA SAMARITAINE

523 — SAN ANTONIO — 523

CIERRA SUS PUERTAS por CONCLUSION de NEGOCIO

Todas sus mercaderías a la mitad de su verdadero valor.

TRAJES SASTRE . . . . DE $ 250 A $ 125 ABRIGOS . . . . DE $ 150 A $ 120
BATAS en DISTINTOS GENEROS. DE $ 140 A $ 70 BLUSAS . . . . DE $ 120 A $ 65

PAQUETERIA Y GENEROS POR LOTES

A LOS COMERCIANTES SE LES OFRECE LAS INSTALACIONES Y SE TRASPASA EL ESPACIOSO LOCAL

CALLE SAN ANTONIO 523
AL LADO DEL TEATRO ALHAMBRA

NOTA. — El local tiene todas las instalaciones para un gran taller de modas o para una tienda.

SE COMPRA

Y SE ARREGLA CUALQUIERA DENTADURA POSTIZA

Usada o quebrada; compostura en el mismo día. Cómprase también dentaduras viejas o quebradas, pagando hasta $ 10 por diente y mucho más y cualquier joya usada, oro y platino.

PAGO EL MEJOR PRECIO

TALLER: ROSAS 1189

a gran Exposición y venta de libros para niños en la Librería de la Federación (Calle Bandera 649), y la liquidación de Novelas de "EL DIARIO ILUSTRADO"

ENTRE LAS NUMEROSAS BIBLIOTECAS DE LIBROS PARA NIÑOS, SEÑALAREMOS DE PREFERENCIA LAS SIGUIENTES:

GRAN COLECCION "ULTIMOS EPISODIOS DE NICK CARTER".—Elegantes carátulas en colores, 100 cuadernos a $ 0.50 c|u. Colección completa... ... ... $	40.—
AVENTURAS EMOCIONANTES BUFFALO BILL.— 60 elegantes cuadernos, carátulas en color, a 0.50 c|u. Colección completa... $	25.—
LA VUELTA AL MUNDO DE LOS DOS PILLETES.— 40 cuadernos a 0.50 c|u. Colección completa... ... ... $	20.—
AVENTURAS DE DICK TURPIN.— 58 cuadernos a 0.40 c|u. Colección completa... ... ... $	20.—
BIBLIOTECA SALGARI.— Títulos varios a... ... ... $	1.80
BIBLIOTECA MUSEO DE LA NIÑEZ.—Títulos varios... ... $	0.10
BIBLIOTECA ARDUCE.— Hermosísima colección ricamente encuadernada, que publica en síntesis arreglada exprofeso para niños las siguientes obras: Hanz Anderson. — Dante.— Shackespeare.— Wagner.— Calderón de la B.— Paraíso Perdido.— Infantina de Francia. — Robinson Cruzoe. — Ivanhoe.— Cuentos Alhambra.— Odisea Iliada.—Csopo.— D. Quijote.— Gullivier.— Cuentos Grim. —Guilt Tell.— Héroes.— El Cid. — La Araucana.— Lazarillo. — Luciadas.— Orlando Furioso. — Tradiciones iberas.— Gitanillo. — Eneida.— Cuentos Hoffman., etc., etc., el tomo a... ... ... $	3.50
BIBLIOTECA AVENTURAS PINOCHO.— Pinocho emperador.— Pinocho en China. —Pinocho en la luna.— Pinocho en la isla desierta.— Pinocho detective.— Pinocho en la India.— Pinocho en el país de los godos.— Pinocho en el país de las placas.— Pinocho inventor.— Pinocho domador, y muchos otros tomitos elegantemente ilustrados, c|u. a ... ... $	1.80
BIBLIOTECA Pinocho contra Chapete.— Chapete reta a Pinocho. —Pinocho bate a Chapete.—Pinocho, Chapete y los Reyes Magos. —Pinocho y la Reina Comino.— Chapete invencible y muchas otras, cada cuaderno a... ... $	1.80
GRAN COLECCION DE CUENTOS CALLEJA.— PRIMERA SERIE ricamente encuadernada en cartoné, láminas en colores, con los siguientes títulos: El Visir y la Mosca.—El Rey de los Cisnes.— El Príncipe y el León.—Gazapito y Gazapete.—La Princesa del algodón.—Clarafrente.—Los tres piratas. Cada tomo .realización)... $	5.60
COLECCION AMIC EDIC-MONTAÑOLA. — Comprende los siguientes títulos: Rosalinda.—Bernardo y el gigante.—El patrón marinero.—Naranjas de oro.—Saltamontes y el Rey Glotón.—El Dragón de sombra negra. Precio de cada tomo (realización), c|u. a $	5.60
AVENTURAS DEL CAPITAN MAINE REED.— Cuarenta y cinco cuadernos, formato grande, c|u. ... ... $	1.20
COLECCION JULIO VERNE.— Títulos varios editados por Casa Sopena.—Historia de los grandes viajes.—De la tierra a la luna. —Viaje al centro de la tierra.— Vuelta al mundo en 80 días.— Aventuras del capitán Hatteras.— Cinco semanas en globo.— Una ciudad flotante.—El país de las pieles, cada tomo ricamente encuadernado en tela, c|u.... ... ... $	4.50
COLECCION WALTER SCOTT. —Quintín Durward.—El Pirata.— Waverley.— Guz Mannering. — Ivanhoe.— Woodstock.— Conde de Leicester.—Robsoy.— Anticuario. Cada tomo encu. tela ... $	4.50
QUINTA SERIE DE CUENTOS DE CALLEJA.— El mago prisionero.—Corazón de oro y corazón de piedra.—Viaje a tierra verde.— Gusano policía.—De su casa al polo norte.—La cabellera.— El Rey blanco y el rey moreno, y varios otros hermosos cuadernos c|u. a... ... ... $	0.50
COLECCION "DESDE LEJANAS TIERRAS".—Amad a vuestros enemigos.—Sobrino de la reina.— Hermanos coreanos.— Expedición a Nicaragua.—Los náufragos.— Buscadores de oro.— Ammingan, y varios otros tomos ricamente ilustrados y encuadernados, el tomo a... ... ... $	2.40
GRANDEZAS ESPAÑOLAS.— Libritos históricos heditados por Razón y Fé, títulos varios, c|u. a ... ... $	2.50
NUEVA COLECCION "ENIGMA" de dramas policiales, Edic-Calleja, títulos varios, c|u. a... $	0.80
BIBLIOTECA PERIPECIAS. BIBLIOTECA PARA NIÑOS Edic-Sopena... ... ... $	3.10
BIBLIOTECA APOSTALADO DE LA PRENSA.—Más de 40 volúmenes encuadernados, tela, c|u. $	3.50
BIBLIOTECA SELECTA DE LA JUVENTUD, títulos varios a...	
EL PEQUEÑO NATURALISTA. Hermosa colección en colores.— Edic Montañola, el tomo a... $	2.—
ABECEDARIOS MAMA para niñitos, c|u.... ... . $	1.10
BIBLIOTECA "PEQUEÑO ARTISTA".—Varios tomos, c|u. a $	2.80
PINTURAS INFANTILES.— Varios tomos, c|u. a... ... ... $	1.80
¿QUIERE UD. SER PINTOR?— Varios títulos, a... ... . $	1.95
CUENTOS DE COLORES.—Lindísima colección sopena, cada tomo... ... ... $	1.95
CUENTOS SCHMIDT.— Varios cuadernos, c|u.... ... ... $	0.25
QUIJOTE DE LA JUVENTUD. Edic-Calleja... ... ... $	4.20
BIBLIOTECA NAVAL INSTRUCTIVA: cada tomo... ... $	1.40
COLECCION "PEQUEÑO NATURALISTA"... ... ... $	3.—

Se sigue la liquidación de las 24 novelas de "EL DIARIO ILUSTRADO" A 50 CENTAVOS EL TOMO

Los pedidos de provincia sólo se despacharán con un 20 por ciento de recargo correspondiente al flete

DIRECTOR DE OBRAS PUBLICAS LEYO EN LA VERSIDAD UN INTERESANTE TRABAJO SOBRE "VIAS DE COMUNICACION"

FERROCARRILES. — CAMINOS. — VIAS FLUVIALES.

se llevó a efecto en el Honor de la Universidad de acto público de recepción miembro académico de la de Ciencias Físicas y Ma- señor Guillermo Illanes. diversas localidades del sa- rvamos numerosos ingeprofesores, estudiantes, etc., número extraordinario acu- oir el discurso del nuevo académico, Director Gene- ras Públicas.

r Illanes comenzó su di- rindiendo homenaje a la del que fué insigne maes- matemático señor Alber- t, y a quien sucede el se- es como miembro académi- rdó los servicios prestados or el ilustre sabio francés asi hasta sus últimos días. salud quebrantada dictó sus de cálculo Infinitesimal y Racional en nuestra Es- Ingeniería.

---

en seguida al tema de su el importante problema de talidad: "Vías de comunica-

ó haciendo notar cómo los s adelantados les dan a es- toda la importancia que tie- fuente de riqueza y factor ante para la seguridad de y para el progreso do las s.

FERROCARRILES

ando el ramo de ferrocarri- una detallada exposición de actuales ferrocarriles, de la de los ferrocarriles par- sus relaciones con los y de las obras comple- para los ramales maríti- ser: muelles, malecones.

el bien meditado estudio iguientes conclusiones: construcción y explotación rocarriles por el Estado tie- principales fines la segu- país, el fomento industrial eneral la facilidad y econo- los medios de movilización erritorio de la República. os ferrocarriles particula- ante todo, empresas de industrial destinadas por uraleza a obtener beneficios ales. para el intercambio de trá- y conveniencia en estable- uniformidad de trocha en de las redes ferroviarias que se trate de ferrocarriles rés meramente local y con- iones de orden económico quen otra trocha. La construcción de nuevos rriles, salvo los de espe- portancia, debe hacerse en definitiva en sus partes ales y completarse a medi- desarrollo del tráfico. Los nuevos ferrocarriles de- entregarse a la Empresa de rrocarriles del Estado, do- del material necesario para plotación durante el primer o. Conviene organizar la explo- de los nuevos ferrocarriles personal indispensable y tarifas especiales, de a que no irrogue pérdidas a presa. Estudio constante de todos ctores permanentes y va- que puedan influir en el de los transportes eco- , expeditos y rápidos en- diversos ferrocarriles y ación con las otras vías de icación: caminos, vías flu- y marítimas, indicando las portuarias y su capacidad haya conveniencia en ejecu-

Dicho estudio debería con- al Director General de los rriles del Estado, funciona- ne tiene a su cargo la explo- de las redes más importantes del país y está por consiguiente más capacitado para emprenderlo con la cooperación de los jefes de los distintos departamentos que forman la Dirección General.

9.o "Es indispensable para este efecto despojar al Director General de los Ferrocarriles de la obligación de intervenir en numerosos detalles administrativos y cuya atención le absorbe la mayor parte del tiempo que necesita para sus intensas labores.

10. "Para llevar a la práctica las indicaciones que preceden sería necesario modificar en las partes pertinentes, la ley N.o 2846 de 26 de Enero de 1914 y Reglamentos que rigen en la Empresa de los Ferrocarriles del Estado, a la cual debería proveerse de todos los elementos que se requieren para una explotación correspondiente a las exigencias de la actividad industrial y comercial del país".

LOS CAMINOS

Pasó a tratar a continuación el problema de los caminos hoy día de palpitante actualidad en el mundo entero y muy especialmente en las Américas. Hizo una reseña de las entradas que a nuestro país proporciona la Ley de Caminos, haciendo notar que el año 1923, se percibió poco más de diez millones de pesos, de los cuales hubo que deducir un 15 por ciento para herramientas, de acuerdo con la ley. Con el saldo se reparó el 12 por ciento de los caminos, resultando así una cuota media de $ 1,830.00 por kilómetro; con una suma media tan baja, salta a la vista que los trabajos no pueden ser sino reparaciones ligeras y de corta duración.

Es, pues, de gran necesidad, dijo el señor Illanes, aumentar los recursos destinados a caminos. Para hacer resaltar esta necesidad, comparó lo que se invierte en nuestro país, con las inversiones de otros países sur-americanos, demostrando con cifras, nuestra inferioridad.

Pasó en seguida a hacer una descripción de los sistemas de calzadas más eficientes y su aplicación a nuestro país, estudiando minuciosamente los diferentes tipos, sus ventajas y sus defectos. Preconizó especialmente para la construcción de calzada el sistema progresivo o sea el perfeccionamiento de éstas por etapas, de acuerdo con el aumento del tránsito. Terminó haciendo resaltar la importancia vital de la conservación de los caminos, y sentó las siguientes conclusiones:

1.o "Los caminos carreteros por los elementos modernos de locomoción, constituyen un factor esencial para la seguridad del país y para el desarrollo de la industria y del comercio.

2.o "Los fondos que se inviertan en la conservación, mejoramiento y construcción de caminos, carreteros son de grande utilidad y valor positivo en todos los órdenes de la actividad nacional.

3.o La renta que proporciona la Ley de Caminos es muy escasa para atender a estas necesidades del país y relativamente inferior a la que destinan otras naciones con menos recursos, a la conservación y fomento de sus vías carreteras.

4.o "Es indispensable para satisfacer las exigencias de progreso del país, aumentar la renta que se destina a trabajos de caminos, tal como se consulta en el mensaje que el Poder Ejecutivo ha sometido, en Agosto último, a la consideración del Congreso Nacional".

5.o "Los trabajos de conservación y de reparación de caminos deben ejecutarse de acuerdo con las disposiciones establecidas por la Ley y Reglamento respectivos, y los de mejoramiento y de construcción de las vías carreteras en conformidad al plan que apruebe el Presidente de la República.

6.o "En la confección de este plan se deben considerar los caminos que sirven a la seguridad del país y a las industrias y comercio de cada localidad y su desarrollo en el futuro.

7.o "Los trabajos de mejoramiento y de construcción de caminos se deben ejecutar sobre la base de proyectos definitivos elaborados de acuerdo con las normas que rigen en la Dirección de Obras Públicas, y en las cuales se consultarán, en lo posible, materiales de las respectivas localidades y, en todo caso, de procedencia nacional."

8.o "Deben instalarse laboratorios para análisis y pruebas de materiales y, en cada localidad, secciones de experimentación directa respecto de materiales que se estimen utilizables en los trabajos de caminos."

9.o "En la construcción y mejoramiento de los caminos se debe emplear el sistema progresivo, es decir, ciñéndose al trazado previsto, ejecutar las obras necesarias para disponer de un camino que reuna las condiciones de sequedad y de consistencia para el tráfico en el primer período y dejar para el futuro las obras de calzada o pavimentación apropiadas al desarrollo del tráfico y de manera que todo trabajo se aproveche y nada se pierda en el porvenir."

10. "Para la conservación y policía de los caminos que se implante el servicio de guarda-caminos.

11.o "Organización del servicio de estadística de caminos que contendrá, de cada uno, datos completos sobre los gastos de construcción, de reparación y de conservación, con indicaciones precisas sobre los materiales empleados en los trabajos y sobre el tráfico que permitan formar concepto cabal respecto de su clase e intensidad."

Después de un ligero resumen del estado de nuestros puentes, pasó a tratar el tercer punto de su trabajo.

VIAS FLUVIALES

Hizo resaltar la importancia de este sistema de transporte, por la economía que representa, comparado con los otros, haciendo una relación somera cómo han encarado este problema las principales naciones europeas. Recordó después lo hecho en nuestro país y terminó resumiendo lo exalsado como sigue:

1.o "Las vías fluviales permiten alcanzar soluciones económicas en los problemas de transporte, y en obras de mejoramiento y de construcción de estas vías, las naciones más adelantadas han invertido, en sus respectivos territorios, sumas cuantiosas de dinero en beneficio de las industrias y del comercio.

2.o "En nuestro país, hay conveniencia en interés público en estudiar los ríos aptos para la navegación de los que pueden serlo mediante la construcción de obras, teniendo en cuenta la intensidad del tráfico en el primer período y el probable desarrollo en el porvenir."

3.o "Desarollar la construcción de obras de mejoramiento de las vías fluviales existentes u otras nuevas, ciñéndose a proyectos definitivos y en relación con las necesidades de incremento de tráfico."

4.o "Atender a la conservación de las vías fluviales a fin de asegurar en todo tiempo el tráfico de las embarcaciones."

5.o "Organización del servicio de estadística que debe recopilar todos aquellos datos que sean indispensables tener en cuenta para definir clase, construcción y desarrollo de las obras, embarcaciones, itinerarios y tarifa a fin de atender en condiciones económicas a las necesidades efectivas de transporte por las vías fluviales."

CONCLUSIONES GENERALES

Después de la exposición de los puntos anteriores dió término a su interesante estudio con las conclusiones generales que de él se desprendían, haciendo resaltar la importancia que para nuestro país tienen las vías de comunicación. Citó al efecto, el informe que el Consejero de Estado francés Fourcroy, después de diez años de anarquía y de guerra, y que no nos resistimos a citar, porque son perfectamente aplicables a nuestro país un siglo más tarde.

..."Es, pues de todo punto necesario que se ponga término a este abondono de las carreteras: el mal ha llegado a su colmo; se aumenta de día en día con espantosa rapidez y es tanto mayor cuanto que trae consigo una porción de otras calamidades. A menudo he pensado que una buena Administración no ha de consistir más que en aumentar y conservar las vías de comunicación de las diferentes comarcas de un Reino. Abrid muchos caminos, construid muchos canales, haced que los habitantes de la comarca puedan comunicarse fácil y seguramente entre sí y habréis hecho por el país todo todo cuanto hacerse puede. Los hombres se comunicarán y verán más frecuentemente y procurarán aumentar sus goces: el cultivo crecerá, la industria prosperará, el bienestar se extenderá por todas las capas sociales y en todas partes reinarán la dicha, la abundancia y la tranquilidad, que son las consecuencias necesarias. A mi modo de ver será el mejor administrador aquel que se dedique exclusivamente a los caminos y a los canales, aunque olvide o abandone los demás ramos de la Administración: con este solo motor de la vida social, los administrados atenderán por sí sólo a todo lo demás".

Estos elevados e inteligentes propósitos de bien público, nos permiten confiar que el Supremo Gobierno ha de atender con especial empeño todo lo que atañe a la conservación, perfeccionamiento y construcción de vías de comunicación que tienen primordial importancia en el desarrollo de la riqueza del país.

A esta iniciativa de orientación y estímulo emprendida por nuestros gobernantes debe corresponder la cooperación de los particulares, para llevar a la práctica las obras de viabilidad que han de contribuir eficazmente a la grandeza y prosperidad de la República.

El señor Illanes fué muy aplaudido después de su interesante disertación. Su trabajo constituye sin duda todo un programa y una pauta para nuestras vías de comunicación.

UN OBOLO PARA LOS NIÑOS MENESTEROSOS

EL EJERCITO DE SALVACION ORGANIZA UNA FIESTA QUE SE EFECTUARA EL DIA DE PASCUA

Hemos recibido una atenta carta del oficial encargado del Ejército de Salvación en la costa del Pacífico, señor A. E. Lindvall.

En ella se nos pide recordar a nuestros lectores que su institución organiza una fiesta que se efectuará el día de Pascua y en la cual se repartirán comestibles, ropa, juguetes, golosinas, etc. a las familias y niños menesterosos.

En forma especial se nos pide solicitar el óbolo del público para dicho acto. Cualquier consulta sobre esto se atenderá inmediatamente si se la dirige al Cuartel General, casilla 3225.

MARFILINA
BLANCO NATURAL NO MANCHA

AYER SE EXPIDIO EL REGLAMENTO SOBRE OPERACIONES BURSATILES

En la tarde de ayer, se expidió por el Departamento de Hacienda, el siguiente decreto reglamentario:

Santiago, 18 de Diciembre de 1924. —Hoy se decretó lo que sigue:

En uso de la autorización que me confiere el número 2.o del artículo 73 (82) de la Constitución Política del Estado, y en cumplimiento de lo dispuesto en el artículo 17 del decreto-ley número 93 de 13 de Noviembre último.

He acordado y decreto el siguiente

REGLAMENTO:

Artículo 1.o La autorización de existencia de toda Bolsa de Valores deberá otorgarse por un decreto expedido por el Ministerio de Hacienda, previo informe del Consejo de Defensa Fiscal y del respectivo inspector de Bolsas.

El inspector de Bolsas de Santiago informará respecto de la instalación de Bolsas de Valores en el Sur de la República, y el de Valparaíso, sobre las que se pretende instalar en las ciudades del Norte del país.

Art. 2.o Las Bolsas de Valores comunicarán mensualmente al respectivo inspector el nombre de cada uno de los corredores reconocidos por ellas y el de cada uno de los valores admitidos a cotización.

Por su parte, los inspectores de Bolsas transcribirán mensualmente al Ministerio de Hacienda las informaciones de que trata el inciso que precede.

Art. 3.o No obstante lo dispuesto en el artículo 3 o del decreto-ley sobre Bolsas de Valores, se incluirá en la nómina exigida en el artículo anterior el nombre y tipo de los valores de la naturaleza que menciona el expresado artículo 3.o del decreto-ley que se hayan cotizado en el mes en la respectiva Bolsa de Valores.

Art. 4.o Las Bolsas de Valores deberán dar aviso por la prensa y por medio de anuncios en pizarras o carteles en el recinto de la institución que se ha admitido a cotización un nuevo valor.

En dichos avisos deberá expresarse el número y fecha del decreto por el cual se haya autorizado para girar en el país a la respectiva sociedad anónima extranjera o se haya declarado legalmente instalada a la correspondiente sociedad anónima chilena.

Art. 5.o En la misma forma indicada en el artículo que precede se dará a conocer los hechos a que se refiere el artículo 5.o del decreto-ley sobre Bolsas de Valores.

Art. 6.o Se procederá del mismo modo expresado en el artículo 4.o en los casos en que se acuerde la suspensión temporal o cesación definitiva de cotización de un título o valor que se cotizaba en Bolsa.

Art. 7.o La obligación de indicar el número del título, exigida en el artículo 7.o del decreto-ley sobre Bolsas de Valores debe cumplirse cuando las partes contratantes perfeccionen por escrito su contrato.

Si las partes no perfeccionan una compra-venta verbal sino en el aumento de su liquidación mediante el otorgamiento de los traspasos respectivos, se cumplirá dicha exigencia en el traspaso mismo.

La persona que hubiere adquirido valores bajo el número del título indicado al perfeccionarse la compra-venta y no haya inscrito todavía la transferencia en el respectivo registro de accionistas, podrá a su vez negociarlas bajo el mismo número, con la reserva de que el número definitivo del título será el que se le señale una vez efectuada su inscripción en el registro social.

Art. 8.o El depósito de las garantías a que se refiere el artículo 8.o del decreto-ley sobre Bolsas de Valores se hará por los corredores a nombre de sus comitentes, salvo que éstos desearen reservar su. nombre y consintieren en que las garantías se depositen a nombre del corredor.

Art. 9.—El depósito del título o títulos y de los traspasos correspondientes de que trata el artículo 9.o del decreto-ley lo hará el corredor en la Bolsa antes de que se efectúe la respectiva inscripción.

Art. 10. La facultad concedida a las Bolsas de Valores por el artículo 10 del decreto-ley, puede ejercitarse en cualquier momento, y en caso de que el corredor no obtenga de su comitente la entrega de mayor garantía, podrá solicitar de la Bolsa que liquide la operación pendiente.

Art. 11. En el caso de que trata el inciso primero del artículo 7.9 del presente reglamento, deberá agregarse a las anotaciones exigidas por el artículo 11 del decreto-ley la expresión del número o números del título o títulos correspondientes

El talonario de los formularios exigidos por el artículo 11 del decreto-ley quedará en poder del corredor, quien sólo estará obligado a exhibirlo al Inspector de Bolsa y al directorio de la institución, cuando éstos lo exigieren, y a la justicia si éste así lo decretare.

Para los efectos del cumplimiento de la disposición contenida en el inciso 3.o del artículo 11 del decreto_ley, y en el caso contemplado en el inciso 1.o del artículo 9.o del mismo decreto-ley, se tendrá como fecha de los traspasos que deben depositarse en conformidad a esa disposición, la del día en que dichos traspasos se entreguen al comprador.

Art. 12. Se fija como monto de la patente que debe pagar cada Bolsa de Valores la suma de treinta mil pesos ($ 30.000) anuales, y la remuneración de los Inspectores de Bolsa, en treinta mil pesos ($ 30,000) al año.

El saldo que resulte de la recaudación de dichas patentes, deducidas la remuneración de los Inspectores, se destinará a gastos del servicio de inspección en la forma que lo determine el Ministerio de Hacienda.

El valor de las patentes que deben pagar las Bolsas de Valores se enterará en la correspondiente Tesorería Fiscal, la que colocará estos fondos en cuenta especial.

En el Presupuesto de Hacienda se consignarán anualmente los sueldos de los Inspectores de Bolsas y las sumas destinadas al servicio de estas Inspecciones.

Art. 13. Los Inspectores de Bolsas darán cuenta por escrito al Ministerio de Hacienda cada quince días de la marcha de las instituciones cuya vigilancia les está encomendada, sin perjuicio de la obligación que tienen de comunicar inmediatamente al mismo Departamento toda incorrección o infracción de las disposiciones legales o reglamentarias que notaren en el funcionamiento de dichas instituciones, en conformidad a lo dispuesto en el artículo 16 del decreto-ley, sobre Bolsas de Valores.

En los meses de Enero y Julio de cada año los Inspectores de Bolsas informarán al mencionado Ministerio acerca del funcionamiento de las indicadas instituciones durante el semestre anterior.

A dicho informe acompañarán un cuadro ilustrativo de las operaciones efectuadas en Bolsa, con indicación del número de operaciones transadas, del precio medio de los valores y del precio máximo y mínimo que éstos hayan tenido en el semestre.

ARTICULO TRANSITORIO

Las operaciones pendientes que estuvieren inscritas en la Bolsa respectiva a la fecha de la vigencia del decreto-ley sobre Bolsas de Valores, podrán liquidarse dentro del primer semestre del año próximo.

Tómese razón, comuníquese, publíquese e insértese en el Boletín de las Leyes y Decretos del Gobierno.—Por la Junta de Gobierno.— Altamirano. —Fidel Muñoz R.

EN LA BOLSA DE COMERCIO

Ayer conversamos con algunos corredores de la Bolsa de Comercio, los cuales nos manifestaron que el decreto había producido mala impresión en los círculos comerciales porque se pensaba que él podría haber salvado varias deficiencias del decreto-ley que le dió origen.

EN LOS ASCENSOS DE CORREOS Y TELEGRAFOS

EL GOBIERNO NO ACEPTARA EMPEÑOS DE NINGUNA ESPECIE

En la tarde de ayer, el Ministro del Interior, señor Roldán, envió a la Dirección General de Correos y Telégrafos, la siguiente comunicación:

"Sírvase US. imponerse de las dos comunicaciones telegráficas dirigidas al infrascrito por empleados de telégrafos en las cuales se indica el nombre de un funcionario del ramo para ocupar un puesto vacante de esa Dirección General.

US. impartirá órdenes terminantes a todos los jefes de su dependencia para que el personal se abstenga en forma absoluta de dirigir al Ministerio, peticiones o comunicaciones de esa naturaleza, previniéndole que este Departamento tomará las más severas medidas disciplinarias contra los empleados que, en lo sucesivo, quebranten la prohibición de dirigir tales comunicaciones o peticiones al Supremo Gobierno.

El Gobierno no puede aceptar ni permitir recomendaciones de ninguna especie cualquiera que sea el origen de éstas en favor de determinadas personas o funcionarios para los ascensos, promociones o admisiones en la Administración Pública y reitera a US. el [illegible] propósito de atenerse únicamente a la competencia probada y méritos adquiridos de los interesados, cada vez que sea necesario extender un nombramiento".

SECRETARIO EN EL JAPON

SE NOMBRO A DON OSCAR BLANCO VIEL

En la tarde de ayer, la Cancillería expidió un decreto nombrando al señor Oscar Blanco Viel, actual Cónsul de Chile en Kobe, Secretario de la Legación en el Japón.

ADICTOS CIVILES EN PANAMA, CHINA Y HOLANDA

Ayer se designó Adictos Civiles en las Legaciones de Panamá, China y Holanda a los señores Alfredo Cerda, Alfredo Johnson Gana y Emilio Alemparte, respectivamente.

Te Kandegama da premios.

El que quiera reír a mandíbula batiente, vaya hoy al SANTIAGO, en vermouth y noche.
Se estrena
"LA VUELTA DEL PADRE CANUTO"

RAULI
muy seco para puertas, 2x3 2x4, 2x6, 2x8, cepillado y palillos 1x2, tiene listo para entregar
LA REPUBLICA
BARRACA Y FABRICA DE MADERAS
DOMEYKO 2354

ACEITES Y GRASAS "BUFALO"
ENCONTRARA USTED EN LA
MERCERIA ALEMANA

EL CREPUSCULO DE AQUELLA TARDE FUE EL COMIENZO DE LA CAIDA DE LA BANDA

SALTEOS A MAÑO ARMADA DESDE EL ZANJON DE LA AGUADA HASTA LAS VEGAS DE TENO CON TODO SU CORTEJO DE HOMICIDIOS Y SAQUEOS

TRES MALHECHORES CONDENADOS A MUERTE Y VARIOS A PRESIDIO PERPETUO

Los componentes de la terrible banda se encuentran ya en la Sección de Detenidos.

Condenados en su mayoría a la pena de muerte en primera y segunda instancia, un acuerdo del Consejo de Estado los indultó, aplicándoles la de presidio perpetuo.

Llegan, pues, a esta capital a sepultarse en vida en la más tétrica de las prisiones chilenas: la Penitenciaría. Allí estarán hasta que la muerte apiadada ante tanta desventura se preocupe de cortar el delgado hilo que los une a la sociedad que han ofendido y a la vida que no es más que un pesado fardo para esas trágicas existencias.

De vez en cuando llegará hasta ellos el ruido de las bandas de músicos en el Parque, la alegría sana de los que nada temen de la justicia, y verán cruzar el espacio por los modernos Icaros, tal vez únicas señales de vida que les llegará del exterior que les está prohibido eternamente.

Pero los miembros de la banda eran peligrosos. Merodeaban desde esta capital hasta la región bañada por el Teno y en cada parte donde posaran su planta, dejaron las huellas sangrientas del crimen.

EN UN BARRIO SANTIAGUINO

José Delgado Aceituno, dirigía a la siniestra banda. Joaquín Soto, Francisco Cavieres y Ricardo Macías, sus principales componentes. Unos cuantos sujetos más solían acompañarlos, pero sólo segundones que destinaban para incrementar la partida.

En una ocasión, se dieron cita en el barrio Matadero de Santiago para llevar a cabo uno de aquellos salteos que llamaron la atención de las autoridades sobre la banda y que la hicieron temible. Para reunirse en el barrio Matadero, los culpables tuvieron que hacer la travesía desde el canal del Melado donde se hallaban trabajando como honrados obreros y a donde se dirigían inmediatamente después de efectuar cualquier delito.

José Delgado Aceituno, conocía al dedillo los diversos vericuetos de la capital, donde había vivido gran parte de su vida en una casa de la comuna de Providencia y sabía los lugares en que se encontraban establecidos los almacenes que podían ser saqueados sin que la policía fuera a molestarlos.

El conocimiento de estos detalles hacía que el capitán fuera oído y respetado por los miembros de la partida que le seguían sin discutir jamás sus órdenes.

SANGRE Y SAQUEO EN MACUL

Reunidos en el barrio Matadero y armados convenientemente con carabinas Winchester recortadas, se dirigió la banda hacia Macul, siguiendo el curso contrario de la corriente del Zanjón de la Aguada.

Al ponerse el sol ya estaba la partida cerca del lugar donde iba a cometer el delito. Se había escogido por el jefe un almacén ,de don Andrés Urquiza, que vivía con su madre doña Carmen Silva, en el lugar denominado Macul.

Se sabía de antemano que por esos alrededores no andaba la policía, y que cuando ésta llegara, ya ellos estarían demasiado lejos.

Penetraron al negocio en son de guerra y atemorizaron a la señora Carmen con sus armas, que fueron colocadas sobre su persona, y procedieron al saqueo. Uno de los malhechores había quedado a cortos metros de distancia para vigilar la entrada al negocio y dar la señal de alarma en caso de peligro. Además había recibido orden de hacer fuego en contra de cualquier sujeto que fuera a molestar a la partida, en pleno trabajo.

La dueña del negocio, atemorizada como es de suponerlo, no tuvo más que acceder al pedido de la banda. Entregó el dinero que tenía consigo y todas las especies de valor que allí había'

UN CADAVER EN EL CAMINO

En los momentos que los malhechores se encontraban dedicados a la tarea con más ardor y ocupados en reunir las mercaderías que debían llevarse, llegó hasta la casa el joven don Andrés Urquiza.

Inmediatamente notó que algo grave ocurría en su negocio y se fué a investigar, pero en ese instante le sale al encuentro el loro de la banda y le ordena hacer alto. Y como no fuera obedecido hizo fuego con su carabina recortada.

Y no le bastó un sólo disparo sino que remató al desgraciado joven con tres tiros cuyos proyectiles le despedazaron el cráneo, y otro de los cuales se incrustó en el abdomen.

Las heridas habían sido mortales y don Andrés Urquiza fallecía casi instantáneamente.

El ruido de los disparos hizo comprender al jefe de la banda que algo grave pasaba y después de imponerse de la acción del loro ordenó apresurarse para emprender prudentemente la retirada.

Y en cumplimiento a sus disposiciones, la banda salió al camino donde se hallaba el cadáver de la víctima, al que dieron nuevos golpes.

El resultado del salteo había sido todo un éxito. Varios miles de pesos en dinero sonante y muchos en mercaderías y especies de valor.

LA BANDA SE PONE EN SALVO

Terminada la labor, el jefe ordenó a la banda disolverse y juntarse en la noche en una casa de los contornos del Matadero para repartirse la utilidad.

Mientras tanto, la señora Silva daba, aviso del salteo a la policía, la que llegaba cuando la partida se había disuelto y no quedaba en los alrededores ni uno solo de los bandoleros.

Se recogió el cadáver del desgraciado joven Urquiza, que fué conducido a la Morgue y se dió cuenta de las pesquisas al Juzgado del Crimen de turno.

No se supo más de quiénes eran los autores del salteo y poco a poco este hecho fué olvidándose hasta de la justicia.

Como se había acordado, en la noche se reunieron los componentes de la banda de Delgado Aceituno, recibieron la parte que les correspondía a cada uno y se retiraron hacia el canal de El Melado a seguir laborando en esa obra que tenía reunidos a millares de obreros de todas partes.

Las armas que habían servido para este salteo fueron arrojadas en el Zanjón de la Aguada, a fin de no llevar bultos sospechosos hacia la obra y no ser reconocidos como miembros de la terrible banda que iba dejando sembrado el terror.

UN RECUERDO TRAGICO EN SANTA CATALINA

Pasó algún tiempo y después de un consejo entre los malhechores, se acordó hacer una nueva jira por los caminos de la provincia, que debía darle honra y provecho a la banda.

Esta vez se dispuso hacer un recorrido por el camino que conduce de Santa Catalina a Macul, pero en auto, a fin de no llamar la atención de los transeuntes ni de los hacendados.

Cuando hacían el recorrido divisaron a lo lejos a dos individuos que venían en sentido contrario y acordaron iniciar con ellos el trabajo.

Se detuvo el auto en el camino y las víctimas se acercaron sin temor alguno.

Y cuando éstas estuvieron a unos cuantos pasos, los malhechores los enfocan con los cañones de las carabinas y no tuvieron mas camino que entregar todo el dinero que llevaban y la ropa con que se cubrían.

En esa misma ocasión fueron salteadas las casas y negocios de Luis García y Jesús Polanco.

Terminada la excursión, la banda volvió a disolverse, siguiendo cada uno por senderos del camino que debía conducirlos a El Melado.

EL ULTIMO GRAN SALTEO

En la comuna de Tutuquén y cerca de las Vegas del río Teno, existía un negocio de propiedad de don Juan Antonio Gutiérrez.

Delgado Aceituno se impuso poco a poco de importantes detalles y después de estudiar un plan adecuado acordó citar a sus hombres para dejarse caer a ese negocio donde había dinero sonante, según las noticias recogidas por sus cómplices.

Dejó el canal de El Melado la banda un día cualquiera, y se encaminó a las Vegas del río Teno, cerca del puente ferroviario de la línea a Hualañé.

Se pidió vino y cigarros una vez en el interior del negocio, y cuando se estimó llegada la hora de la acción, salieron a luz los chocos apuntando al pecho del dueño.

Fué el momento trágico, Gutiérrez no pudo resistir a esa elocuente demostración de fuerza viéndose obligado a entregar en dinero y especies la suma de $ 7.000.

Un prolijo saqueo, dió a entender a los malhechores, que ya nada tenían que hacer en su interior, pues la labor estaba terminada

UN HERIDO DE MUERTE

Estaba escrito que el loro de la banda era el único hombre encargado de asesinar a los curiosos que se presentaran cuando la partida estaba en pleno trabajo.

En los instantes que se llevaba a cabo el salteo en el negocio de Gutiérrez, llegó hasta ese lugar el cuidador del puente ferroviario que ya hemos indicado.

El loro le explicó que no se acercara porque era peligroso, y en vista de la insistencia del guardapuente por seguir adelante fué objeto de tres disparos de parte del encargado de vigilar el terreno.

Las heridas fueron, demasiado graves y la víctima falleció en el Hospital de Curicó a donde fué conducido, pero después de declarar quiénes eran los asaltantes, detalle que sirvió para la captura de todos los componentes de la banda.

Terminado el salteo, los malhechores siguieron el curso de la vía férrea, encaminándose hacia Curicó.

La tarde declinaba y tras los cerros de la cordillera de la costa se ocultaba el sol. Las aguas del Teno seguían su curso y como una cinta de plata se perdían en las sinuosidades del terreno.

Era el crepúsculo del día y el crepúsculo de la historia de la banda capitaneada por Delgado Aceituno. Poco después debían ser detenidos y condenados.

PERSECUCION AFORTUNADA

La consumación de estos sangrientos hechos hizo que las policías persiguieran tenazmente a los malhechores y se aprovecharan de cuanto detalle sirviera para el resultado de la pesquisa.

En una recogida hecha por los representantes del orden cayó el jefe de la banda en compañía de Alejandro Vargas Moya, Luis Alcaíno, Berta Díaz, Victoriana Varas y Albertina Montes.

Los demás componentes de la banda y que eran los más peligrosos, se habían puesto oportunamente a salvo, cuando se disolvieron a raíz del último salteo.

Pero como los pesquisas iban tras el jefe principal, éste cayó con todos los que indicamos y que eran cómplices, pues, en la casa de las mujeres dichas, ocultaba las especies, las armas, etc., después de un hecho en que tomara parte.

Sin embargo, las investigaciones siguieron adelante y poco a poco fueron cayendo en poder de la justicia los demás malhechores.

La prisión de estos últimos fué la causa de la perdición de todos, pues no fueron capaces de ocultar los crímenes como lo había hecho Delgado Aceituno, sino que confesaron todo lo que habían hecho en los salteos que se investigaban.

En un careo sostuvieron la verdad y culparon a Delgado Aceituno como jefe de la banda y como principal autor de los salteos que éste negaba insistentemente.

LA PENA DE MUERTE PARA LOS BANDIDOS

El juzgado del crimen de Curicó fué el encargado de instruir el sumario en vista de que en su jurisdicción se había cometido el último hecho de sangre que se investigaba.

El tribunal dió fin al sumario, aplicando las siguientes penas para los bandidos:

Para José Delgado Aceituno, pena de muerte.

Para Joaquín Soto, pena de muerte;

Para Francisco Cavieres, pena de muerte;

Para Ricardo Macías, presidio perpetuo; y

Para Alejandro Vargas, 15 años de presidio.

Esta terrible sentencia fué en consulta y apelación a la Corte de Apelaciones, la que la confirmó en todas sus partes.

La justicia se había dejado caer con todo el peso de la ley sobre los malhechores que en un tiempo fueran un azote por los campos donde cruzaran.

Pero el Consejo de Estado, a donde se dirigieron los reos pidiendo gracia de la vida, les conmutó las penas por la de presidio perpétuo a los dos primeros, y a 20 años al último de los condenados a muerte.

Y para que empiecen a cumplir la sentencia, han sido trasladados a esta capital a fin de que ingresen a la Penitenciaría.

EN BUSCA DE LA LIBERTAD SE TRASLADO A SANTIAGO

Y AQUI FUE SORPRENDIDO EN SU ASILO POR EL DETECTIVE QUE LO BUSCABA

José de la Rosa Maldonado había delinquido hace ya algún tiempo en el pueblo de Limache.

Comprometido en un robo de consideración la justicia se apoderó de su persona, pero no le faltó medios para obtener provisoriamente su libertad.

El caso era grave y así lo creyó Maldonado y tan pronto como se encontró en la calle lo primero que hizo fué alejarse del pueblo de Limache que era para él una verdadera amenaza.

Desde esos días no lo vieron más sus relaciones ni tampoco la policía que debía vijilarlo de cerca.

En el mes de Octubre último el juzgado del crimen que lo sumariaba dictó nuevamente orden de prisión en su contra, pero por más diligencias que practicara la policía de Limache no dió en el prófugo.

Convencida la justicia de que se había ausentado de esa ciudad con el fin de escapar a su acción, se le encargó a los pueblos de los alrededores y a la policía de Santiago.

Y después de activas diligencias pudo el detective don Rodolfo Morales dar con el prófugo en la calle de Antofagasta, "Pensión del Obrero".

En su justo afán de escapar de la policía, el desgraciado Maldonado en los 2 meses que estaba en Santiago se había buscado 4 domicilios: uno en calle de Exposición, otro en San Borja, un tercero en la Chacra de la Aguada y el último en la calle de Antofagasta, donde fué sorprendido por el agente que lo detuvo.

Hoy fué puesto Maldonado a disposición del juzgado del crimen de turno de Santiago para que este lo remita a Limache donde se le sigue el sumario correspondiente.

EN LA TARDE DE AYER SE DENUNCIO UN ROBO DE CONSIDERACION

LA VICTIMA ES UN VECINO DE ÑUÑOA

En las últimas horas de la tarde se dió cuenta a la policía de la comuna de Ñuñoa, es decir a la 13 comisaría, que se había cometido en ese radio un robo de consideración.

Efectivamente, el señor Roberto Falabella que tiene su domicilio en calle de Sucre de esa comuna, se presentó a la repartición indicada dando cuenta que de sus habitaciones habían desaparecido especies por valor de $ 4.000.

Según el señor Falabella, los delincuentes han tenido que abrir con llaves ganzúas las piezas de su domicilio para poder penetrar a ella.

En la misma tarde de hoy se dió cuenta de ese robo a la Sección de Seguridad la que en el acto remitió a varios detectives para que iniciaran las investigaciones acerca de ese robo denunciado por el señor Falabella que ha llamado la atención de los vecinos de la calle Sucre.

La 13 comisaría pondrá mañana en conocimiento del juez del crimen la verificación de este robo a fin de que ordene las investigaciones del caso y decrete la prisión de los culpables.

EN LA GRUTA DE LOURDES ESTABA LA JOVEN SIN CONOCIMIENTO

LAS PRIMERAS INVESTIGACIONES ESTABLECIERON QUE SE TRATABA DE UN INTENTO DE SUICIDIO

En la Gruta de Lourdes fué encontrada hoy en la tarde la joven Caroli del C. Brito con síntomas de envenenamiento.

Se dió cuenta de este hecho a la 7.a comisaría la que recogió a la enferma y la condujo a la Asistencia Pública donde se diagnosticó que el caso era grave.

Según las investigaciones practicadas por la policía, la cuasi suicida tiene su domicilio en calle Martínez de Rozas N.o 3597 donde vivía en compañía de su familia.

En la tarde de hoy no se pudo establecer las causas que indujeron a la joven para tomar tan extraña determinación, ni por qué buscó ese lugar religioso para intentar contra su vida.

Tan pronto como la 7.a comisaría avisó a la Sección de Seguridad del envenenamiento de la joven, se trasladó a ese lugar un detective para que iniciara las investigaciones y dejara en claro las cosas.

Mañana se dará cuenta al juez del crimen señor Soro Barriga de este intento de suicidio a fin de que se inicie el sumario respectivo.

El magistrado se constituirá en la Asistencia Pública para interrogar a la joven acerca de los móviles que tuvo para dar ese paso.

WASHINGT
$1.60 CIGARR

Felicitación a un

UNA PESQUISA APO

Leemos en la "Orden d
ayer:

El día 10 del present
tancias que la señorit
Budinich, Dieciocho 11
tas a sus relaciones,
un brillante de valor
pesos, sin saber pre
aproximado en que
ocurrido el hecho.

Habiéndose dado cu
pérdida a la Sección d
se encargó de su dilig
rante Arturo Reyes, y
do, se dedicó desde e
mento a hacer las aver
caso para descubrir el
la alhaja perdida, y d
largo y fatigoso traba
blecer que el brillante
ba en poder de Petron
pleada de la señora C
gui, Gorbea 1984, amig
rita Budinich, la que
te entregó a su dueñ

Como la actuación d
Reyes es digna, por la
plegada en la comisió
ligencia, la Prefectur
por la Orden del Dí

CAMION WHITE

PARA CARGA 2 1|2 3 TONELADAS

Tenemos encargo de realizar uno en muy buenas condiciones al bajo precio de

—$ 13,000—

EXPOSICION DE AUTOMOVILES

A. S. M.

—:— DELICIAS 1327 —:—

NAVIDAD

En esta noche de intenso regocijo y felicidad, la

Victrola VICTOR

con su inagotable variedad de música selecta, colmará las aspiraciones artísticas de cada uno de los miembros de su familia y hará la delicia de los chicos, llevando a todos el goce más profundo, que sólo la buena música puede dar.

Poseer una legítima VICTROLA significa entrar en íntimo contacto con los más puros goces del sublime arte de la música. NO HAY RAZON PARA QUE UD. NO TENGA, LA NOCHE DE NAVIDAD, UNA VICTROLA VICTOR. VISITENOS Y LE DAREMOS A CONOCER CUAN FACIL ES SU ADQUISICION.

Curphey y Cía. Ltda.

SANTIAGO, Ahumada esq. Agustinas

VALPARAISO, Esmeralda 99

NOTA: Con el fin de dar mayores facilidades al público y clientela, nuestro Almacén permanecerá abierto mañana Sábado en la tarde.

LECHE FLORALISIA
QUITA MANCHAS REJUVENECE

25 de Diciembre
Las Creches
COMIDA DE NAVIDAD

EN EL PABELLON Y CANCHAS DEL SANTIAGO TENNIS CLUB

Se ruega a las personas que deseen reservar mesas, lo hagan a la brevedad posible, debido a que se dará preferencia para ser colocadas en el pabellón, en estricto orden de que hayan sido solicitadas.

El servicio y comida estará a cargo del Club de la Unión.

Valor del cubierto, con vino comprendido, $ 40

Entrada a la kermesse y baile, 5 pesos

Para pedir las mesas: Señora Manuela Herboso de Vicuña, Almirante Barroso N.o 270.

ALAMO
MUY SECO DE 1/2", 3/4" y 1"
Vigas y Viguetas
Alamo mach. 1/2x4 1/2. Pilastras, Guardapolvos y Cornizas.
BARRACA Y FABRICA
LA REPUBLICA
DOmeyko 2354 — Teléfono 182
Parque
D-19

Vendo o Arriendo muy
— BUEN FUNDO —
EN RENGO

A DOS LEGUAS DE ESTACION, SON 650 CUADRAS, DE LAS CUALES 150 SON PLANAS Y BIEN REGADAS EN AÑOS NORMALES Y 500 CUADRAS SON DE RICOS RULOS, DE SIEMBRAS Y CERROS PASTOSOS.

En general, la propiedad es muy pastosa y se pueden mantener fácilmente 500 vacunos.

Los terrenos regados son de calidad especial para trigo y chacras.

El fundo cuenta con magníficas casas de habitación, con todo confort; gran galpón, graneros, pesebreras y posesiones de inquilinos.

Monte de espino explotable, 4 mil álamos, más de la mitad explotables; arboleda frutal, etc., etc.

PRECIO: $ 450,000

Deuda a la Caja Hipotecaria: $ 80,000

CANON: $ 34,000

SECCION FUNDOS

Carlos Ossandón B.
Bandera 168. — Casilla 1080.

Te Kandegama da premios.

RADIOTELEGRAFIA
Se vende ESTACION RADIO GRAFICA completa.
0.5 T. K. Telefunken
completamente nueva, con su correspondiente juego de Emergencia, especialmente adecuada para naves. Dirigirse a
SOCIEDAD INDUSTRIAL DEL AYSEN
Casilla 1425 —:— Valparaíso

Gran Hotel
Zapa

Agua muy abunda
pura debido a gran
nuevas.

ESPLENDIDOS CA

La higiene de la c
rá la más perfecta
los balnearios de Ch

El Gran Hotel no
tido sacrificios y
preparado para
agrado y el gusto
clientes más exigen

ORQUESTA.— M

Precios módicos,
tos al

GRAN HOTEL

ZAPA

JABON HIGIENI
ESPECIAL
llamado "EL REUTER CHILENO"

En venta en todas las buenas Boticas, Tiendas y
Por mayor: Compañía Industrial, Casilla 757,
Santiago.

LA SUPERIORIDAD DE LAS
VACUNAS
ANTICARBUNCLOSAS
— DEL —
INSTITUTO BIOLOGICO
— DE LA —
SOCIEDAD NACIONAL DE AGRICULTURA
ES RECONOCIDA POR TODOS LOS QUE LA HAN EMPLEADO

ALGUNAS OPINIONES:

Don Tobías Labbé. — Lo Errázuriz. — Santiago.
La vacunación la encuentro de primer orden. Ojalá se encontrara algo parecido a fin de combatir la epizootia.

Don José Luis Lecaros. — Polpaico.
Muy buen resultado, pues la mortandad cesó inmediatamente.

Don Arturo Lyon. — Quilpué. — San Felipe.
El resultado lo considero satisfactorio.

Don Luis Mackenna Ovalle. — Guindos.
Considero un espléndido resultado.

ORDENES E INFORMES
SAN FRANCISCO 2291. — TELEFONO 58 SAN MIGUEL.

Gray
Motor Corporation Detroit
AUTOMOVIL

EL MEJOR REGALO
PARA LOS NI
CINEMA "PATHE BABY"

En venta, Ahumada 345, esq. Pasaje M
y en la CASA FRANCESA

EXHIBICIONES DIARIAS, GRATUI
De 10 a 11.30 A. M.
De 5 a 6.30 P. M.

CASA FRANCES

FOOTBALL

LA REUNION DE ESTA NOCHE DEL CONSEJO DE LA ASOCIACION SANTIAGO

LOS ANTECEDENTES DEL RECLAMO DEL CARIOCA F. C. Y EL FALLO EXPEDIDO POR EL DIRECTORIO

Exposición del presidente del Santiago F. C., señor Raúl E. García

El Lunes último, el Directorio de la Asociación de Football de Santiago, sin tener presente el informe de Comisión de Disciplina de esa entidad, debido a que las personas que la componen, por negligencia de algunas de ellas no lo presentaron a pesar de que en la sesión anterior se le había pedido lo hicieran, falló definitivamente el reclamo entablado por el Carioca, contra el procedimiento ejecutado por el director de turno señor Ernesto Cádiz, el día que le fué fijada la partida oficial con el Unión Deportiva Española.

Después de un cortísimo debate en el cual el presidente de la Asociación, sólo permitió que intervinieran los directores y los delegados de los Clubs Carioca y Unión Deportiva Española, a pesar de que este procedimiento jamás se había puesto en práctica y sin tener en cuenta que las opiniones que hubieran podido vertir los demás delegados, habrían tal vez dado luces sobre el asunto en debate, el Directorio por tres votos a favor, dos abstenciones y uno en blanco, acordó dar los puntos al Unión Deportiva Española, obteniendo de esta manera esta institución el puesto de honor sin haber jugado el partido.

No es nuestro ánimo inferir la más mínima ofensa ni atacar en ninguna forma al Unión Deportiva Española; por el contrario, reconocemos con toda lealtad, que el Club Español no tiene la más mínima culpa de lo acontecido y que el triunfo que ha conquistado, es merecedor de nuestra más sincera felicitación y así como al terminar el encuentro sostenido con el primer equipo de la intitución que presido, felicité a algunos de los jugadores del cuadro peninsular, cuando este equipo derrotó en buena lid a nuestro team, hoy lo hago públicamente, al obtener el título máximo a que puede aspirar una institución al tomar parte en una competencia.

Nuestra intención al dar a publicidad este artículo, es demostrar a la faz del mundo deportivo, los procedimientos incorrectos de que se ha valido el Directorio de la Asociación Santiago, para dar por ganador de la Copa Chile, al Unión Deportiva Española y exponer por medio de la prensa, cómo sucedieron los hechos, para que se compenetren con espíritu sereno, cómo se atropellan los reglamentos de la institución, cuando se quiere obrar sin atenerse a la justicia.

A raíz de las incidencias ocurridas en el Estadio Santa Laura el día 2 de Noviembre, la Asociación de Referees de Chile acordó no prestar su consurso en este terreno, mientras no se le dieran las garantías necesarias por parte del club dueño de la cancha, cada vez que se jugaran en él partidos oficiales.

Transcurridos varios días de tomado este acuerdo, se fijó en la sesión verificada el día 17 del mismo mes, el partido oficial por la Copa Chile entre los primeros equipos del Carioca y el Unión deportiva Española, y al designarse el árbitro que dirigiría el encuentro, el delegado del primero de estos clubs, declaró en cumplimiento de un acuerdo tomado por la junta general de la institución que representaba, los jugadores del Carioca no jugarían, si el lance no era arbitrado por un referee oficial, conocedor a fondo de las reglas de juego. Dijo que el Directorio tenía toda la semana para arreglar las dificultades existentes con el acuerdo de la Asociación de Referees y declaró también, que el Director de Turno señor Ernesto Cádiz que era el que se había nombrado, no le daba garantías.

Con estas declaraciones bien explícitas y categóricas expresadas por el Carioca, llegó el día señalado para la realización del partido, el Domingo 23 de Noviembre, y al llegar la hora fijada, no se presentó el árbitro nombrado y estando los dos equipos en la cancha, se acordó mediante un compromiso firmado, esperar el cuarto de hora que conceden los Reglamentos, para buscar entre el público asistente al Estadio un referee que dirigiera el encuentro.

Habiéndose excusado los que se encontraban presentes, por respeto al acuerdo de la Asociación de Arbitros les manifestaron al director de turno los capitanes de ambos equipos, que no habían tenido la suerte de encontrar un referee que los dirigiera, manifestando el capitán del Carioca, que si no era un árbitro oficial el que dirigía, su equipo no jugaba, y fué entonces cuando el señor Cádiz, sin más trámites, hizo firmar a los jugadores del Unión Deportiva Española y dió por terminado el partido, sin dar explicaciones al Carioca.

De acuerdo con los reglamentos y tomando también en cuenta una resolución del Directorio de fecha 4 de Junio del año 1923, el Director de turno debió haber obrado de una manera muy distinta como lo hizo, y esto lo vamos a probar insertando el artículo 32 de los Reglamentos y el acuerdo del Directorio que regía los destinos de la Asociación el año pasado, y entonces podrán los deportistas apreciar debidamente cómo ha interpretado el Directorio los acuerdos y Reglamentos, al dar su fallo.

Dice textualmente el artículo 32: "Si llegada la hora fijada para el comienzo de una partida, no estuviera presente el árbitro nombrado oficialmente, los capitanes de ambos equipos designarán de común acuerdo un reemplazante para que arbitre el juego y en caso de que esto no ocurriese y estuviese presente un miembro del Directorio, éste designará árbitro de entre los presentes. El pro-secretario tendrá la misma facultad en ausencia de los directores".

El acuerdo del Directorio de fecha 4 de Junio de 1923, dice también así: "Reconocer que cuando falte el árbitro oficial y si los capitanes de los equipos contendores, no se ponen de acuerdo para designar un reemplazante, el Director de Turno podrá hacerlo por derecho propio, dentro del cuarto de hora de espera".

Cualquiera persona que aprecie con criterio imparcial la interpretación que se le debe dar a estos dos artículos, no dejará de reconocer que, ateniéndose al pie de la letra de ellos, lo que debió hacer el Director de Turno en este caso, era buscar por su cuenta, una persona que arbitrara e imponerla como se lo autorizaba el acuerdo insertado, puesto que los capitanes no se habían puesto de acuerdo y no se nombrase él mismo, como lo hizo el señor Cádiz, pues él en esos momentos estaba desempeñando el puesto de Director, y debía respetar los reglamentos y el acuerdo, que le daban amplias atribuciones para proceder.

Tal fué lo sucedido ese día y al informar el Director antes nombrado, el Carioca hizo oír su protesta justa por intermedio de su delegado del proceder incorrecto del señor Cádiz, y fué entonces cuando el Directorio, acordó pasar los antecedentes del caso a la Comisión de Disciplina, comisión ésta que es compuesta por los señores Cádiz, Norambuena y Marzan. El primero de ellos se excusó por encontrarse implicado, y la resolución debían tomarla entonces los otros dos miembros, pero estos señores hasta la fecha no han emitido su informe, a pesar de que ha transcurrido casi un mes de lo ocurrido, y siendo el caso tan claro y sencillo de resolver.

Pues bien, el Directorio de la Asociación, en su sesión del Lunes último, después de leída una acta firmada por los capitanes de los equipos que intervinieron el Director de Turno, los delegados y el tesorero que se encontraba presente en la cancha ese día, pasando por alto los Reglamentos, interpretando el acuerdo de fecha 4 de Junio de 1921 a su manera y no como es su letra y atropellando el artículo 32, que es el que en realidad impera y debe aplicarse en este caso, acordó dar por terminado el asunto y computar el Unión Deportiva Española los puntos reglamentarios.

Por parte del Directorio, por ahora los hechos están consumados, pero queda aún una autoridad mayor, que es el Consejo de Delegados y el cual ha sido citado para el día de hoy en la noche, y será en esta sesión, en la cual pueden hacer valer sus derechos los Clubs, sin que le sean vulnerados como lo fué en la sesión de Directorio y seguramente se ha de abrir debate sobre este incidente, y esta autoridad con espíritu elevado y sereno, resolverá si el Directorio ha obrado de acuerdo con la reglamentación que debe regirse en todos los actos que ejecute.

El Directorio de la Asociación Santiago ha cometido un grave error al proceder como lo ha hecho; ha interpretado los Reglamentos de acuerdo con su criterio y a su antojo, y no ajustándose al espíritu y a la letra con que ellos fueron redactados, ha obrado con precipitación y ha desposeído de los justos derechos que tienen dos instituciones netamente nacionales, afiliadas a sus registros, la una, privándola de jugar al partido oficial que le correspondía y que de haber obtenido la victoria, hubiera sido para sus asociados motivo de íntimo orgullo y de satisfacción, porque habría derrotado a un equipo de indiscutibles méritos, suposición ésta bien fundada por cierto, por cuanto los antecedentes del Carioca así lo hacen pensar, y a otra, se le ha arrebatado toda opción al puesto de honor, después de haber jugado todos los partidos, sin que nadie tuviera que tacharle lo más mínimo de su magnífica actuación.

Por otra parte, el Santiago F. C. se siente orgulloso de la forma brillante y no igualada por ninguna institución congénere del país y quizá aún del Continente, con que se desempeñaron sus equipos en la temporada de 1924, le queda la íntima satisfacción de que el primer cuadro ha ocupado el segundo puesto en la Copa Chile, a un punto de diferencia del ganador, jugando todos sus partidos en la cancha, que su segundo equipo ha obtenido sin sufrir una sola derrota, la Copa Julio Pardo, que el tercero se ha adjudicado en la misma forma la Copa Miguel Blanco, y que el cuarto team ha ocupado también el segundo puesto en la Copa Pedro Pacheco.

Esta noche se efectuará la sesión de Consejo que mencionamos; ella ha sido convocada con el objeto de elegir un director en reemplazo del señor Romo, y tratar sobre la renuncia del secretario, pero esto no será motivo para que en ella se traten también los asuntos que los delegados consideren conveniente.

A fin de que esta noche se pueda abrir un debate amplio y se pueda también resolver otros asuntos que tenemos conocimiento serán presentados a la consideración del Consejo, por algunos señores delegados, hacemos un llamado a todos los representantes de las instituciones que pertenecen a los registros de la Asociación Santiago, para rogarles se sirvan concurrir a la sesión de esta noche, y puedan contribuir con sus opiniones, a dejar bien esclarecidos los hechos ocurridos, y tratar también sobre la norma de conducta que deben seguir el Directorio en lo sucesivo, si desean los que a él pertenecen, que puedan confiarse en sus procedimientos.—(Firmado) **Raúl E. García**, Presidente y delegado ante la Asociación del Santiago F. C.

GARAGE FORD CON VALLE VDA. — El Sábado próximo a las 3 P. M., en la cancha del Estadio Policial, se llevará a efecto el encuentro que anotamos, por la Serie Comercial, de la Asociación Santiago.

Los socios del Garage Ford, se reunirán en la tarde de hoy, a las 6 P. M. en San Miguel 142, para tomar diversos acuerdos con referencias a esta competencia.

ALMIRANTE SIMPSON F. C. — Esta institución se dirigirá el próximo Domingo a Maipú con el objeto de participar en un campeonato organizado por el San Juan de Chena. La partida será por el tren de 1 P. M.

PARTIDAS PARA EL DOMINGO 21

Guacolda v. Galvarino (final), cancha Magallanes. Hora: 10.30 A. M.; árbitro, señor Juvenal Galdames.

Wanderer II B. v. Peñarol II,; cancha, Magallanes; hora, 9.15 A. M.; árbitro, señor H. Arenas.

Director de cancha el directorio.

CONSTITUCION F. C. — El próximo Domingo iniciará este club su temporada de excursiones, habiéndose elegido uno de los pintorescos alrededores de Malloco para la primera de estas reuniones. La partida será en el tren de 8.30 A. M. de la Estación Central.

LIGA NACIONAL DE FOOTBALL —El directorio ha fijado para el próximo Sábado los siguientes encuentros oficiales por la serie comercial:

Vivente c. Mac Kay. — Partida final. — Cancha, Independencia. —Hora, 5. — Arbitro, señor F. Viveros. —Director, señor Dimas Muñoz.

—Vivent 2.o c. Mac Kay 2.o. — Cancha, Independencia; hora, 4. — Arbitro, señor L. Cáceres. — Directores, señores: Acuña y Muñoz.

MORNING STAR INFANTIL I v. LA CRUZ INFANTIL I. — Este interesante encuentro se efectuará el Domingo a las 10 A. M. en la cancha Magallanes, ante el árbitro señor R. Laval.

CONFEDERACION CHILENA DE DEPORTES

LA UNIFICACION DEL DEPORTE NACIONAL QUEDA A CARGO DE LOS SEÑORES HARNECKER Y DAVIDSON

El Consejo Directivo de esta institución se reunió antenoche bajo la presidencia del señor Alberto Davidson y con asistencia del secretario y tesorero y de los delegados señores Cariola y Muñoz, por la Federación de Fooball de Chile; Rojas y González, por la Unión Ciclista de Chile; Leotardo Matus, por la Federación de Regatas de Chile; Pedro Mussuet y J. Vial por la Federación Atlética de Chile; Renato Ibar, por la Federación de Esgrima de Chile; César Vergnasco, Juan J. Jiménez y Luis Pezoa, de la Federación de Excursionistas de Chile; y del director honorario, almirante señor **Arturo Fernández Vial**.

Después de leída y aprobada el acta de la sesión anterior, se dió lectura a la correspondencia internacional.

UNIFICACION DEL DEPORTE

El señor Davidson da cuenta de las reuniones que han celebrado los miembros designados por ambas Confederaciones jefes para unificar el deporte. Manifiesta que la Confederación Nacional ha conferido poderes amplios con este objeto al señor Luis Harnecker, para facilitar la acción de los delegados.

El señor Matus propuso el siguiente voto: "Considerando: 1.o que en el estatuto de la Federación Chilena aprobado por el Consejo de Estado, obliga a la entidad a designar su mesa directiva en la segunda quincena de Diciembre; y 2.o que la Confederación Chilena mantiene sus anhelos de ver unificado el deporte nacional, acuerda: Dar amplios poderes al señor Alberto Davidson para que en compañía del delegado con idénticas facultades designado por la Confederación Nacional, señor Luis Harnecker, unifiquen el deporte chileno. El señor Davidson conservará estos poderes hasta el 31 del presente mes, fecha en que reglamentariamente deberá convocarse a la elección del nuevo directorio".

Se resolvieron a continuación los otros asuntos de la tabla sobre los cuales daremos una reseña en una de nuestras próximas ediciones.

Confederación Nacional de Deportes

El Consejo se reunirá hoy a las 6 1|2 P. M., en la Secretaría.

Tabla: Campeonatos nacionales de natación;

Concursos hípicos;

Reformas de los Reglamentos.

Gimnástico F. C.

El 23 del presente es se efectuará en los salones del diario "El Mercurio" la junta general de socios; los señores socios que estén atrasados en sus cuotas deberán ponerse al día para tener derecho a voto en la elección del Directorio; el tesorero señor Martínez los atenderá en Pinto 1858.

El próximo Domingo deberán asistir los jugadores socios del I equipo, a la cancha de la U. D. Española a las 3 P. M., y los del II equipo en la mañana, a las 10 A. M., con el fin de jugar con el U. D. Española II.

Asociación de Foot-Ball de Santiago

El Consejo de esta colectividad está citado a sesión para hoy a las 8.45 P. M. en primera citación, y a las 9.15 P. M. en segunda, a fin de ocuparse de la renuncia presentada por el señor secretario.

Esta reunión se efectuará en la secretaría de la colectividad, Huérfanos 1062, tercer piso.

Liga Obrera de Foot-Ball

Para hoy a las 8 P. M. está citado extraordinariamente el directorio en "El Diario Ilustrado". Se encarece la asistencia a los delegados de los clubs Chile Atlético Constitución y Lyncoyán.

Liga Infantil de Foot-Ball

El Consejo de esta colectividad se reunirá hoy a las 8.30 P. M. en San Diego 188, para tratar las reformas reglamentarias. En esta sesión se reciben suscripciones para el campeonato de clausura de la primera división A. y B., que se efectuará el próximo Domingo a las 3 P. M. en la cancha San Miguel. La inscripción es gratis. El Guacolda debe acreditar nuevo delegado.

"Los Sports"

Este semanario nacional, con abundante material de lectura y numerosas fotografías de actualidad deportiva, será entregado al público hoy Viernes, a la hora de costumbre. El sumario es el siguiente:

Juan Rojas, el popular "Rojitas", que hizo un lucido match frente a Juan Lencinas. (Gran portada). — El IV campeonato de box, aficionado está en pleno desarrollo. — Mirada retrospectiva. — Los vencedores del Sábado. — Los que empataron (!) el Domingo. — Protestas justificadas, pero. . . — Un rasgo de Luis Correa. — Comentarios. — Los réferees del campeonato. — Cámpolo, el gigante del campeonato. — Absurdo. — El 5.o Campeonato Nacional de Atletismo se realiza en Buenos Aires. —Correspondencia especial para "Los Sports", de Carlos Pérez Correa. — La Primera y Segunda Ruedas del Campeonato Sur-Americano de Box. (Página central con fotografías especiales). — El raid Santiago-Buenos Aires-Santiago en Motocicletas. —El Santiago Rangers enfrenta al Gold Cross. — El vuelo del Zeppelin Z. R. 3 a través del Atlético. — Football y footballistas. — Una revista de gimnasia en la Escuela Normal N.o 2. — De Chillán. — La primera rueda del campeonato porteño de Six a Side. — El campeonato provincial de Tennis verificado en Valparaíso. — En la cancha del Valparaíso Polo Club se verificaré un encuentro entre entre santiaguinos y porteños. — Intercity footballístico entre las Compañías de Electricidad de Santiago y Valparaíso. — Los deportes en provincias. — El IV Campeonato Sur Americano de Box. — Vista general del Hippodrome Circo durante el match Usaveaga-Miguez.

La jira del Instituto de Educación Física

El primer cuadro de foot-ball del Instituto de Educación Física que actuó este año por la primera división de la Federación Universitaria de Deportes, ha preparado una excursión a la región Sur y austral del país, llegando hasta las islas de Chiloé.

Los excursionistas han obtenido grandes facilidades de transporte en los Ferrocarriles del Estado y para el alojamiento el Ministerio de Instrucción solicitó para los deportistas santiaguinos facilidades en los internados fiscales.

Si tomamos en cuenta los adelantos de Arellano, Urrejola, Arroyo, Veloso, etc., que han actuado con equipos extranjeros y seleccionados, estamos en situación de asegurar que los estudiantes tendrán en las ciudades australes una brillante actuación.

Con el fin de tomar los pasajes y de resolver los últimos preparativos para el viaje de mañana, se cita para hoy, a las 5 P. M., en el local de costumbre.

Asociación de Foot-Ball de Santiago

SERIE COMERCIAL

Partidas que deberán jugarse mañana en el Estadio Policial:

3 P. M.: Bally Ltda. v. Garage Ford. Arbitro, el señor O. Olivares.

4.15 P. M.: El Diario Ilustrado v. Carlos Mina. Arbitro, el señor M. Marzán.

5.30 P. M.: Matas v. Mueblería París. Arbitro, el señor E. Tessada.

En la cancha de la Escuela de Medicina (calle Panteón):

4.15 P. M.: Casa Andrey v. Molina Lackington. Arbitro, el señor F. Viveros.

Directores de turno:

En el Estadio Policial, el señor M. Marzán y en la cancha de la Escuela de Medicina, el señor R. Gálvez.

El lance Casa Gontault v. Fundición Las Rosas, ha quedado suspendido hasta una próxima fecha.

En memoria de don Miguel Schmidt

El próximo Domingo tendrá lugar la romería que llevará a efecto la Asociación Santiago, como un homenaje póstumo dedicado a la memoria de su ex-tesorero, don Miguel Schmidt.

Conocida por todos los deportistas ha sido la labor desarrollada por este abnegado e infatigable dirigente, que dedicó sus mejores días y sus horas de descanso, al progreso de la causa deportiva.

La decana que lo contó entre sus dirigentes, sabe muy bien cuanto trabajó el señor Schmidt por el engrandecimiento de la colectividad, y en general de todos los deportes. Por estas razones, el directorio confía que el acto en referencia constituya una verdadera exteriorización del sentimiento con que todos los deportistas han visto el prematuro desaparecimiento del señor Schmidt.

BASKET - BALL

ASOCIACION DE BASKET BALL DE SANTIAGO.—Para hoy, a las 11.50 A. M., están citados en la Redacción de "Los Sports", Teatinos 666, los equipos ganadores de la tercera y segunda división del presente año, el Brigada Central 1.o y Downe y 2.o, con el fin de tomarles una fotografía.

Deberán traer su uniforme.

También queda igualmente citado todo el Directorio.

Se encarece la asistencia y puntualidad en la hora.

CITACIONES

Centro Deportivo Claramunt y Cía. —Junta general para hoy a las 8 P. M. en Maule N.o 687.

General Borgoño F. C. — Junta general extraordinaria para hoy a las 9 P .M. en "El Mercurio".

Victoria de Chile F. C. — Junta general para hoy a las 8.30 P. M. en Av. Salvador, Pasaje Mujica 3.

Magallanes F. C. — Directorio para mañana a las 5.30 P. M. y a sesión de asamblea general a las 6 P. M. en su cancha, Independencia 1449.

Centro Sportivo Boston. — Junta general para hoy a las 8 P. M. en el local de costumbre.

Teniente Godoy Juvenil e Infantil F. C. — Junta general extraordinaria para hoy a las 8.30 P. M. en el local de costumbre.

COMO UNA PIEDRA MAS en la muralla que se ha venido levantando para defender al público contra la invasión de substitutos y falsificaciones provocada por la incomparable fama y el siempre creciente consumo de las legítimas Tabletas Bayer de Aspirina, se ha decidido darles el nombre de

BAYASPIRINA

el cual aparece ahora tanto en los tubos de vidrio como en las cajitas de cartón. Además, estas últimas van cerradas con el Sello de Garantía Bayer que es de color amarillo y lleva la Cruz Bayer.

Contribuya Ud. a expulsar del mercado las drogas peligrosas contra las cuales luchan sin descanso las Autoridades Sanitarias. Cuando quiera un tubo, no pida, "Tabletas Bayer de Aspirina," ni mucho menos, "Tabletas de Aspirina," sino BAYASPIRINA, y cuando quiera una dosis, no acepte nada que no sea un Sobre Bayer, el cual contiene dos tabletas de BAYASPIRINA, tan frescas y limpias como las que se venden en tubos.

CICLISMO

LAS CARRERAS DEL PROXIMO DOMINGO

HOY SE CERRARAN LAS INSCRIPCIONES

[illegible] fin a sus entrenamientos los corredores que participarán en las carreras ciclistas que se efectuarán el Domingo próximo en el Velódromo San Pablo, organizadas por el Club Ciclista Centenario.

Entre los participantes sobresalen Vidal del Valle y Bermejo, etc. etc.

A las 6 de la tarde de hoy, se cerrarán las inscripciones en el local de la secretaría de la Casa de los Ciclistas, Arturo Prat 514, taller ciclista de Francisco del Valle, Inés de Aguilera 1114, y en el Garage de Alejandro Vidal A., calle Maipú 280.

Después de esta hora no se aceptarán inscripciones por ningún motivo.

CRICKET

EL ENTRECIUDADES DEL DOMINGO PROXIMO — SANTIAGO CRICKET CLUB Y BRADEN CRICKET CLUB DE RANCAGUA

El Domingo se jugará en las canchas de Santiago Cricket Club, Avenida Bilbao, entre Seminario y Condell esta interesante partida. La contienda promete ser muy reñida por cuyo motivo las familias de la colonia británica se preparan para ir a presenciarla.

El juego empezará a las 10 A. M., para terminar en la tarde, a las 6 P. M. Se servirá un almuerzo en las mismas canchas. El Club de la Braden Copper Co., se fundó hace solamente dos años. Ha llevado una vida muy próspera y se encuentra en espléndido pie teniendo un "eleven" que puede hacer competencia con cualquier club de Chile.

ATLETISMO

LA CARRERA ASCENSION AL SAN CRISTOBAL

LAS INSCRIPCIONES QUEDARAN CERRADAS HOY

El Domingo se correrá la prueba pedestre ascensión al Cerro San Cristóbal, que organiza el Centro Deportivo Flamengo.

EL RECORRIDO

El recorrido es el siguiente: Partida cancha Escuela de Medicina. Avenida Panteón, siguiendo por Avenida La Paz costado Norte del Mapocho, Avenida Santa María, siguiendo al Cerro San Cristóbal, bajando por Pío IX, siguiendo por costado Norte Mapocho, Recoleta, una vuelta al Cerro Blanco, saliendo a Panteón llegando a la cancha dando una vuelta.

Habrá handicap de 8 1|2 minutos.

LOS PREMIOS

Han donado los estímulos que recibirán los vencedores, los deportistas, señores Luis Mandujano T., Luis Pezoa G., Justo Castro y O. Calderón.

LAS INSCRIPCIONES

A pedido de varias instituciones las inscripciones permanecerán abiertas hasta hoy, a las 9 P. M., fecha en que se reunirá el Directorio para resolver el handicap que dará a los corredores.

Entre los actuales inscritos figuran los atletas Madrid, Milla, Astorga y el porteño A. Peñalosa, que llegó segundo en la carrera Valparaíso_Casablanca.

CLAUSURA DE LA TEMPORADA

Con esta prueba, el Centro Flamengo clausura sus actividades deportivas. El Domingo después de la carrera se reunirán los socios en una quinta en donde se servirá un almuerzo; las adhesiones las recibe el señor Justo Castro en la Escuela de Medicina.

CLUB DEPORTIVO AMERICA. — Por un error apareció en una publicación hecha por este club, el campeón Floridor Castillo, figurando como miembro del América, cuand oen realidad lo es del antiguo Club Pietro Dorando.

FEDERACION ATLETICA DE CHILE. —Hoy, a las 7 P. M., se reunirá el nuevo Directorio en el local de la Secretaría, Huérfanos 1062, tercer piso, con el objeto de constituirse.

Deberán concurrir las siguientes personas: señores Héctor Arancibia Laso, Antonio Ibar, Jorge Vial, Héctor Gonsáles, y Roberto Sánchez.

En esta misma asamblea se fijará el programa de carrera para la temporada de 1925.

ROJELEYUN
AGRANDA Y HERMOSEA LOS OJOS

ACEITES Y GRASAS "BUFALO"
ENCONTRARA USTED EN LA MERCERIA DE
J. LUEJE & Cía.

PARA LOS NIÑOS
SESIONES GRATIS DE
BIOGRAFO
PELICULAS ESPECIALES
TODOS LOS DIAS
De 10 1|2 a 11 1|2 A. M.
De 4 1|2 a 5 1|2 P. M.

GLOBOS!
Repartición
— EL —
SABADO 20
— DE —
11 a 11½ A. M.

CASA MUZARD
NUESTRA GRAN EXPOSICION DE
JUGUETES
HA SIDO UN VERDADERO EXITO DE NUESTRAS RECLAMES
Tanto por la Gran Variedad de los Surtidos como por sus
Precios que son de verdadera baratura
— ULTIMOS DIAS —
de la Realización de Ropa Blanca, Vestidos de Niñitas y Delantales

Te Kandegama da premios.

ACEITE
DE
LINAZA
COCIDO GENUINO INGLES
EL ZORRO

MARCA REGISTRADA
Duncan, Fox y Cía.
BANDERA 533

PROTECTMOTOR STAYNEW

Consiste en un filtro especial para purificar el aire que va al carburador, reduciendo la cantidad de polvo y substancias que entran a los cilindros. Resulta un filtro sumamente útil para evitar la formación de hollín e impedir el prematuro desgaste del motor. Regula también la temperatura del aire y silencia los fogonazos del carburador.

ALGUNAS SOLUCIONES DE PROBLEMAS FRECUENTES

LOS DOLORES DE CABEZA DEL CONDUCTOR

Los dolores de cabeza cuando se maneja un automóvil, no es cosa rara. Las causas son numerosas, pero una de las más frecuentes y que menos se imagina es una pequeña pérdida en el caño de escape, pérdida que se hace camino dendentro del compartimiento del conductor. El gas carbónmonóxido que resulta de una combustión incompleta, es un veneno muy insidioso, pues su presencia no puede ser notada por el olor, aunque en el caso de una mezcla rica, el olor del combustible no quemado puede ser advertido. Un suave silbido o chisporroteo es, en general, un indicio que existe una junta que pierde lo cual se debe remediar inmediatamente. Si se sospecha de éstos se debe ventilar el compartimiento del conductor, abriendo un poco una puerta y levantando el panel superior del parabrisas, y si los síntomas del dolor de cabeza desaparecen, se puede entonces tener la seguridad de que se ha dado con la causa.

Los dolores de cabeza se producen frecuentemente debido al cansancio de la vista, especialmente cuando el sol está muy brillante o también debido a la tensión nerviosa que implican los viajes de largas distancias o la continua atención que requiere manejar en las calles de tráfico muy intenso. Un sombrero muy apretado produce también, casi con seguridad, un dolor de cabeza; lo mismo ocurrirá si se usan ropas muy apretadas, especialmente a rededor del cuello, debido a la presión sobre las venas que van y vienen del cerebro.

LAS RUEDAS RUDD

El rodado que reina esta temporada es el llamado "disco". Los neumáticos Balloon, que han entrado con tanto éxito en el mundo automovilístico, favorecen enormemente la aceptación de las ruedas del tipo de "disco" y ésta va modificándose, embelleciéndose, de manera que su aplicación resulta conveniente y práctica. Hasta en los coches de precio módico, las ruedas de discos convencieron, y se ha llegado a modificaciones sumamente interesantes. Una de éstas es el tambor del freno, que está metido en la rueda misma, dándole un aspecto bonito y consiguiendo al propio tiempo más eficacia de resistencia en los frenos. Publicamos un tipo de rueda de disco Budd, con el tambor del freno como se fabrica ahora.

EL AUTOMOVIL CLUB DE ITALIA PROPONE LA ORGANIZACION DE UN CAMPEONATO DEL MUNDO

Indianópolis - Montlhery - Monza, son la base de la nueva organización mundial

L'Auto, un gran cotidiano deportivo de París, desde tiempo atrás hablaba de un Campeonato automovilístico del mundo, proyectando las reglamentaciones más modernistas del momento. La idea había hecho ya mucho camino, y debía encontrar, entre los factores del automovilismo una base sólida. Fué Italia quien tomó el asunto por su cuenta. Descartada la posibilidad de correr un Campeonato del mundo en Norte América, las fábricas de automóviles han aceptado con entusiasmo el ofrecimiento hecho por el Automóvil Club de Italia. La base del proyecto de la importante institución italiana, es la siguiente: En 1925, se han de correr el Gran Premio de Francia que se efectuará sobre el autódromo de Montlhery, el Gran Premio de Italia que se corre en Setiembre en Monza. Se presume que los corredores y las casas interesadas han de participar en estas carreras que tienen carácter internacional y que suelen reunir al start los mejores hombres y las máquinas más estudiadas para altas velocidades y máxima resistencia.

Con esta base, el Automóvil Club de Italia exige para entrar en la clasificación del Campeonato del mundo que un corredor o una casa, debe participar por lo menos en dos de estas pruebas que son clásicas. Se hará una clasificación y la casa que gane una carrera tendrá un punto, la que se clasifique segunda tendrá dos, la tercera tres. Tendrán tres puntos tambien las casas que se clasifiquen después del tercer puesto, y contará con cuatro la casa que no termine dichas carreras.

Después de corrido el gran Premio de Italia, que se efectúa el 6 de Setiembre en Monza, se hará la suma de los puntos conseguidos por cada casa, y quien tenga el menor número será el campeón del mundo por la temporada.

Los premios, naturalmente, han sido objeto tambien de estudio, y se ha llegado a establecer una base excelente para las casas y para los corredores.

La casa que ganará el Campeonato, recibirá un trofeo de alto valor y 50 mil liras, el corredor que habrá guiado la máquina de la casa ganadora, recibirá tambien 20 mil liras.

La fórmula para las carreras que cuentan en la clasificación del Campeonato del mundo es igual para todos. Tanto en Indianópolis, como en París y en Milán, se correrá el año próximo con máquinas de dos litros de cilindrada, con un peso mínimo de 650 kgs.

Se ha buscado tambien tres pruebas cuyo valor deportivo y técnico respondan a las exigencias lógicas de un Campeonato del mundo.

Y en este sentido, puede decirse que el Automóvil Club de Italia, ha elegido con justicia sus carreras. El Gran Premio de Indianápolis, es considerado, desde muchos años, como el Campeonato de América, y sobre la pista de Indianápolis han pasado y siguen actuando todas las glorias del volante.

El Gran Premio de Francia, otra competición cuya historia es notoria. En la próxima temporada este Gran Premio ha de disputarse sobre el nuevo autódromo de Montlhery y debe representar desde ya un acontecimiento de carácter mundial. La nueva pista parisiense es de dos mil quinientos metros con virajes muy levantados, que permiten la realización de altas velocidades.

Superfluo es decir que el Gran Premio de Italia, representa para los automovilistas del mundo entero una prueba magnífica. La organización automovilística italiana ha llegado, tras años y años de trabajo, a una perfección que todos reconocen. Por otra parte, el autódromo de Monza ha sido ya consagrado, y sus grandes premios constituyen manifestaciones de carácter clásico.

Todos estos acontecimientos han sido tomados en cuenta por el Automóvil Club de Italia y se ha tenido presente que América, Francia e Italia son también las tres naciones que con más entusiasmo y fe han dado su obra para el progreso de la mecánica automovilística del mundo. No se ha olvidado que los fabricantes de las tres partes citadas son los que participan siempre en las grandes carreras y los que, hasta la fecha, han conseguido más triunfos.

Para completar el proyecto los dirigentes italianos aseguran desde ya la participación de un team de corredores italianos, para el Gran Premio de Indianápolis, y por su parte, Norte América mandará a Europa varios de sus corredores y... lógicamente, sus máquinas.

De este modo, tendremos para el año próximo un intercambio de volantes, y fácil es comprender que las grandes carreras de Francia, Italia, España e Inglaterra, ganarán en interés, con la participación de estos ases.

Para completar su obra el Automóvil Club de Italia, anuncia que para 1926 habrá que incluir en las pruebas clásicas, el Gran Premio de España, siempre que se corra antes del mes de Setiembre.

La prensa del Viejo Mundo comenta ahora el nuevo proyecto para el campeonato del mundo y declara que las actividades automovilísticas italianas son maravillosas, porque Italia fué la primera nación europea en construir un autódromo de diez kilómetros; fué la primera en crear el Gran Premio de Europa, y es la primera en organizar el primer Campeonato del mundo.

GATO WEED TIPO DE CADENA

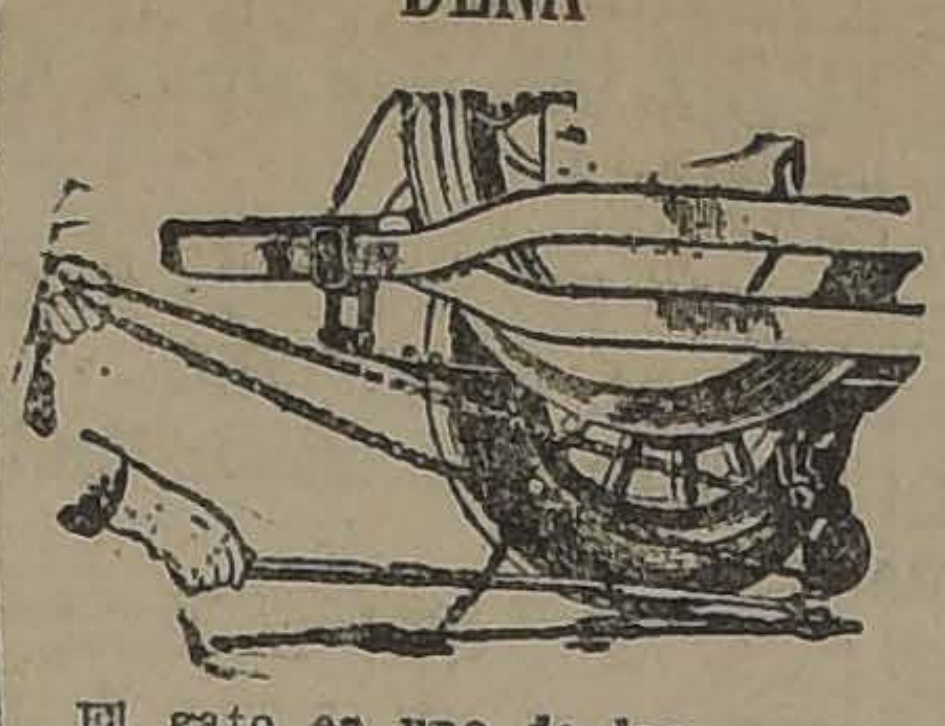

El gato es uno de los accesorios más útiles sobre nuestros caminos. No sirve sólo par cambiar las gomas, sino para salvar los pantanos... Damos unas características del nuevo gato Weed. Es práctico ante todo por su mango de extensión, el cual facilita el colocarlo en cualquier punto conveniente debajo del coche. Cuando no se usa el mango de extensión, se pliega. Tiene cojinetes de bolas de empuje y engranajes de adecuado diámetro para suavizar su funcionamiento. Los engranajes y la rueda dentada de la cadena están protegidos por una cubierta de acero estampado. La cadena tiene una gruesa capa para evitar el enmohecimiento y el gato completo resiste más de una tonelada. Se frabrica en tipo de 8-10-12 pulgadas.

EL ESTA

En muchos coches el carb
extrae la nafta de un estanque
llar montado en la parte de at
tablero. Algunas veces este
que deja de funcionar, pued
dividir los síntomas de esta fa
dos clases. Una de ellas es cua
motor recibe evidentemen
cla muy rica, saliendo
del caño de escape, com
si el flotante del carbura
ra un agujero y el nivel
muy alto. La causa de esto
la válvula de resorte del va
al vacío se pega. Esto ocurre
mente muy pocas veces, pues
tal caso se presenta, se nece
sarmar el estanque, cosa que
hacer con sumo cuidado, para
truir la fina arandela que se
tra entre la parte superior
tanque y la cámara principal
chapeleta que cubre la vál
limpia bien, con toda probabi
habrá curado el mal. Otr
muy común de las fallas de fu
miento del estanque al vacío
a partículas de suciedad que
pequeño filtro de gasa que
cuentra precisamente debajo
entrada del caño que viene
tanque principal con lo que
da de nafta se hace muy re
dando así origen a una defe
motor. Si el estanque prin
llena con nafta procedente d
se encontrará muy a menud
este pequeño filtro se ha ob
parcialmente con pedacitos de
ra de las latas. Siempre que el
rador sea alimentado por un
que al vacío, es de la mayor
portancia que exista un pequeñ
jero de ventilación en la tapa
estanque principal. Si éste
rrado, debido a la acumulac
suciedad o barro, existe el ries
pecialmente cuando el estanque
cipal está casi vacío, de que
cío creado deteriora los la
estanque.

¡QUÉ RICO..! CIGARRILLOS
HABANITOS
60 c.

Te Kandegan da premios

Maderas de Roble Pellín

Nueva producción en los largos de 4 1|2, 5, 6 varas, 6 y 7 metros.
Atiendo rápidamente pedidos por carros y ventas por partidas en tierra.
FERNANDO GARCIA G.
ESTACION RARI-RUCA

SEÑORES: AUTOMOVILISTAS, AGRICULTORES E INDUSTRIALES
NO MAS REPUESTOS A SUS MAQUINARIAS
Manden los gastados y quebrados a las
Soldaduras Eléctricas
DE LUIS SOLAR BISQUETT
ROSAS 1478
entre Amunátegui y San Martín

PARA TODA CLASE DE ALUMBRADO
"PHILIPS"
ES LA LAMPARILLA QUE NO TIENE RIVAL
Por su hermosa luz, duración y economía.
EN VENTA EN TODAS LAS CASAS DEL RAMO
IMPORTADORES
MORRISON & Co. - SANTIAGO

COMPRE UN FORD A ESCOBAR
CATEDRAL 1037

Vendo Casa
PRECIO: $ 105,000
Deuda Caja: $ 70,000
SANTO DOMINGO. — Dos pisos independientes, 6 meses de uso, 7 piezas, fuera de servicios y hall, cada casa, 2 patios. Estucada, imitación piedra, 10 x 26.
Alberto Santelices F.,
AGUSTINAS 1156

TURF

BREVES COMENTARIOS A LAS CARRERAS DEL DOMINGO EN EL CLUB HIPICO

Sirve de base a la reunión el clásico handicap Agustín R. Edwards, en que han conservado su anotación nueve animales handicapeados entre 59 y 46 kilos.

Almodovar, que por su carrera en "La Copa", parece estar volviendo, la pareja del Limited, compuesta de Halagüeña y Bricole, Metternich y Chevrolet, parece que son las cartas más recomendables.

Inicia la reunión un handicap sobre 1,500 metros, en que Weyler y Capitolio son los únicos animales que deben ser tomados en cuenta, pues los cuatro restantes que participarán, es bien poco lo que valen.

A Marly se le presenta una buena oportunidad para salir de perdedores por fin en la segunda carrera. Sus enemigos más dignos de crédito son Evohé y Garete.

Un numeroso y modesto lote será el que participe en los 1,100 metros de la tercera carrera. Por sus últimas carreras, parecen ser las mejores cartas Otumba, Clac, Tritón, Shocking y Fiolidina.

A un match entre Almoneda y Jalea debe estar circunscrito el Premio Umbría, que ocupa el cuarto lugar en el programa.

El Premio Un Named, sobre 1,100 metros, se presenta bastante indicado para Monza, que en tan buena forma se impuso el Domingo último. Sus enemigos más serios los encontramos en Bandazo y Azpeitía.

Después del clásico se disputará una prueba condicional sobre 1,400 metros, en que presente Canción a 40 kilos no vemos qué pretensión puedan tener los inscritos.

Clausura la reunión el Premio Uruguay sobre 1,600 metros, en que Predilecta, Iradier, Turista y Picazón son los que vemos mejor colocados en el handicap.

PROBABLES MONTAS Y COMPETIDORES PARA LAS CARRERAS DEL DOMINGO EN EL CLUB HIPICO

1.a CARRERA. — 1,500 METROS
Weyler 59, N. Ramires.
Capitolio 56, S. Villanueva.
Hyrcanie 54, Alf. Silva
Garete 51, N. N.
Libinock 50, C. Guerra.
Yumbel 49, R. Hernándes.
2.a CARRERA. — 1,400 METROS
Calderón 56, P. P. Quesada.
Castor 56, R. Ubilla.
Evohé 56, E. Rebolledo.
Garete 56, N. N.
Honinton 56, N. Ramires.
Kepí 56, A. Molina.
Marly 56, M. Vera.
Kasaba 54, Alf. Silva.
Palisandra 54, S. Villanueva.
Straw 54, L. Gonzáles.
Zona Seca 54, J. Vergara.
3.a CARRERA. — 1100 METROS
Otumba 58, A. Molina.
Clac 56, M. J. Silva.
César Borgia 53, N. Ramires.
Fiolidina 53, R. Ubilla.
Fiero 52, J. Vergara.
Petite Chose 52, G. Lira.
Bellorita 51, H. Ramires.
Tritón 50, P. Olguín.
Shoking 48, Alf. Silva.
Eclipse 57, C. Santander.
M. Bovary 47, L. Morgado.
Banderolo 46, C. Guerra.
Huérfanita 43, J. Juajarda.
Yacaré 43 P. Silva.
Güira 41, J. Pinto.
4.a CARRERA. — 1,6[illegible] METROS
Almoneda 58, A. Molina.
Modorra 56, M. Vera.
Straggler 56, S. Villanueva.
Torreón 55, E. Carrillo.
Jalea 53, M. Núñes.
Tacabaya 53, N. Ramires.
5.a CARRERA. — 1,100 METROS
Kadijan 58, N. N.
Doddy 56, J. Vergara.
Bandazo 55, A. Molina.
Porciúncula 55, N. N.
Monza 53, H. Ramires.
Apático 5, M. Núñes.
General Prim 52, Alf. Sivla.
Ja Ja 52, C. Santander.
Sovietitas 52, F. Fernándes.
Juglar 51, C. Guerra.
Gomalaca 50, M. J. Silva.
Azpeitia 49, E. Rebolledo.
Grenoble 48, R. Hernándes.
Lloyd George 48, P. Silva.
Lon 58, no corre.
Villapín 48, G. Lira.
Pinturera 47, no corre.
Joselito 45, J. Pinto.
6.a CARRERA (clásica) 2,400 Mts.
Almodovar 59, A. Molina.
Joy Bird 57, H. Ramires.
Chevrolet 53 J. Vergara.
Risa Loca 53 R. Ubilla.
Halagueña 52, E. Rebolledo.
Bricole 48, C. Guerra.
Metternich 50, N. Ramires.
Jaramago 46, Alf. Silva.
Lacierva 46, J. Osorio.
7.a CARRERA. — 1,400 METROS
Billy White 58, A. Sánches.
Azpeitia 50, E. Rebolledo.
Iveline 48, N. N.
Goudolero 42, C. Guerra.
Canción 40, N. N.
Dax 40, no corre.
Joselito 40, J. Carrasco.
Yumbel 40, no corre.
8.a CARRERA. — 1,600 METROS
Predilecta 58, J. Vergara.
Iradier 52, N. Ramírez.
Matango 51, R. Ubilla.
Turista 49, C. Pombet.
Panfarrona 48, J. Pinto
Adriático 47, L. A. Zamora.
Matorral 57, C. Guajardo.
Picazón 45, P. Silva.
Zomol 45, A. Nieto.
Modorra 40, A. Gutiérres.

LOS TRABAJOS EFECTUADOS EN LA MAÑANA DE AYER EL CLUB HIPICO

PISTA DE ARENA

Halagüeña,
montada por E. Rebolledo, atropelló 700 metros en 45 2|5; completó la vuelta suave, repitió igual distancia en 48.

Greetings
montado por un aprendiz, pasó al carrerón una vuelta en 2.24.

Pumarino
montado por C. Guerra, trabajó 1,800 metros en 2.5.

Kasaba
montada por R. Olave, y Lea por G. Martínez, pasaron 1,000 metros en 1.7 2|5, llegando iguales.

Jaramago
montado por Alf. Silva, pasó una vuelta en 2.15 3|5.

Bric a Brac
montado por C. Guerra, movió 500 metros en 33 2|5; después de un descanso repitió igual distancia en 33 dos quintos.

Humorada
conducida por L. Gonzáles, largó 1,400 metros en 1.34.

Weyler
montado por N. Ramires, pasó 800 metros en 56; después de un descanso repitió 700 metros en 46 3|5.

Ispahan
montado por un aprendiz, pasó una vuelta en 2.23 2|5.

Tacalaya
manejada por N. Ramires, atropelló 800 metros en [illegible]; después de un descanso repitió igual distan
53 2|5.

Bandaso
montado por C. Guerra, pas
metros fuerte en 50 2|5.

Kansas
montado por un aprendiz, pas
vuelat en 2.18 2|5.

Yumbel
montado por un aprendiz,
700 metros en 49; después
descanso repitió igual distan
47.

Juglar
montado por L. A. Huerta,
600 metros en 39 4|5.

Bellorita
montada por un aprendiz, mo
metros en 30 2|5.

Libinock
montado por L. A. Huerta,
lló 700 metros en 46 1|5.

Modorra y Kepí
montados por aprendices,
1,400 metros en 1 38 1|5,
iguales.

Yorokee
montado por H. Pérez, trabaj
metros; en los últimos 1,000
marcó 1.49.

Iveline
montada por un aprendiz,
700 metros en 46 3|5.

Iradier
montado por N. Ramires,
metros en 56; después de
descanso repitió la misma dist
58.

BREVES COMENTARIOS A LAS CARRERAS DEL DOM EN EL HIPODROMO CHILE

De relativo interés es el programa que para la mañana del Domingo nos ofrece el Hipódromo de La Palma.

Se inaugura la reunión con un steeplechase sin interés en que Young Fellow debe batir a su único rival, que es Nocivo.

Entre Picaronera, Yumbel, Justiciero y Xois debe buscarse el ganador de la 2.a carrera sobre 1,400 metros, destinada para 4 años y más no ganadores.

Por las carreras corridas nos parece que el vencedor de los 1,200 metros del premio Neuquén no debe salir de Calli-hue, Zizañero, Ediths y Ravachol.

Bonita carrera es el handicap sobre 900 metros para tres años ganadores, pues tienen gran
Lloyd George, Petite Chose,
tista, Zan y Eliane.

El 5.o lugar en el progra
ocupa el premio Nogales, sobr
metros donde Pichardín deb
con los honores de la cot
Lleva serios rivales en Ellita,
y Apático.

Bastante ordinario es el
disputará los 1,200 metros
de ganar, como ser Colorado
ro, Compadrito, Fiero o Bande

La mañana hípica se clausu
el premio Nilahue sobre 1,2
tros, en que nos parece que la
jores cartas son Papirote,
Borgia y Marcola.

PROBABLES MONTAS Y COMPETIDORES PARA LAS CARRERAS DEL PROXIMO DOMINGO EN EL HIPODROMO CHI

1.a CARRERA — 3,400 METROS
Young Fellow, 70, C. Miranda.
Nocivo, 69, S. Rojas.
2.a CARRERA — 1.400 METROS
Alcaidesa, 59, N. N.
Tendal, 59, F. Quiroz.
Glaor, 55, C. Santelices.
Midinette, 51, L. A. Jerez
Yumb[illegible] R. Olave.
Cerdal, 46, N. Ramírez.
Justiciero, 46, C. Guerra.
Kosmos, 46, M. Zúñiga.
Picaronera, 42, J. Osorio.
Xois, 40, J. Pinto.
3.a CARRERA — 1,200 METROS
Kim, [illegible] Rebolledo
Carabinero, 55, S. Villanueva.
Zambombo, 55, P. Silva.
Rav[illegible] 4 C. Pombet.
Sin Pensar, 54, A. Sánchez.
Jineta, 54, G. Lira.
La [illegible] 3, V. Fernández.
Zumacal, 53, M. J. Silva.
Brother, 52, C. Santander.
Krasure, 52, Alf. Silva.
Ediths, 51, N. N.
Idria, 50, L. A. Zúñiga.
Dagmar, 50, J. Osorio.
Zizañero, 41, R. Ubilla.
Calli-hue, 47, N. N.
Sangra, 44, N. N.
4.a CARRERA — 900 METROS
Kamarad, 58, L. A. Zúñiga.
Lloyd George, 55, J. Guajardo
Petite Chose, 54 Alf. Silva
Sovietista, 53, V. Fernándes
Zan, 53, R. Ubilla
Villapín, 52, M. Zúñiga
Tritón, 48, P. Olguín
Eliane, 47, A. Sánches
Jacobino, 45, J. Pinto
5.a CARRERA — 1,200 ME
Alasás, 51, R. Ubilla
Pichardín, 50, M. Zúñiga
Apático, 46, C. Santelices
Ellita, 48, P. Silva
Jarana, 45, A. Sánches
Poruña, 44, J. Pinto
Clac, 43, C. Guerra
Monleone, 42, J. Osorio
6.a CARRERA — 1,200 ME
Fiero, 58, R. Hernándes
Tarnopol, 56, J. Pinto
Taglioni, 54 A. Sánches
Mme Bovary, 53, E. Su
Colo[illegible] 53 M Z
Banderolo, 52, N. N.
Compadrito, 51, C. Santan
Morgiana 49, J. Osorio.
Maravedí, 49, Alf. Silva
Güira, 47, C Santelices.
Gran Liga, 45, M. J. Silva
Brasilera, 42, L. Fuentes.
7.a CARRERA — 1.200 ME
General Prim 57, C. San
Papirote, 56, C. Pombet
Zan, 54, R. Ubilla
Pinturera, 52, P. Rebolledo
Gordiano, 51, L. A. Jeres
César Borgia 50, Alf Silva
Fiolidina, 50, R. Hernándes
Marcola 47, J Osorio
Tritón 47, C. Guerra
Márida 45, N N.

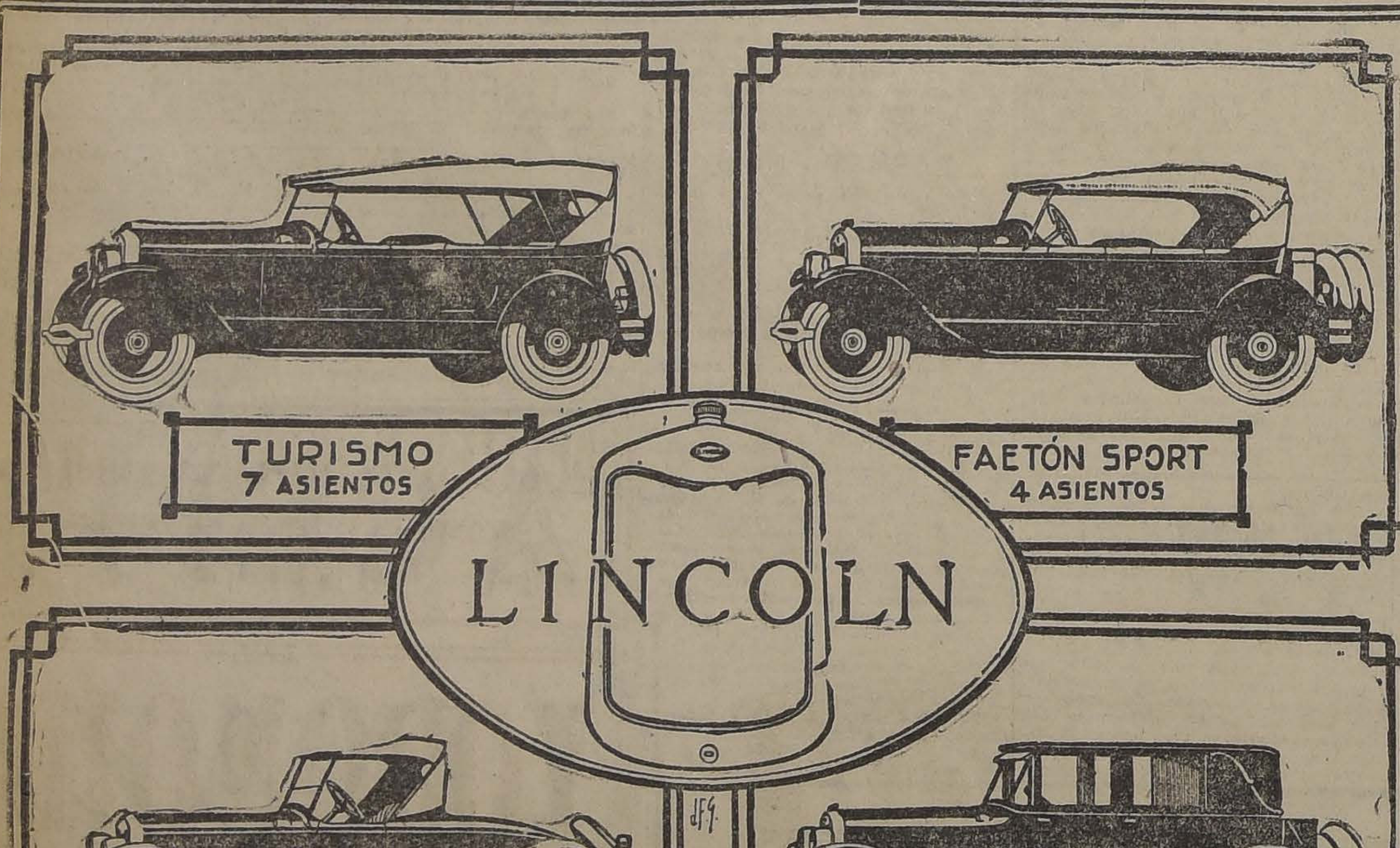

TURISMO 7 ASIENTOS
FAETÓN SPORT 4 ASIENTOS
LINCOLN
ROADSTER 2 ASIENTOS
BERLINA 4 ASIENTOS
Si usted es persona de fortuna
compre un Automóvil
QUE SEA EL VERDADERO EXPONENTE DE SU POSICION SOCIAL Y ECONOMICA
EL LINCOLN
Precios desde $ 55,000 hasta $ 95,000
LINCOLN MOTOR COMPANY
División de Ford Motor Company
EXPOSICION 1240
SANTIAGO

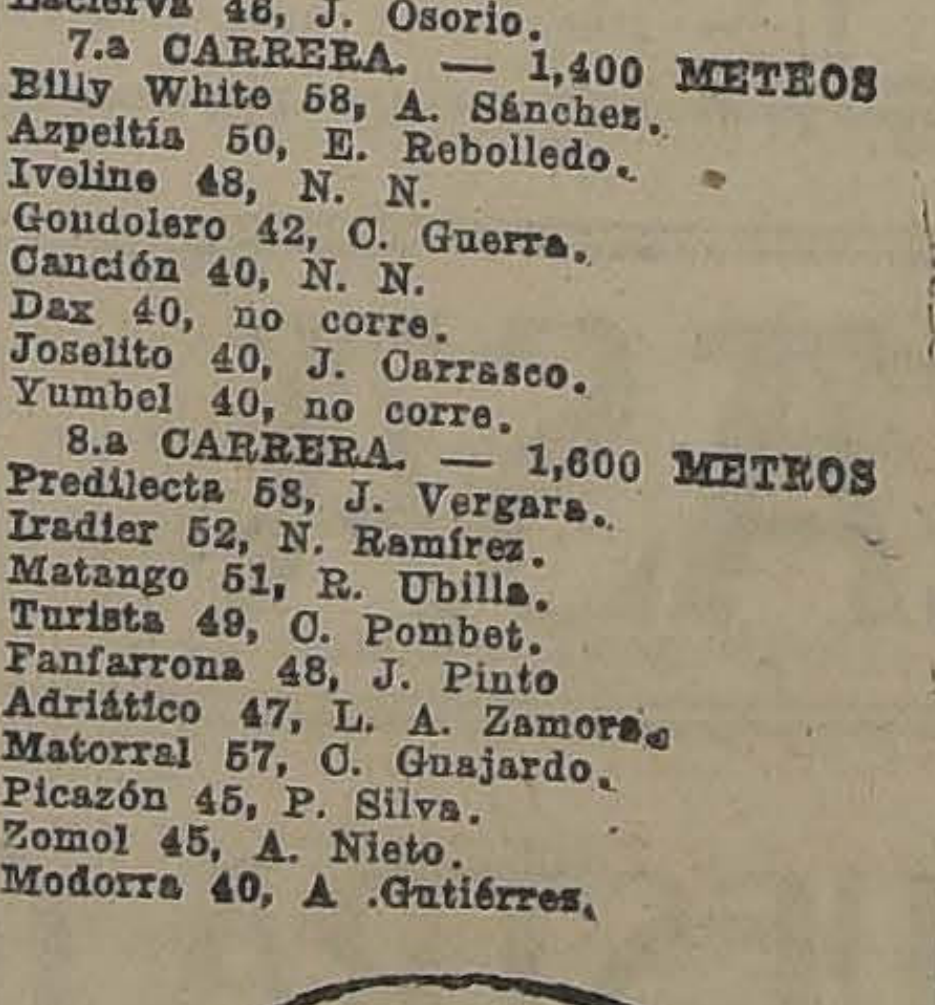

0.40 Cts.
ASIA

RAULI
PARA PISO, 1x4 1|2 MACH. A $ 1.60 c|u. SE REALIZA
BARRACA Y FABRICA
"LA REPUBLICA"
DOMEYKO 2354
D-19

Gray
Motor Corporation Detroit
AUTOMOVIL

CONTESTANDO UN ACUERDO DE CIERTOS DIRECTORES DE LA ASOCIACION DE CHAUFFEURS DE AUTOBUSES, A RAIZ DE LA CONFERENCIA DEL RODADO

por LUIS AYALA P.
Presidente de la Convención

Muy a pesar mío, como presidente de la Convención del Rodado inaugurada el Domingo próximo pasado en el local de los Tranviarios, que como se sabe fué auspiciada por la Asociación de Choferes de los Autobuses; me veo en la obligación de explicar las cosas tal cual pasaron, a raíz de unos acuerdos publicados por **seis** directores de la Asociación de Choferes, de los dieciocho que la componen.

Se dice en la aludida publicación que el voto publicado en los diarios sobre la prisión del señor Pedro León Ugalde, los capitanes Plaza y Villouta y el primero Pinto, no fué tomado por la Convención, sino que a petición del delegado de la Asociación de Choferes se dejó para segunda discusión.

Como presidente de esa Convención repito, no puedo aceptar que se propalen por ciertas personas cosas completamente fuera de la verdad, pues ello significaría aceptar que la mesa directiva de esta Convención y en especial su presidente tergiversaran los acuerdos con segundas intenciones y como este ambiente que se me ha querido producir, jamás, jamás, repito, ha germinado ni germinará en mi persona, derivado de esto vengo en poner las cosas en su lugar con respecto a este acuerdo aludido por algunos señores directores de la Asociación de Choferes. Las cosas pasaron así:

En la tabla presentada por la Asociación, como propiciadora de esta Convención, se llegó al punto de las prisiones por cuestiones sociales, inclusive la prisión del señor Pedro León Ugalde y como este señor en sus tiempos fué leader de los choferes en general, este punto encontró ambiente en la Convención, sobre todo existiendo la creencia de que el señor Ugalde ha sido detenido por su valentía en la Cámara de Diputados a raíz del movimiento militar de Setiembre y también por sus claridades dichas a cada reunión de los obreros, donde concurrían los señores militares a ofrecer prebendas de toda especie, derivado de ésto, como digo, había ambiente favorable para protestar por la prisión del señor Ugalde; pero un señor asambleísta y otro señor delegado manifestaron su opinión de que se debía incluir en esa protesta al capitán Plaza y Villouta y al primero Pinto, alegando que el primero de los nombrados ha sido siempre un fiel amigo de la clase obrera, en especial en las minas de El Teniente y Lota, y así en todas partes donde había actuado en calidad de militar.

Esto produjo en la sala cierta disparidad de opinión, **por lo que yo como presidente**, no el señor delegado de la Asociación, propuse que este asunto fuese enviado a comisión, siendo nombrados para ella, los señores Miranda y Morales; terminado este asunto se siguió el curso de la tabla, acordándose casi al final de la sesión, que la próxima reunión se efectuará el Domingo 21, a raíz de la cual se volvió al tapete de la discusión el asunto de las protestas por prisiones sociales. Alguien propuso un voto a la mesa, **que hizo suyo el delegado de la Asociación de Choferes de Autobuses**, en vista de que nó sería prudente estudiar este punto el próximo Domingo, pues habría ya perdido su oportunidad.

Consultada la sala sobre este asunto si se volvía a discutir, algunos delegados manifestaron que no se oponían, siempre que los miembros que componían la comisión no se manifestasen agraviados. Consultados éstos, el señor Morales estuvo de acuerdo. El señor Miranda se había retirado de la sala; en vista de que el delegado de la Asociación hizo suyo el voto aludido, los demás delegados no tuvimos inconveniente en dar por aprobado el voto que conoció la luz pública y que tantas protestas ha originado a los **seis directores** de la Asociación.

Esta es la verdad de los hechos como acontecieron. Luego después se pretende echar la culpa a la mesa directiva de la Convención de haber publicado un asunto que no ha sido acuerdo; no hay derecho para ello y esto no puedo dejarlo pasar sin exponer la verdad de las cosas.

En lo que les encontraría razón a los señores directores aludidos es de que ellos pidan explicaciones a sus delegados en una sesión, ya sea de directorio o junta general; pero no se venga a echar los cargos a quienes no los tienen.

A raíz de esto se me ocurre que les está pasando a los señores directores de la Asociación, lo que le pasó a aquel artista del cuento, que empezó su gran obra maestra de pintura y cuando hubo figurado la cara de élla, se asustó de su propio trabajo, terminando por romper su gran obra maestra; pueda que después de todo esto la sangre no llegue al río y vuelva la calma, pueda que los camaradas de la Asociación de Choferes de Autobuses no hagan lo del pintor aludido, estos son mis deseos.

L. A. P

LA ASOCIACION DE CHAUFFEURS DE AUTOBUSES HACE UNA ACLARACION A RAIZ DE SU ENTREVISTA DE ANTEAYER CON EL SEÑOR INTENDENTE MUNICIPAL

(Publicación oficial)

En la prensa de ayer aparece una información, de la cual se desprende que el Directorio de la Asociación de Chauffeurs de Autobuses, se presentó donde el señor Intendente Municipal, señor Dososo Urmeneta, a pedir la separación definitiva del jefe del Tránsito, Oscar Iribarren y que si esto no lo hacía iríamos a un paro general.

Sobre este respecto debemos aclarar la situación tal cual pasó: El Directorio de la Asociación de Chauffeurs de Autobuses, en conocimiento de que cumplido el plazo legal que se le concedió al jefe del Tránsito, Oscar Iribarren; consideró prudente dirigirse al señor Intendente Municipal a objeto de saludarlo y exponerle el descontento general que existe en el gremio con respecto a la actuación del aludido jefe del tránsito; y que la vuelta de este señor a su puesto podría encerrar un peligro para la ciudad, lo que nosotros tratamos de evitar a toda costa. El señor Intendente nos recibió galantemente, y a nuestras observaciones nos manifestó que nos estábamos poniendo un parche antes que se produjera la herida y luego agregó que nuestras observaciones encerraban la amenaza de un paro general y que él también podría declarar un paro de todas las oficinas municipales a raíz de nuestras observaciones; en esta misma conversación nos manifestó el señor Intendente, que si Iribarren salía absuelto en el sumario que se lleva a efecto, él lo haría volver a su puesto, a lo que contestó la comisión que el gremio no aceptaba como jefe del tránsito a este señor, fuese cual fuese el resultado del sumario; pues este caballero vuelto a su puesto ordenaría toda clase de injusticias para vengarse del sumario en que lo sometimos. Por lo demás en la conciencia de todos los chauffeurs de la capital está gravado como nefasto y hombre malo el nombre de Oscar Irribarren.

Por otra parte existe y nadie lo puede desmentir el siguiente detalle que se efectuó en la sala del señor Intendente a raíz de una de las numerosas acusaciones concretas que se pueden hacer a Oscar Iribarren.

Cuando el señor Molina Herrera, manifestó ante la junta de vecinos allí reunida junto con la comisión de esta Asociación, el cargo concreto, de esta acusación, el señor Aldunate preguntó al señor Irribarren, qué contestaba a esta acusación, este señor sólo se limitó a contestar agachando la cabeza... ¡Qué voy a decir yo señor! El doctor Aldunate, en un rasgo que le honra increpó al señor Irribarren con las siguientes palabras: Está usted entónces convicto y confeso del delito que se le acusa... Volviendo el señor aludido a guardar silencio. El señor Intendente Municipal, que parece defender a toda costa a Irribarren, manifestó que a este hecho se debía seguir un sumario administrativo; lejos de pedirle su renuncia, con lo que se pretende, según nuestro pensamiento echarle tierra a este asunto que es de suma gravedad y que acarrea un serio perjuicio a un numeroso gremio.

Con esto queremos explicar claramente que la comisión que se acercó anteayer donde el señor Intendente Municipal, no fué directamente a emplazarlo con un paro general, sino a manifestar el descontento del gremio. Pues en todo caso no somos los dirigentes los que acordamos los paros generales, sino que lo son las asambleas amplias; para cuyo efecto se reunirá esta noche el gremio en general y tratar detenidamente este punto.—(Firmadso).—Francisco Duarte, presidente. — Oscar Lobos, vicepresidente.— Fco. Molina, secretario.

CREMA FLORALISIA
LIMPIA SUAVIZA CURA

MAESTRANZA DEL EJERCITO
OFICINA ALAMEDA

Con motivo del Balance Anual de las Fábricas y Maestranzas del Ejército y a fin de descongestionar los Almacenes de Stock del Establecimiento, desde esta fecha se pondrá a la venta al público, en esta oficina Alameda, una infinidad de artículos rebajados en un 20% sobre los precios de lista. Marca esto una buena oportunidad para los interesados a la vez que servirá de propaganda de las variadas manufacturas de estas fábricas. El Domingo próximo publicaremos en este mismo diario UNA PAGINA COMPLETA CON LA LISTA Y PRECIOS, de lo que ofrecemos en esta ocasión, pues tenemos existencia de todos los productos que elabora la Maestranza en sus talleres de: Mecánica, Electricidad, Optica, Fundición, Herrería, Talabartería, Imprenta, Cartonaje, Encuadernación, Laminación, Estampado de Bronce, Cobre, Plomo, Carpintería, Carrocería, Modelaje.

La venta con precios rebajados rige desde hoy. Se atenderá al público en esta oficina, desde las 8 de la mañana hasta las 11 de la noche, sin interrupción.

GUSTAVO DUEÑAS
Agente Comercial Autorizado de las FABRICAS Y MAESTRANZAS DEL EJERCITO
1559 - AV. DELICIAS - 1561
ENTRE SAN MARTIN Y MANUEL RODRIGUEZ
TELEFONO 2944 - CASILLA 3538 - SANTIAGO
D-20

LA FEDERACION OBRERA DE CHILE SE OCUPA DE LA FORMACION DEL FRENTE UNICO

ASISTE A LA SESION DE LA JUNTA EJECUTIVA DE ESTE ORGANISMO EL PRESIDENTE DE LA FEDERACION DE ESTUDIANTES

La Junta Ejecutiva de la Federación Obrera de Chile celebró sesión con asistencia de varios delegados, reunión en la que se trataron importantes asuntos relacionados con la clase trabajadora organizada.

Se sabía que en esta sesión debía presentarse un miembro del directorio de la Federación de Estudiantes, institución que había acordado dirigirse a la Federación Obrera para llegar a un acuerdo respecto a la forma cómo deberán proceder ambas entidades ante la situación presente del país.

SE PRESENTA EL SEÑOR ROBERTO MEZA FUENTES

Poco después de abierta la sesión y aprobadas las actas anteriores entró a la secretaría de la Junta Ejecutiva, el señor Roberto Meza Fuentes, presidente de la Federación de Estudiantes.

El señor Meza dió lectura a una carta que había dirigido la institución que preside a la Federación Obrera de Chile, comunicación en que se hacen valer diversas razones para que estudiantes y obreros se unan y formen un frente único.

Sobre este asunto se promovió un largo debate en el que tomaron parte los señores Manuel Hidalgo, Elías Lafertte, Carlos Sepúlveda, Roberto Salinas, Luis V. Cruz, y Meza Fuentes.

En la nota de la Federación de Estudiantes se invita a la Junta Ejecutiva para que asista a una reunión de aquella entidad, y sobre este asunto el señor Manuel Hidalgo hizo una indicación que fué aprobada por los señores delegados. en el sentido de autorizar a los miembros de la Junta Ejecutiva para que concurran a esa sesión.

Se dejó perfectamente establecido que la comisión que se confía a los delegados de la Junta Ejecutiva de la Federación Obrera de Chile, es condicional, en el sentido de que el frente único propuesto para esta organización, no ha de luchar sólo por el abandono del Gobierno por los militares sino por una reforma institucional y económica que permita sin tropiezos la evolución integral de los asalariados hacia su total emancipación.

En todo caso, si este procedimiento no fuese aceptado, la Junta Ejecutiva, y con ella la Federación Obrera de Chile, agregaría todo su concurso al movimiento de frente único, haciendo un llamado a todos los organismos proletarios para que acepten este programa de acción.

UN TELEGRAMA DE IQUIQUE

A continuación se dió lectura de un telegrama de la oficina Santa Laura del Cantón Pozo Almonte, en que se da cuenta de que la gerencia había expulsado a varios obreros, haciéndose ver que las causales de este proceder era porque los obreros se habían reunido para acordar una ayuda para un compañero enfermo.

Sobre este asunto, se acordó autorizar a la Secretaría para que haga todo lo necesario a fin de que se arregle esta situación.

EL CONSEJO DE OFICIOS VARIOS DE SAN FERNANDO

Una comisión de este Consejo se acercó a la Junta Provincial y dió cuenta de la difícil situación porque atravesaba el Consejo de Oficios Varios de San Fernando, y después de un largo debate se acordó autorizarlo para que emita bonos de un peso, del uno al cinco mil con el objeto de atender al cumplimiento total de la deuda contraída para la compra de un local propio.

Quedó establecido que esta autorización se dá por tratarse de un caso muy especial.

INDICACIONES A LOS CONSEJOS

Finalmente la Junta Ejecutiva tomó el acuerdo de enviar una circular a los Consejos del país, dándoles instrucciones en el sentido de que la Junta Ejecutiva no está en situación de atender pecuniariamente a los obreros que acudan en su busca y que será necesario tratar en una próxima convención sobre el establecimiento de una cuota de emergencia. Este acuerdo se tomó en vista de la presentación que hiciera el secretario general de la Junta Provincial quien llevó hasta la reunión a unos obreros que habían sido despedidos de la Oficina Lina de Antofagasta.

En vista de que estos obreros no presentaron su documentación en forma, no pudieron ser atendidos como habría sido de desear.

A FAVOR DEL POLICLINICO DEL CENTRO FEMENINO DE ESTUDIO

Gran entusiasmo reina por asistir al concierto que tiene preparado la sección caridad del Centro Femenino de Estudio en el Teatro Esmeralda, para hoy a beneficio del Policlínico gratuito que sostiene esta institución.

Distinguidos artistas han prestado su generoso concurso con escogidos números de canto, recitación y danzas clásicas.

No dudamos que el público cooperará con su asistencia para el mejor éxito de la fiesta.

VARIOS

Ateneo Obrero de Chile

El Sábado, a las 6.30 P. M., en punto sesionará con el objeto de acordar la participación de los artistas del Ateneo en una velada en la Escuela Nocturna "Nicolás Palacios", solicitada por el Congreso Social Obrero. También se tratará del paseo de Año Nuevo a un fundo de la Cordillera.

El Jueves 25 en la noche, participará el Ateneo en el programa de la velada a beneficio que prepara la Sociedad de Cerveceros Andrés Ebner, en su local social de calle Los Olivos N.o 986.

Federación de Chauffeurs de Chile

Cítase a sesión de junta general extraordinaria para hoy, a las 9 P. M., en Mapocho 1184.

Se encarece en especial la asistencia pues se dará cuenta sobre el cambio de concesionario, se nombrarán delegados al Congreso del Rodado, se llenarán las vacantes de dos directores, y como asimismo se dará cuenta respecto a la implantación del Taxímetro.

Consejo de Tranviarios

El Centro Recreativo del Consejo de Tranviarios ha preparado para hoy una clase instructiva para los socios y familias del barrio, fiesta que se llevará a cabo a las seis de la tarde.

En vista del buen éxito que han tenido las anteriores, esta reunión promete resultar interesante.

Manifestación

Un grupo de socios de la Sociedad "La Aurora", tomando en cuenta la labor desarrollada en bien de esta institución por su ex-presidente don Amable Fernández, ha acordado ofrecerle un banquete en su honor, el que se llevará a efecto el Domingo 28 del presente en una quinta de los alrededores de Santiago.

Las personas que aún no hayan retirado sus tarjetas se les ruega hacerlo pronto por que su número se ha fijado en cincuenta. y ya están tomadas más de la mitad. Las tarjetas se expenden en Moneda 1434 donde los atenderán los señores D. Cerda y R. Jara. El valor es de cinco pesos.

Sociedad de Socorros Mutuos Juan M. Dávila B.

Mañana Sábado se llevará a efecto el baile que en honor de las familias de los socios ha venido preparando con todo entusiasmo la comisión de fiestas de esta institución.

El baile que será amenizado por una buena orquesta irá intercalado con números artísticos para lo cual se cuenta con la cooperación de varios socios aficionados.

Comité Pro-Reorganización de Obreros en Muebles

Con el objeto de seguir discutiendo la declaración de principios de esta organización, cita a todos los obreros de la industria de muebles a la asamblea que se efectuará hoy.

La comisión encargada de redactar los estatutos presentará a la asamblea un trabajo completo a este respecto y se entrará a nombrar el directorio que regirá los destinos de este organismo

Ruégase a todos los compañeros de las diversas fábricas y obreros de este gremio asistir a esta asamblea general que se efectuará hoy Viernes en el local de los Metalúrgicos, Huemul 649 a las 8 P. M.

CENTRO DE ESTUDIOS SOCIALES "LUZ Y ACCION".—Ese grupo editor del periódico "Tribuna Literaria" ha reiniciado sus trabajos a objeto de dar a esta publicación una firme consistencia que le permita aparecer periódicamente sin las antiguas interrupciones.

A objeto de cambiar ideas sobre la mejor manera de llevar a buen término esta iniciativa este centro invita a los amigos y simpatizantes del periódico a una reunión para el próximo Domingo a las 3 P. M. en calle Mallincrot N.o 180.

COOPERATIVA DE CHOFERES. —En junta erdictiva del 17 del presente ha quedado constituído el nuevo directorio en la siguiente forma:

Presidente, señor Delfín Ulloa; vicepresidente, sevor Luis C. Martínez; secretario, señor Enrique Morales; Directores, señores Manuel Parra, Sebastián Sepúlveda, Juan de D. Castro, Luis A. Venegas, Javier Huichipoco y Melanio Venegas.

UNION DE OPERADORES ELECTRICISTAS.—Elección de su nuevo directorio.—Esta organización pone en conocimiento de sus asociados, que son todos los operadores de los diferentes cines de esta capital, que el 23 del presente se efectuará en el local de la calle San Diego 329, la elección del nuevo directorio que regirá los destinos de esta institución durante el año 1925.

Se encuentran a disposición de los socios las insignias de nuestra institución en su secretaría, Amunátegui 834.

Centro El Despertar

Cita para hoy a las 9 P. M. a los socios de este Centro a asamblea general ordinaria con el objeto de tratar asuntos de suma importancia y que demandan un inmediato pronunciamiento de los miembros de esta colectividad. La asistencia es obligatoria.

—Mañana se dará comienzo al baile familiar que estará dedicado a los socios de la institución y sus relaciones. El acto empezará a las 9 P. M.

PALOMINO Y EL PADRE CANUTO NO HAN MUERTO

Reaparecerán en la revista que estrena hoy el TEATRO SANTIAGO.

Centro Artístico "Estudio y Progreso"

Mañana se llevará a efecto un baile familiar, como se ha venido anunciando, próximamente se llevará a efecto la velada literario_musical a beneficio del cuerpo excursionistas "Aire", y en el que tomarán parte conocidos artistas obreros.

ASOCIACION DE CHAUFFEURS DE AUTOBUSES.—La importante junta general de hoy, a las 9 1|2 P. M.—Se ha citado a junta general para hoy, a las 9 P. M., en el local de Bulnes, esquina de Martínez de Rozas, a objeto de tratar los siguientes puntos:

La probable vuelta al puesto del jefe del Tránsito, señor Oscar Irribarren; y

Cuenta de los delegados a la Convención del Rodado.

Se ruega la asistencia a todo el gremio en general y en especial a los señores delegados de las diferentes organizaciones que asistieron a la Convención del Rodado.

FEDERACION DE SASTRES DE AMBOS SEXOS. — Este organismo llevará a efecto el 1.o de Enero un pic-nik en celebración del año nuevo en la Quinta Eléctrica situada en Víctor Manuel 1433.

La comisión de fiesta ha confeccionado un interesante programa atlético y literario.

Tomarán parte varios aficionados que son conocidos por el público.

SOCIEDAD FERMIN VIVACETA. —Clausura de las clases de la Escuela Nocturna.—Su aniversario social.— Esta sociedad, en su última sesión de directorio ha tomado los siguientes acuerdos:

Efectuar una reunión mañana a las 9 P. M. con el objeto de clausurar las clases de la escuela nocturna y hacer entrega de los premios a los alumnos más aventajados.

Invitar a este acto a los socios y sus familias.

Celebrar el aniversario social con una velada literariomusical la noche del 24 del presente en el local de la sociedad La Universal, calle Arturo Prat 1242.

Terminar el programa de festejos con un almuerzo campestre que se realizará en una quinta de los alrededores de la capital, el Domingo 28 a las 12 M.

Las arjetas de adhesión para el banquete están a disposición de los señores socios en la secretaría, Avenida Matta 623 y su valor es de $ 10.

Centro de Estudios Sociales "Nicolás Lenin"

LA CONFERENCIA DEL SR. CARLOS VICUÑA FUENTES

El Centro de Estudios Sociales "Nicolás Lenin" ha preparado una serie de conferencias educativas, las que están a cargo de conocidos intelectuales, estudiantes y obreros.

Para el Domingo próximo, a las 10 de la mañana, se ha elaborado un interesante programa, a base de la conferencia que sobre actualidad política dictará el señor Carlos Vicuña Fuentes.

Se nos ha pedido invitar a esta fiesta a todos los obreros, estudiantes y público en general.

La conferencia se llevará a cabo en el local del Consejo de Tranviarios, Martínez de Rozas esquina de Bulnes.

CONVENCION DEL RODADO DE LA CAPITAL. — Por acuerdo de la sesión inaugural, se encarece a todos los delegados que se hicieron representar, que la segunda reunión se efectuará el Domingo, a las 2 1|2 de la tarde; se invita de un modo especial a los organismos que no se hicieron representar y lo deseen hacer, pues en esta sesión se tratará los medios de lucha y acción.

Gray
Motor Corporation Detroit
AUTOMOVIL

Corral Aconcagua
SAN FELIPE
Gran corrida de Vacas, en celebración de Pascua, en los días 25 y 26 del presente.
EL DIRECTORIO.
D-24

COMPAÑIA DE CONSUMIDORES DE GAS DE SANTIAGO

En conformidad con lo dispuesto en el Art. 10 de los Estatutos, se avisa a los señores accionistas que el Registro de Transferencias de Acciones estará cerrado desde el 28 al 31 inclusives, para los fines del dividendo.

Santiago, 17 de Diciembre de 1924.

PEDRO ERRAZURIZ TAGLE,
GERENTE.

D-20

MAÑANA SE REPARTIRAN LOS PREMIOS DEL CONCURSO DE DECLAMACION

LA FIESTA EN LA SOCIEDAD ARTESANOS LA UNION

Mañana, a las nueve de la noche, se llevará a efecto en el local de la Sociedad Artesanos La Unión la gran fiesta social que ha organizado el Grupo México, con el objeto de proceder a la repartición de premios del concurso de declamación realizado el Martes pasado.

Para esta fiesta, que consistirá en un acto social de lo más simpático, a base de un baile, se nota demasiado interés por concurrir, especialmente entre las familias del barrio.

Especialmente invitados concurrirán los miembros del jurado, y el señor Ramón Castro, quien ejecutará lo mejor de su repertorio musical.

Un espléndido conjunto orquestal amenizará este acto, que promete alcanzar todo un éxito.

LA ASAMBLEA DEL MIERCOLES EN EL CENTRO CAMILO ORTUZAR

El Miércoles se efectuó la asamblea anual presidida por el presbítero don Juan Zin. El señor Cifuentes manifiesta que el señor Maureira vice-presidente, va a dar lectura a la memoria, en la que se da cuenta de las actividades del año.

A continuación habló el Rdo Padre Juan, sobre el acto que se iba a realizar, pidiendo a los jóvenes que pensaran bien en la persona que debían elegir como presidente, antes de emitir su voto.

En seguida se procedió a la elección. Leída la terna para presidente y tesorero, se suspendió la sesión por cinco minutos. Reabierta y recogida la votación resultan elegidos casi por la unanimidad, como presidente, don Froilán Cifuentes y como tesorero don Manuel Labra.

Se procede a la segunda votación en la cual se elige en una sola cédula a los siete directores restantes, siendo proclamados los señores Guillermo Tobar, M. Maureira, Jorge Márquez, Humberto Herrera, Lorenzo González, Armando Acevedo y Enrique González.

Después de tomar otros acuerdos que se refieren a la sección Banda y a las comisiones permanentes, se levantó la sesión.

CONGRESO SOCIAL OBRERO, ESCUELA "NICOLAS PALACIOS"

El Domingo se llevará a efecto en el local de la Escuela, San Diego 2204, una interesante fiesta de carácter familiar, a la cual asistirán los padres de los alumnos de la escuela nocturna.

Se realizará un interesante programa literario y musical, en el cual tomarán parte conocidos artistas obreros.

Concurrirán a este acto delegaciones de alumnos de otras escuelas nocturnas de sociedades obreras.

La estudiantina "Victoria" prestará su valioso concurso, para dar mayor realce a esta fiesta.

Los alumnos recibirán sus certificados y premios, consistentes en libretas de la Caja de Ahorros y cosas útiles.

A las familias y niños se les obsequiará dulces y refrescos.

FIESTAS SOCIALES

Centro Policial Manuel Concha P.— Mañana se llevará a efecto en este salón la segunda vermouth que tanta aceptación ha tenido entre los numerosos aficionados; el baile principiará a las 6 P. M. para terminar a las 8 1|2 P. M.

Hoy como de costumbre, baile de 9 a 12 P. M.

Centro Recreativo Almendral.— Hoy se llevará a efecto el desafío de shymmi y one step que tienen pendiente los señores Calderón, del barrio Matadero y Carlos Rojas, del barrio San Pablo.

De 7 a 11 P. M. habrá baile social amenizado por la orquesta del Centro.

Nueva institución.— Un grupo de aficionados obreros han formado el "Conjunto Artístico I. R. I. S.", llevando a efecto el debut el Lunes 15 próximo pasado en el Apolo a beneficio de la utilería del conjunto.

Centro Policial Manuel Villalobos. — Esta noche se llevará a efecto un baile social en el salón de este Centro, calle San Martín N.o 772.

Serán invitadas todas las instituciones congéneres.

Centro Recreativo Victoria. — Para hoy clase instructiva de 8 P. M. a 11 P. M. en su local, Independencia, Negrete 2864.

Centro Recreativo Victoria. — Con todo entusiasmo continúa la comisión de fiesta, presidida por el señor Carlos Rollan, trabajando por asegurar el éxito de la matinée artística y baile que este Centro prepara en honor de sus miembros honorarios para el próximo Domingo 21 en Independencia 2864, Lo Negrete.

Centro Pío XI.—Para celebrar la noche de Navidad, este Centro prepara un gran acto literario-musical en el que tomarán parte conocidos aficionados. La parte musical estará a cargo del trío Lealtad.

Se cita al cuadro artístico para hoy a las 8.30 P. M.

CITACIONES

Confederación de Sindicatos Blancos de Chile.— Reunión general extraordinaria de delegados, por petición escrita del número reglamentario para hoy a las 8 P. M. en punto.

Sociedad de Pintores Miguel Angel.—A Junta General Extraordinaria para el Domingo a las 10 A. M. en Artur Prat 1242.

Centro Ejército Libertador de la Unión Nacional.—A sesión para hoy a las 9 P. M. para elegir directores.

Sociedad Empleados de Hoteles. A Junta General para hoy a las 10 P. M.

Centro de Tapiceros.—A Junta General para el Domingo con el fin de elegir nuevo directorio.

Sindicato de Pintores, Andrés Bello 47.— Hoy a las 8 . M. Junta General Extraordinaria. Constitución de la mesa directiva de la Confederación Sindical.

Gran Confederación Sindical del Trabajo, Andrés Bello 447.— Hoy a las 8 P. M. Asamblea plena con asistencia de los Sindicatos de Estucadores, Vidrieros y Pintores.

Sociedad Socorros Mutuos de Ambos Sexos Porvenir José Miguel Infante.— A Junta General para hoy.

Cuadro Artístico Alejandro Flores

Este conjunto trabajó en la Sociedad Andrés Ebner dando cumplimiento a las tardes literarias que ha organizado esta sociedad.

En el local de la Junta Central Ferroviaria se llevó a efecto la reunión que se había anunciado tomando parte también este conjunto.

Esta noche seguirán los ensayos de "Mustafá".

En la sesión de antenoche este conjunto tomó los siguientes acuerdos:

Romper toda clase de relaciones con el conjunto Pedro Sienna, debido a los últimos acontecimientos.

Encargar a los señores Gustavo Silva y al director artístico señor Ramón Vargas, para que confeccionen el programa de festividades de Pascua y Año Nuevo.

ACEITES Y GRASAS "BUFALO"
ENCONTRARA USTED EN LA MERCERIA DE
VEGA NORIEGA & Cía.

YODONOIDE

Es un preparado a base de yodo orgánico cuya acción sobre los glóbulos rojos de la sangre y el sistema nervioso es directo y por lo tanto de una eficacia segura.

YODONOIDE

Vigoriza, fortifica y estimula el apetito. Da fuerzas, energías y vitalidad a las personas débiles, anémicas y nerviosas.
En venta en todas las boticas bien surtidas del país.

Preparado únicamente por el
Laboratorio Francia
SANTIAGO CASILLA 190

TERMAS DE PANIMAVIDA
(LINARES)
Las mejores Aguas de Chile
TEMPORADA DE PRIMAVERA

La más apropiada para sanos y enfermos. Clima suave. Campos magníficos, la sequía no asoló esta Zona.
Tren diario incluso los Domingos. Los días Viernes hay combinación con el expreso de Santiago.

DATOS Y PROSPECTOS:

Santiago: Vicuña Mackenna N.o 20.
Valparaíso: Brasil 465.
Panimávida: Virgilio Lazzari.
Dirección telegráfica: Lazzari, Panimávida, por telégrafo Comercial.

Cambio

BANCARIO .. .. $ 40.40
COMERCIAL 40.40

EQUIVALENCIAS DEL CAMBIO BANCARIO:

1 DOLAR VALE . . . $ 8.73
1 FRANCO 0.40.44
1 PESETA 1.20.70
1 LIRA. 0.37.08
1 NAC. ARG.. . . . . 3.39.25

PREMIO DEL ORO: 2.17

UN PESO PAPEL VALE 5 15|16 PENIQUES

VALOR DE LA £ EN DOLARES Bco. Anglo Sud Am. . 4.70 1|8

LA DEBILIDAD SEXUAL
La Impotencia, la Neurastenia, se curan con
BISMOLAN
TONICO PODEROSO
SE VENDE EN TODAS LAS BOTICAS

BOLSA DE COMERCIO

MOVIMIENTO

Con un mercado escaso en absoluto de actividad y de baja en la mayoría de los valores, se desarrollaron los negocios ayer en la Bolsa de Comercio.

Predominaron las ventas sobre acciones de Elqui, haciéndose, además, algunos lotes aislados en Caylloma, Salvador, Kala-Uyu, Malvoa, etc.

El valor de lo transado en bonos ascendió a 128,500 nominales, y en letras a 11,000 £ a 40.10, 40.20 y 40.30 para Diciembre 30 y Enero 13.

A la clausura de las 5 P. M., los precios continuaron de baja, haciéndose sentir con mayor intensidad en los papeles de Estaño.

SUBIERON

Caja 8 1|2, de 85 7|8 a 86; Hip. 8-1, de 85 3|4 a 86; Condoriaco, de 3 a 3 1|8; Tejidos, de 118 a 120.

BAJARON

Caja 8-1, de 95 1|2 a 95; Banco Chile, de 208 a 207 1|2; Nacional, de 91 3|4 a 91 1|2; Carolina, de 23 a 22 1|2; Chacaltaya, de 30 1|4 a 28; Colquiri, de 11 3|4 a 10 1|2; Huanuni, de 87 1|2 a 85; Kala-Uyu, de 50 a 45; Elqui, de 10 3|4 a 10 1|4; Patiño, de 316 a 310; Salvador, de 21 a 18; Sto. Cristo, de 8 a 7 3|4; Tocopilla, 88 1|2 a 87 1|2; Antofagasta, de 79 1|2 a 78; Lastenia, de 64 3|4 a 64; Loa, de 70 1|4 a 70; Malvoa, de 11 a 10 1|4.

OPERACIONES DE AYER

PRIMERA RUEDA

11000 Caja, 8 1|2, 85 3|4.
10000 Caja, 8 1|2, 85 7|8.
1500 Caja, 8 1|2, 86 1|2.
29000 Hipotecario, 8-1, 86.
13000 Hipotecario, 8-1, 1916, 86 3|8.
600 Elqui, Dic. 25, 10 3|4.
1000 Elqui, En. 8, 10 7|8.
10 Gas, 56.
25 Tej. El Salto, 120.
86 Bco. Chile, 208.
1000 Elqui, 10 1|2.
200 Elqui, Dic. 25, 10 3|8.
300 Elqui, Dic. 25, 10 1|4.
200 Elqui, 10 3|8.
500 Huanuni, En. 8, 86 1|2.
3000 £ Dic. 30, 40.10.
2000 £ En. 13, 40.30.
1000 £ En. 13, 40.20.

SEGUNDA RUEDA

1000 Caja, 8 1|2 P. H., 86.
21000 Caja, 8 1|2, 86.
48000 Hipot. 8-1, 86.
90 Gas, 56.
1000 Malvoa, Dic. 25, 10 1|4.
400 Elqui, 10 1|4.
650 Caylloma, Dic. 25, 7.
33 Electr. Ord. 10.
100 Elqui, Dic. 25, 10 1|4.
800 Elqui, En. 8, 10 1|4.
500 Minera, 32 3|4.
200 Salvador, En. 8, 19 1|2.
200 Salvador, Dic. 25, 19.
100 Kala_Uyu, En. 8, 48.
200 Salvador, En. 8, 19.
300 Elqui, 10.
100 Elqui, En. 8, 10 1|8.
100 Kala-Uyu, En. 8, 47.
100 Kala-Uyu, En. 8, 46 1|2.

Precios de comprador o vendedor al terminar las ruedas

TITULO	COMPRADOR Cantidad	COMPRADOR Precio	VENDEDOR Cantidad	VENDEDOR Precio
BONOS				
Caja, 8-1...	....	....	10000	95
Caja, 8 1|2...	34000	85⅞	20000	86
Hipotecario 8-1..	2000	86	....	....
Hip. 7-2, año 1912..	500	85	....	....
BANCOS				
Chile....	100	207	100	207½
Hipotecario.	....	....	12	600
Industria...	200	15½	....	....
Nacional...	....	....	200	91½
MINERAS				
Araca Enero 8.	100	300	....	....
Colquiri..	500	10½	....	....
Caylloma, Dic. 25...	2000	7	....	....
Condoriaco, Enero 8..	1000	3⅛	....	....
Condoriaco, Dic. 25...	....	....	400	3¼
Chacaltaya Enero 8..	200	28¾	200	29
Disputada, En. 8..	500	32	....	....
Huanuni Enero 8.	....	....	200	86
Huanuni, Dic. 25...	200	85	....	....
Kala Uyu Enero 8..	....	....	100	46½
Patiño, En. 8...	....	....	200	312
Minera Enero 8.	500	33	....	....
Elqui, En. 8...	100	10⅛	....	....
Elqui Dic. 25..	....	....	400	10⅛
Sto. Cristo, Dic. 25.	....	....	500	7⅞
Santo Cristo Enero 8..	500	7¾	....	....
Salvador, Dic. 25...	....	....	300	19¼
Tocopilla, En. 8......	100	88½	....	....
Tres Puntas..	500	1½	....	....
Presidenta Dic. 25...	....	....	300	5¾
SALITRERAS				
Antofagasta, Enero 8..	300	79	....	....
Antofagasta Dic. 25.	....	....	500	73½
Lastenia..	....	....	200	64½
Perfetti Enero 8...	....	....	500	16¼
Castilla Enero 8..	300	28	....	....
GANADERAS				
Bupanco..	500	20	....	....
Lag. Blanca En. 8...	100	180	....	....
INDUSTRIALES				
Laboratorio...	25	80	....	....
Gas Santiago...	....	....	50	56
Electr. Ord., En. 8...	500	10½	....	....
Malvoa Dic. 25 ..	500	10¼	....	....
Tabacos..	....	....	10	85
CIERRE A LAS 5 P. M.				
Cambio..	....	40.20	....	40.04
Oro ..	....	216.00	....	217.00
Libras por oro ..	....	12.70	....	12.80
Kala Uyu (transac.) Enero 8.	....	45	....	....
Caylloma...	....	7	....	....
Elqui Enero 8..	....	10¼	....	....
Colquiri.	....	10½	....	....
Tocopilla (transac.) Dic. 25.	....	87½	....	....
Huanuni Dic. 25..	....	....	....	85
Chacaltaya Enero 8..	....	....	....	28
Carolina Dic. 25..	....	....	....	22½
Patiño Enero 8 ..	....	....	....	310
Santo Cristo Enero 8..	....	....	....	7¾
Salvador Enero 8..	....	....	....	18
Lastenia (transac)..	....	64	....	....
Antofagasta Dic. 25 ..	....	78	....	....

OPERACIONES EN VALPARAISO

PRIMERA RUEDA

200 Antofagasta, En. 6, 79 1|2.
800 Antofagasta, En. 8, 79 1|4.
78 Antofagasta, Dic. 25, 78.
1000 £ Dic. 30, 40.

ORO.— Vendedor 214.00, y comprador 213.80.

CAMBIO. — Vendedor 40.20, y comprador 40.00.

LIBRAS POR ORO.— Vendedor 12.80, y comprador 12.70.

SEGUNDA RUEDA

1000 Salvador, En. 8, 19 1|4.
800 Salvador, En. 8, 19 1|2.
500 Salvador, En. 8, 19 3|8.
200 Loa, En. 8, 70.
5000 Hipotecario, 8-1, 86.
100 Salvador, Dic. 25, 19 1|8.
1500 Salvador, En. 8, 19.
3000 £ Dic. 30, 40.20.

ORO.— Vendedor 216.25, y comprador 216.00.

CAMBIO.— Vendedor 40.40, y comprador 40.20.

LIBRAS POR ORO.— Vendedor 12.80, y comprador 12.70.

REMATE

En la segunda rueda de hoy Viernes se rematarán las acciones de la Bolsa de Comercio para la mala, 6 Gente Grande, 1,000 Garantizador, 8 año 1916, 2,000 Puntas, 8,900 Caupolicán, 80 Presidenta, 2 Gatico, 55 Caylloma, 500 Chañarcillo, 6 Patiño, 2,000 Los Morros, 250 Covadonga, 5,000 Petróleos en lotes de a 1,000; 3 Electricidad Ordinaria, 2 Lebu, 2,000 Petróleos, 10 Gas, 500 Envases y Enlozados, 1,000 Tres Puntas, 12 Bco. Hipotecario de Chile, 5 Salvador.

TORONJILINA
QUITA LA CASPA

CASA
SIN PENSIONISTAS ARRIENDA DORMITORIO A LA CALLE.
Estado 141 — Casa B.

GUIA OFICIAL DE CORREDORES DE LA BOLSA DE COMERCIO

Compra - Venta de Acciones, Oro, Bonos; Préstamos Hipotecarios.

BALBONTIN Y HELFMAN
Edificio Ariztía, 4.o piso

BARROS GONZALO
Bandera N.o 149

BEZANILLA VICTOR
Huérfanos N.o 1169

BORDALI y Cía.
Moneda N.o 1115.

BORIES Y RAUL
Calle La Bolsa N.o 52.

DIAZ Y LLONA
Huérfanos N.o 1145

CASTELU FAUSTINO
Calle New York N.o 61.

JARAS D. V. ISMAEL
Calle Club de La Unión No 106

MONTT FRANCISCO
Bolsa de Comercio, Oficina N.o 13

RIO, FERNANDO DEL
Calle Club de La Unión N.o 1085

SUBERCASEAUX FRANCISCO
Bandera N.o 73

SUTIL PRIETO DIEGO
Bandera N.o 69

URETA RAIMUNDO
Bandera N.o 135

VALDES RICARDO
Calle La Bolsa, N.o 84

VILLAMIL FLORENCIO
Calle La Bolsa N.o 82 Tel 2664

WILSON E HIJO PEDRO
Calle Club de La Unión N.o 107.

ZUÑIGA D., ARMANDO
Bandera N.o 60

H. [illegible] Cía.
Santiago: Calle La Bolsa 71. Casilla 2394
Valparaíso: Edificio Banco Anglo Sur Americano, Casilla 825.

INFORMACIONES DE SOCIEDADES ANONIMAS

DIVIDENDOS, CITACIONES, CIERRE DE REGISTROS

GAS DE VALPARAISO Co.— El plazo para la suscripción de las nuevas acciones para los residentes en el país desde el 13 al 28 de Noviembre y para los en el extranjero desde el 13 de Noviembre al 12 de Enero de 1925, dando aviso por escrito a la Co. Vencido este plazo la Compañía dispondrá de las acciones no suscritas. El pago de las nuevas acciones por el valor nominal de $ 50 debe hacerse en Aldunate 460, Valparaíso antes del 31 de Diciembre de 1924.

MINERA E IND. DE CHILE Co.—Anuncia un dividendo provisorio N.o 3, de $ 1 por el 19 de Diciembre, por intermedio del Banco de Chile.

ANTRACITA DE QUILACOYA COMUNIDAD.—Cita a reunión para el 28 de Diciembre en Huérfanos 1310

ERRAZURIZ Y SIMPSON Co. LTD.—Cita a junta general extraordinaria el 23 de Diciembre en Huérfanos 1112. Autorizar la venta o fusión del negocio con otra Sociedad, y como consecuencia proceder a su liquidación anticipada.

ARACA Soc. EMPRESA DE ESTAÑO DE.—Anuncia su dividendo N.o 11 de sh. 3 por el 5 de Enero por intermedio del Banco Edwards.

Cierra su registro del 20 de Diciembre al 5 de Enero.

ORURO Co. MINERA DE—Anuncia su dividendo N.o 23 de $ 2 por el 22 de Diciembre, por intermedio del Banco de Chile.

Cierra su registro desde el 13 al 22 de Diciemre.

HUERTOS DE NEGRETE Soc.— Cita a junta general para el 19 de Dic. en Moneda 778. Tratar aumento de capital.

UNIVERSO Soc. IMP. Y LITOGRAFIA.— Cita a junta general ordinaria para el 19 de Dic., en San Agustín 151 Valp. Memoria y balance. Cierra su registro desde el 9 al 19 de Diciembre.

CHILENA DE ELECTRICIDAD LTD. Co.— Cita a junta general ordinaria para el 31 de Dic. en Sto. Dgo. 789. Cierra su registro desde el 12 al 31 de Diciembre.

HUANILLOS Y PUNTA BLANCA Co.— Cita a junta general extraordinaria para el 19 de Dic. en Cóchrane 659 Valp. Presentar memoria y balance. Cierra su registro desde el 10 al 19 de Dic.

FORTUNA COMUNIDAD MINERA LOA — Cita a junta general ordinaria para el 26 de Diciembre, en Bandera 131, of. 4.

COLQUIRI Co. DE MINAS DE.— Segunda citación a junta general extraordinaria para el 23 de Diciembre. Cierra su registro del 13 al 24 de Dic.

CREDITO REGIONAL DE CHILE, Soc DE SEGUROS GN. — En conformidad a los estatutos, la junta liquidadora ha acordado cobrar la última cuota de $ 30 que debe ser pagada en Huérfanos 840.

METALURGICA CHILENA SOC. —cita a junta general extraordinaria para el 27 de Diciembre en Huérfanos 1112. Tratar sobre la disminución de capital o la prórroga del plazo para enterarlo.

ELETRA Co. ESTAÑIFERA. — Los títulos respectivos se entregaron desde el 20 de Diciembre por intermedio del Banco Español.

PUQUIOS EN LIQUIDACION Co. MINERA. — Cita a junta general extraordinaria para el 22 de Diciembre en la oficina señores Duncan Fox y Co., Valparaíso. Dar cuenta de la liquidación, etc.

ANITA Co. ESTAÑIFERA (En liquidación). — Cita a junta general extraordinaria para el 22 de Diciembre en Bolsa Comercio de Valparaíso, Cochrane 695. Dar cuenta de la liquidación.

CAUPOLICAN Co. PETROLIFERA DE. — Cita por tercera vez a sus miembros para el 24 de Diciembre en "El Mercurio" de Santiago. Cierra su registro del 16 al 26 de Diciembre.

ACONCAGUA Co. MINERA DE. —Cita a junta general ordinaria y extraordinaria para el 3 de Enero, en Ahumada 17.

Cierra su registro del 30 de Diciembre al 3 de Enero.

SOFIA SOC. SALITRERA EN LIQUIDACION. — Cita a junta general para el 27 de Diciembre, en Teatinos 247, Santiago. Dar cuenta estado liquidación.

RIO CISNE SOC. GANADERA.— Para los efectos de proceder al canje de acciones por las de la Sociedad Ganadera Cisne. Cierra su registro definitivamente el 26 de Diciembre.

COQUIMBO COMUNIDAD MINERA. — Cita a junta general extraordinaria para el 24 de Diciembre en Teatinos 354, oficina

GAS DE SANTIAGO Co. DE CONSUMIDORES DE—Para los fines del dividendo cierra su registro del 28 al 31 de Diciembre.

BRILLADORA Co. AURIFERA.— Cita a junta general extraordinaria para el 20 de Diciembre en "El Diario Ilustrado". Cierra su registro del 18 al 30 de Diciembre.

CISNES SOC. GANADERA.—Cita a junta general extraordinaria para el 29 de Diciembre en "El Mercurio", con el objeto de elegir directorio definitivo.

CERVECERIAS UNIDAS Co.— Anuncia con dividendo provisorio de $ 1.50 para el 29 de Diciemebre por intermedio del Banco Edwards y Co.

REVISTA SEMANAL DE ABARROTES

PRECIOS AL POR MAYOR POR LOTES PUESTOS EN SANTIAGO

(Especial para "La Nación" de Santiago)

Santiago, 12 de Diciembre de 1924

Aceite de algodón, importado, Soya, tambor 400 kls., oro, kilo neto, $ 1.29

Aceite de algodón nacional, 4 x 10; 4 x 9, cajón, oro, $ 48.50 y 44.50.

Aceite de olivo Betus de 12 botellas, cajón, oro, $ 30.

Aceite olivo Isnardi, 1|40, 1|20, oro, cajón, $ 66.

Aceite genuino importado de linaza Rueda, tarro, oro, $ 25.

Aceite linaza Jockey y Wilson, tarro, mc., $ 55 a 40.

Aceite La Catalana, 40 latas, 900 gramso, cajón 1|40, oro, $ 68 a 53.

Aceite de olivo Bau, cajón oro, $ 68.

Aceite para máquina de coser, c|u. 1 gruesa, cajón m|c., $ 46.

Almidón ar granel de Rengo, quintal, m|a., $ 38

Almidón a granel fino, Bucchi, cajones de 2 @, qq. m|c., $ 65.

Arroz italiano AAA, quintal oro $ 21.50.

Arroz Valenciano, quintal, oro, $ 20.

Arroz Java lustrado, quintal, oro, $ 18.25.

Arroz Jara lustrado, II, quintal oro, $ 16.25.

Azul fino para jaboneros, kilo m|c., $ 4.

Almendras dulces en pepas, kilo m|c, $ 7.80.

Azul en paquete de 400 gramos Diana, cajón, oo, $ 26.

Achicori superior, m|c., qq., $ 85.

Azúcar granulada corriente, kilo m|c., $ 1 10.

Azúcar granulada refinada, kilo m|c., $ 1.55.

Bacalao importado Rey del Mar, kilo, oro, $ 2.

Betún negro y amirilo Famos, gruesa, m|c., $ 50.

Borato cristalizado, quintal oro, 36 pesos.

Café Brasil, tipo tostar Fonck, quintal, oro, $ 73.

Café Brasil tipo Guayaquiu Fonck, quintal oro, $ 76.

Café tipo Superior Fonck quintal oro, $ 82.

Café Centro América crudo lavado, quintal oro, $ 105.

Café Centro América crudo Caracolillo, quintal oro, $ 110.

Café Guayaquil primera, corriente crudo, quintal oro, $ 85.

Café de higos, 200 paquete, $ 28.

Cemento Portland Electra, barril oro, $ 10.50.

Callampas secas, libra oro, $ 2.80.

Chancaca rubia superior, qq., m|c., $ 70.

Carburo de calcio, 25|50, tarro m|c., $ 110.

Cera Carneuba N.o 7, kilo oro, $ 3.50.

Cera Carneuba N.o 9, kilo oro, 4.50.

Charqui vacuno de Osorno, quintal m|c., $ 185.

Chuño alemán, quintal oro, $ 29.

Chuño japonés quintal oro, $ 28.

Cominos de Mogador, kilo oro, $ 2.80.

Colchas de alpaca blanca, pza. m|c., $ 850.

Descarozados Medallones para familias, kilo m|c., $ 3.

Fósforos Urbión y Centauro, cajón m|c., $ 48.

Fósforos Volcán, cajón m|c., $ 54.

Grasa para comer, a 40 lb., quintal m|c., $ 160.

Grasa de pino Rueda, barril, oro, $ 16.

Harina flor de primera, quintal m|c. San Pedro Cotapos, $ 33.50.

Jabón azul vetado El Caballito, quintal, m|c., $ 30.

Manteca de chancho, quintal m|c., $ 180.

Munición para caza quintal m|c., $ 95.

Nuez moscada libra oro, $ 3.50.

Papel imprenta de 19 kilos resma m|c., $ 21.50.

Papel mantequilla kilo m|c., $ 4.

Papel mercería resma m|c., $ 31.

Papel para fumar Goliat filigranado, cajita a 100 libritos, cajita, $ 2.50.

Papel salfite, fardo m|c., $ 36 a 35.

Papel toilette Excellence, rollo oro, $ 0.20.

Pasas de Elqui, bulto m|c, $ 45.

Pimentón cáscara nacional, kilo m|c., $ 2.80.

Pimentón molido nacional kilo, m|c., $ 3.00.

Pimentón molido español, kilo oro, $ 6.

Pimienta negra, entera kilo oro, $ 1.50.

Queso Parmesano Regianitto, kilo oro, $ 2.80.

Queso suizo Tigre, en cartones, cartón oro, $ 2.

Salmón Chum, cajón m|c., $ 88.

Salmón rosado Bellerana, cajón oro, $ 31.

Salmón colorosado Mariposa oro docena, $ 13.

Sardinas Curbera de 140 gramos, cajón oro, en aceite, $ 24.50.

Sardinas de 200 gramos, cajón oro, en aceite, $ 31.50.

Sardinas de 135 gramos, cajón oro, en tomates, $ 24.

Sardinas Curbera, de 400 gramos, cajón oro, $ 90.

Sardinas ovaladas en tomate, cajón m|c., $ 88.

Soda cristalizada, quintal m|c., $ 0.50

Sal en frascos, 2 doc., $ 42.

Sal en bolsitas a 240 gramos, ciento, $ 15.

Talco fino para jaboneros, quintal, m|c., $ 50.

Té a granel Indian Pekoe, libra, oro, $ 1.80.

Té a granel Souchong Pekoe, libra oro, $ 1.85.

Té a granel Java Blend, libra oro, $ 1.75.

Té a granel fino Flor, oro libra, $ 2.

Velas marca Escudo Savoia, quintal m|c., $ 93.

Velas marca Rayo, quintal m|c., $ 92.

Yerba fina N.o 6 David, especial extra, arroba oro, $ 8.60.

Yerba hoja gruesa, varias marcas arroba, en los envases enteros medios, cuartos y octavos barriles, oro, $ 7.30.

CONSERVAS

Aceitunas al natural El Lorito, cajón m|c., $ 75.

Cereza al jugo Oso, cajón m|c, 2 doc., $ 46.

Dulce de membrillo El Lorito especial, caja, $ 8.

Centollas al natural, cajón m|c., $ 60.

Choritos al natural, cajón m|c., $ 27.

Choros al natural, cajón m|c., $ 39.

Cabecitas verdes de espárragos Rubio, cajón m|c., $ 55.

Duraznos para banquete amirillos Zaragoza Oso, cajón m|c., $ 35.

Duraznos amarillos Independencia, cajón m|c, $ 47.

Espárragos especial Oso cortados, 650 grsa., $ 55.

Frutas surtidas al jugo, cajón m|c., $ 49.

Frutas surtidas en almíbar, cajón, m|c., 68.

Frutillas al jugo, cajón m|c., $ 70.

Frutillas en almíbar, cajón m|c., $ 72.

Langosta de Juan Fernández, docena m|c., $ 53.

Lenguas de cordero de Punta Arenas, docena m|c., $ 42.

Mermeladas surtidas extra finas El Lorito, cajón m|c., $ 88.

Ostras al natural docena m|c., $ 70.

Pasta de tomates a granel, quintal, m|c., $ 6.

Piñas al jugo, docena m|c., $ 31.

Porotitos al natural, cajón m|c., enteros y partidos, $ 38.

Tomates al natural, cajón m|c., $ 36.

Uvas al jugo Oro, $ 50.

FONCK Y CIA.

Santiago: Santo Domingo 887.—Valparaíso.—Concepción. Teléfonos: Inglés 1801; Nacional 83

Te Kandegama da premios.

SILLAS
NO LAS ENCONTRARA MEJORES NI MAS BARATAS EN NINGUNA PARTE
"La Gran Rapid"
DELICIAS 3538

A $ 80.00 DOCENA
Pida Catálogo a
O. PINOCHET L.
Santiago. —:— Casilla 4531

COTIZACIONES DE METALES

Cablegrama sobre cotizaciones de metales correspondiente al día de ayer:

Estaño: £ 250.10.0 al contado, y 263.0.0 a plazo. Bajó 1.0.0 al contado, y 1.0.0 a plazo.

Cobre Standard: £ 65.10.0 al contado, y 66.12.0 a plazo. Bajó 0.2.6 al contado, y 0.2.6 a plazo.

Plata: d 32 5|16. No varió.

BOLSA COMERCIAL DE CHILE

PRIMERA RUEDA

800 Salvador, Enero 8, 18 1|2.
100 Id. Id., 19 1|4.
100 Chacaltaya. Enero 8, 29.
500 Santo Cristo, Dic. 25, 7 7|8.
100 Id., Enero 8, 7 7|8.
100 Id., Enero 8, 7 7|8.
400 Id. Id., 7 7|8.
300 Id., Dic. 25, 7 3|4.
500 Id. Id., 7.72.
500 Id., Enero 8, 7.80.
1000 Id., Dic. 25, 7.72.
1000 Id., Enero 8, 7.80.
1000 Id., Dic. 25, 7.72.
1000 Id., Enero 8, 7.80.

ORO
Vendedor, 214; comprador, 213.80.
CAMBIO
Vendedor, 40.20; comprador, 40.
LIBRA POR ORO
Vendedor, 12.80; comprador, 12.70.

SEGUNDA RUEDA

100 Santo Cristo, Enero 8, 7 5|8.
300 Id., Dic. 25, 7 1|8.
100 Condoriaco, Enero 8, 3 1|2.
100 Santo Cristo, Dic. 25, 7 1|2.
1 Bolsa Comercial de Chile, 6,500.
400 Santo Cristo, Dic. 25, 7 1|2.
100 Id., Enero 8, 7 1|2.
100 Id., Dic. 25, 7 1|2.
100 Salvador, Enero 8, 17 1|2.
100 Salvador, Enero 8, 17 1|2.
100 Salvador, Enero 8, 17 1|2.
100 Id. Id., 17 1|4.
100 Id. Id., 17 1|4.
500 Santo Cristo, Dic. 25, 7 1|2.

ORO
Vendedor, 216.20; comprador, 216.
CAMBIO
Vendedor, 40.40; comprador, 40.20.
LIBRA POR ORO
Vendedor, 12.80; comprador, 12.70.

MATADERO PUBLICO

ENCIERRA DE HOY

Ganado mayor		Ganado menor	
Bueyes.	52		
Novillos.	113	Corderos.	1,332
Vacas.	252	Cerdos.	199
Quedados vivos	87	Terneros.	135
En vara.	50		
Total.	504	Total.	1,716

PRECIOS DE LAS CARNES:

		El kilo
Carne buey	1.a	1.25 a 1.35
Id. id.	2.a	1.05 a 1.15
Id. id.	3.a	40 a 1.00
Carne novillo	1.a	1.25 a 1.35
Id. id.	2.a	1.05 a 1.15
Id. id.	3.a	40 a 1.00
Carne vaca	1.a	1.25 a 1.35
Id. id.	2.a	1.05 a 1.15
Id. id.	3.a	40 a 1.00
Id. cordero.	1.a	1.70 a 1.80
Id. id.	2.a	1.30 a 1.50
Id. id.	3.a	0.80 a 1.20
Id. oveja.	1.a	1.00 a 1.10
Id. id.	2.a	0.80 a 0.90
Id. id.	3.a	0.60 a 0.70
Carne cerdo.	1.a	2.20 a 2.30
Id. id	2.a	2.00 a 2.10
Id. id.	3.a	1.70 a 1.90
Grasa en rama.		a 3.30
Sebo de ovejuno.		1.20 a 1.30
Cuero buey.		1.60 a 1.70
Id. novillo.		1.50 a 1.60
Id. vaca.		1.50 a 1.60
Id. id. ovejuno		$ 72 a $ 120 docena

MOLINEROS
Centrífugos "Simón", de 3000 milímetros de largo por 500 m|m. de diámetro, en perfecto estado y listos para trabajar.
Ofrece para entrega inmediata
GUILLERMO SEEMANN
Rosas N.o 1119.— Casilla 1964. — SANTIAGO.
D-19

RODRIGONES
PARA VIÑAS
DOMEYKO 2354
BARRACA Y FABRICA
"LA REPUBLICA"

ALMACEN
CON BODEGUITA ANEXA, SANTO DOMINGO 1231, INMEDITAMENTE MORANDE, ARRIENDO.
CANON: $ 450
TRATAR:
ESTADO 250. Oficina 1

Arriendo de sillas
Para colegios, reuniones, banquetes, etc., cualquier cantidad.
LA EQUITATIVA
DELICIAS 851 — TELEFONO 2473
D-22

Escasez de Agua
De usted sólo depende sufrir de la gran escasez de agua que tendremos este Verano.
Usted puede evitar este gran inconveniente, haciéndose construír o instalar un estanque de reserva.
Los construímos desde 250 a 5,000 litros, ocupándose de su instalación, aunque sea fuera de Santiago.
Solicite presupuestos a
Fortuño y Patri
Ingenieros Fabricantes
618 BANDERA 618
SANTIAGO
D-20

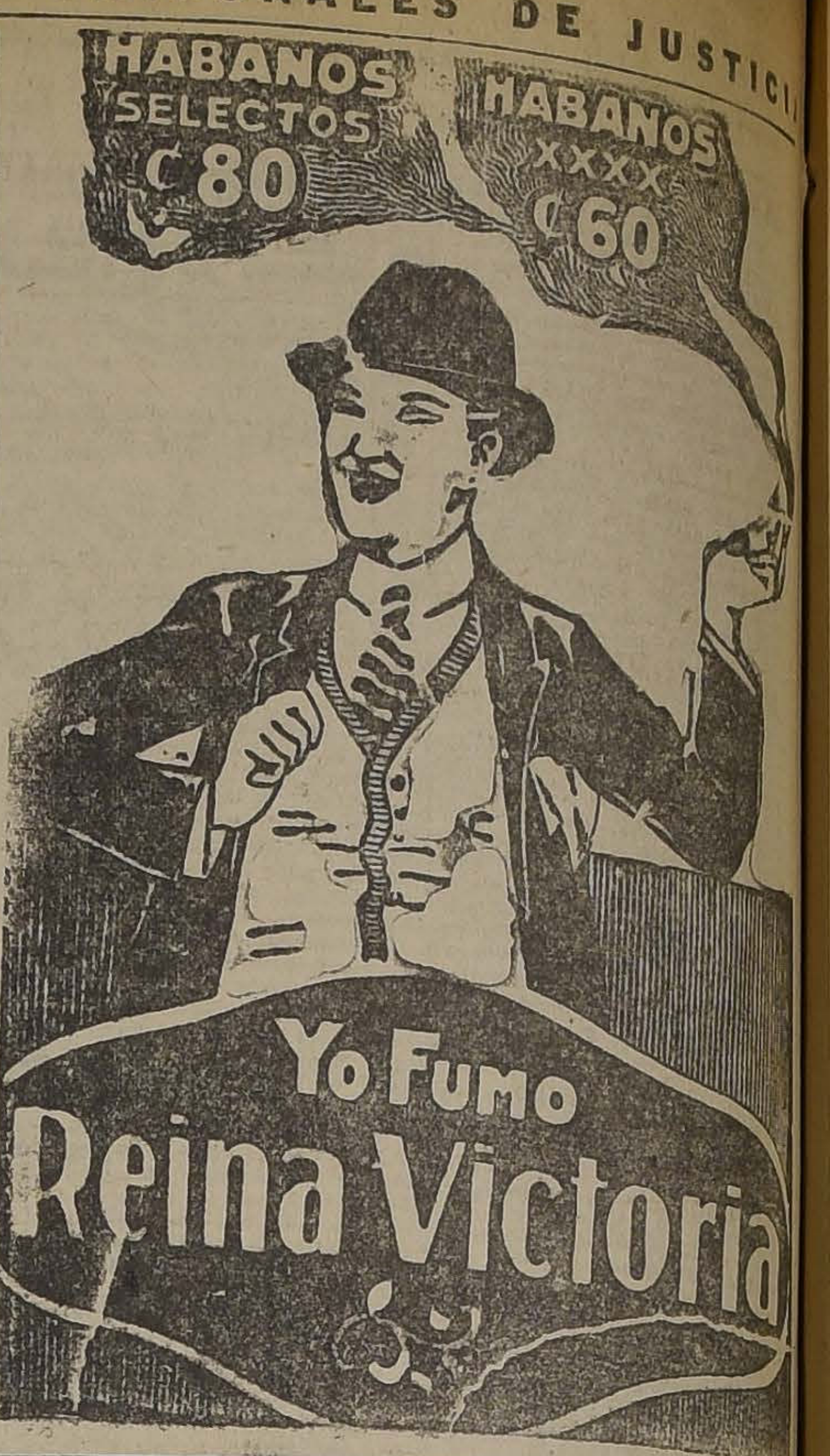

MOVIMIENTO HABIDO EN 18 DE DICIEMBRE DE 19

Corte Suprema

Acuerdos

Ministros redactores:

Se designó al señor Santa Cruz en la causa de Fisco con López, y al señor de la Fuente en la causa de recusación Moro.

Fallada de acuerdo:

Municipalidad de San
con West India Oil Co.,
fondo. Redactor señor
Fallada en cuenta:
Recurso de queja de
cía, sin lugar.

Corte de Apelaciones

PRIMERA SALA

Jueves 18.—Sr. Gonzalez Campos

12. Alejandro Alfaro con Fisco, trámite.

13. Arturo Saavedra con Juan Rolandi, trámite.

Continuación, Vera con Vera, en acuerdo.

Secretario, el señor Fabres.

Don Humberto Yáñez alegó con don Juan López y don Luis Quintero en la continuación.

SEGUNDA SALA

Relator señor Mac-Iver

1. Comunidad Mercantil Nueva España (reclamo avalúo). Conf. con declaración. No vistas las demás.

Agregada.

Contra José Abello y otros, aprobada.

Alegatos pendientes después de terminada la relación de la N.o 3 de ayer.

Alegó en la continuación de la 3 de ayer don Samuel Claro con don Hernán Echeverría.

TERCERA SALA

Jueves 18.— Relator señor Gutiérrez

Agregadas: contra R. Valdés, revocada.

Toro con Portales, fallada.

Recurso de amparo de P. L. Ugalde, pendiente.

CUARTA SALA

Relator Sr. Varas Olea

3. David Toro Melo con Cotidio Fernández, trámite.

5. María Italia Casales Urbina con Pascual Casales, trámite.

6. Amanda Medina con Guillermo Echeverría, aprobada.

7. Humberto Fuenzalida con Ismael Herrera, confirmada.

8. Humberto Fuenzalida con Esteban Núñez, confirmada.

9. Humberto Fuenzalida con Jacinto Reyes, confirmada.

10. Humberto Fuenzalida con Recaredo del Campo, confirmada.

11. Fernando Guzmán contra Jesús Donoso, confirmada.

No vistas las demás.

Agregadas.

Contra Miguel Farías y otros, revocada.

Contra Damián Peralta, confirmada.

Acuerdo.

Francisco Caldera con Fisco.

Recurso de amparo de Raquel Pérez de Araya (agregada).

Alegaron: En la 4.a don L
linas M., aprobando.
En la 11.a, don Fernando
confirmando.
En la agregada N.o 1, don
do Melo R.
En la agregada N.o 1, don
jamín de la Barra, revocado
En la agregada N.o 3, don
Arnaldo Guerra.

QUINTA SALA

Jueves 18.— Señor Vidal
1. Elisa Meza v. de Jara
con Compañía Chilena de
dad Ltda, confirmada.
2. Junta de Beneficencia
tiago con A. Montero y Cía
firmada.
3. Bernardino Juliet con
Cristi, trámite.
4. Agustín Droguett con
Lyon, confirmada.
5. Franklin y Cía. con
acuerdo.
6. Evaristo Canales con
Figueroa, trámite.
9. Arturo Lazo con Elad
confirmada.
10. Luis A. Fuenzalida
fael Donoso, confirmada.
Secretario, el señor Fabres
Alegaron: Don Pedro Gálvez
confirmación, en la 1.a; don
nio Planet por id., en la
Germán Medina por id., en
don Julio Piwonka con don
Conejeros, en la 6.a; don
Alvarez por la revocación
6.a; don Juan J. Fuenzalida
confirmación, en la 10.a.

SILLAS INDISPENSABLES PARA PLAYAS
DESDE $ 10
ESTADO 74
LAS FABRICA Y VENDE LA MAL

VENDEDOR
SE OFRECE
conocedor de la clientela de este mercado y sur en abarrotes, mercería y ferretería.
También como tenedor de libros o corresponsal en inglés y castellano.
Referencias de primera.
M. R. R. — CASILLA 5011
D-21

FABRICACION
DE PUERTAS, VENTANAS GALERIAS DE TODAS CLASES
hace y tiene lista para entrega inmediata
LA REPUBLICA
Barraca y Fábrica de Maderas.
DOMEYKO 2354
Teléfono 183 Parque

Gray
Motor Corporation
AUTOMOVIL

LAS CANAS
Dr. R. BENGURIA B. — MONEDA N.º 375
Desaparecen usando BENGURIA, evita la caída del pe
hace salir nuevos y abundantes cabellos, desaparece la CAL
CIE, caspa, grasas y aceites.

AVISOS ECONOMICOS

AVICULTURA Y CULTIVOS

ARBOLES FRUTALES Y PLANTAS re todas clases en maceteros: realízanse por edificación de local. Tierra de hojas litre $ 3.80 saco, valía $ 7. Bandera 130. 19—D.

SE VENDEN CINCUENTA GALLInas Seguro. Tratar: Avenida Beaucheff 1357. 19-D.

ILUSION POR CONCHAS, VENDO. Independencia 1854. 20-D.

VENDO UNA CRIANZA DE GAllinas y pavos chicos y grandes. Santa Elena 1864. 19-D.

AUTOMOVILES Y CARRUAJES

VENDESE REGALADO ELEGANTE automóvil siete asientos con motor garantido. Preguntar por maestro Juan en Miraflores 269. D-22

TRES FORROS NUEVOS VENDO con seis cámaras, de ocasión, "Royal Cord" y "Good Year-Cord", de 34x4 1|2, sin pestaña. Dieciocho 481 19—D

¡CAMIONES, AUTOBUSES FORD! Ofrezco repuestos legítimos; forros cámaras bencinas, aceites, grasas, parafina. Despáchanse pedidos para chacras; establecimientos comerciales. San Pablo 3236. D-20

LINDA CARROCERIA CERRADA, vendo casi regalada, sin uso. Cóndor 1343. D-19

VENDO GONDOLA FORD, 18 PAsajeros. Tratar: Diez de Julio 1652, de 12 a 1. D-26

$ 148 Y 230. ARRIENDASE CASAS Unión Americana 576 23—D

CARRETELAS FIRMES, CERRAdas, con poco uso véndense con o sin caballos. Av. Ecuador 3593 19-D

CUATRO NEUMATICOS 32x3 1|2 nuevos regalo en $ 120. pesos. Carmen 740 20—D

REALIZA A BAJO PRECIO UNA partida forros de diferentes medidas buen estado Merced 8 19-D

NEUMATICOS DELANTEROS PAra góndola Ford extra reforzados, sólo a $ 100. Brasil 25-B. 19-D

NEUMATICOS 30x3 1|2 REGALO por $ 60. Brasil 25-B. 19-D

CARRETELA VENDO CON O SIN arneses, en perfecto estado. Ramírez 27. 20-D

ARNES DE VARA BRONCEADO, completo, $ 95, vendo. Chiloé 1375. 19—D.

OCASION VENDO BUEN COche, dos ruedas. Santiago Concha 1380. 19—D.

GONDOLA FORD, NUEVA, VENDO facilidades de pago. García Reyes 18. D-19

BREACK CUATRO RUEDAS, SEIS asientos, flamante, vendo ocasión. Maestranza 954. 21—D

VICTORIAS PARA CAMPO, VENDO Maestranza 954. 21—D

COCHECITO CHICO O CARRETElita para caballito chilete compro.— Avenida Salvador 1069. 20—D

AUTOBUS FORD, SEIS MESES DE uso, vendo. Bellavista 61. 21—D

AUTOCAMION CARGA 2 TONELAdas, motor Dodge, vendo ocasión. Bulnes 762, casa 7. 20—D

GONDOLA FORD PERFECTO ESdo, por no poderla atender vendo, facilidades. Rancagua 79. 21—D.

VENDO 2 CARRETELAS Y UNA lechera, Palma Negrete 2503. Tratar: 11-4. 20—D

VENDO AUTO DODGE TURISMO. Palma Negrete 2503. 20—D

VENDO GONDOLA FORD, PERfecto estado, trabajando, facilidades pago. Avenida Pedro Montt 1187. D-21

CAMIONES FIAT 3 1|2 TONELAdas recién ajustados, gomas cadenas y magnetos nuevos a toda prueba, vendo Blanco Encalada 2467. 20-D

GONDOLA 5018 VENDO GRAN OCAsión, viaje urgente, muchos repuestos. Verla trabajando Huérfanos

CARRETON CAMION APERADO con buen caballo, patente para 'dos véndese. Irarrázaval 080. 20-D

$ 5.500 BUICK 5 ASIENTOS, DOS ruedas repuesto, neumáticos cuerda, flamante estado. Argomedo 415.

CAMBIO AUTOMOVIL POR CIGArrería con venta arriba de 100 pesos diarios. Tratar: Campo de Marte 47. 20-D

VENDO CON FACILIDADES DE PAgo góndola Ford, en buen estado, recorrido San Pablo. San Pablo 2250, casa 17. 19-D

VENDO CARRETELA, DELICIAS 2215. 21-D

AUTO FORD, COMPRO CON FACIlidades de pago. Cueto 1262. 20-D

AUTOMOVIL JORDAN, ABIERTO y Essex recién ajustado, vende garage Gladina. Cienfuegos 11. 20—D.

SE VENDE UN COCHECITO DOS ruedas, llantas de goma, ferretería importada. Calle Santa Isabel 0857 D 21

$ 900 VENDO CAMION DOS RUEdas, para reparto de bodega; $ 500 carretón cerrado para reparto dulce. Gálvez 1348.

GONDOLA FORD VENDO CASI REgalada por tener otro negocio que atender urgente. Verla, recorrido Carmen-Lira N.o 4964. D-19

COCHE BAJO CUATRO RUEDAS llantas goma, dos asientos, de un caballo vendo. Av. La Paz 15. 19-D.

VENDESE AUTOMOVIL WILLYS-Knight usado en buen estado. Tipo turismo de siete asientos. Escribir Hys. Casilla 1910 19-D.

SE VENDE UNA GONDOLA DODge garantida, recorrido Matadero y San Bernardo, o se cambia por una propiedad o quinta, por no poderla atender su dueño. Tratar San Alfonso 153. 22-D.

SE VENDE UNA GONDOLA EN perfecto estado. Tratar: Avenida Beaucheff 1357, de 1 a 2. 19-D.

BREACK COMPLETAMENTE NUEvo vendo a cualquier precio. Martínez de Rozas 4561.

AUTO FORD TURISMO EN PERfecto estado, someto a prueba. Franklin 1359. 24—D.

CHASSIS CAMION FORD, HILO sin fin regalo, $ 2,800. Rancagua 79. 20-D

CARRUAJITO (TONNEAU) DOS ruedas, arneses, véndese. San Francisco 180. 19-D

COMPRO DE OCASION PATENTE particular. Echaurren 354. Vergara 19-D

AUTOMOVIL BUICK TIPO SPORT en perfecto estado, se vende, en San Diego 230. 20-D.

VENDO CARRETELA SIN APERO para reparto leche o carne, en $ 750 y un carretón de golpe. Bodega La Estrella, Llano Subercaseaux. 20-D.

AUTOMOVIL MINERVA, 7 asientos, turismo poco uso, vendo. Está en perfecto estado, modelo moderno. Verlo y tratar Santo Domingo N.o 2276, de 1.30 a 3 P. M. 19—D.

VENDO UNA CARRETELA, VERLA Waldo Silva 2241. 19-D

¡¡GOLONDRINA!! BUEN ESTADO, vendo ocasión. Arturo Prat 16. 20—D

FORD TURISMO ULTIMO MODElo, dos meses uso, véndese de ocasión. Bandera 601. D-20

CARRETON ARENERO CON APERO sin caballo tomo en arriendo. Rosas 2066. 19-D

VENDO CARRETELA APERADA en muy buen estado. San Pablo 2797. 19-D

SE VENDE UNA VICTROLA DE ocasión con discos. San Pablo 2712. 20-D

SE VENDE MUY BARATO UNA victoria con dos caballos y arneses. Libertad 1439. 20-D

VENDO DE OCASION DOS AUTOmóviles Hudson, uno zapatilla con amortiguadores Westhingoushen y seis forros nuevos. Verlos y tratar Luis Wormald. Caja de Ahorros Sucursal Estación, de 3 a 5. 19-D

ARRIENDOS (Necesitan)

NECESITO CASA-QUINTA GRAN de doce habitaciones fuera dependencia, cánon hasta $ 500.— Contrato dos años. Barrio entre Providencia, Los Leones y Av. Irarrázaval cerca de carros. — R. N., casilla 7571. 31—D.

EXTRANJERO NECESITA PIEZA amoblada, situación central. Ofertas a R. B. Casilla 1662. 21-D.

EXTRANJERO, NECESITO PIEZA con puerta a la calle, muy central. Escribir a G. C., Casilla 3340. 19—D

SEÑORA EXTRANJERA DESEA UN departamento con pensión en casa de familia distinguida y que tenga baño. Pasaje Matte 42. D-19

NECESITO CASA CENTRAL, NUEve o más piezas fuera servicio, canon hasta $ 500, escribir Casilla 1891 P. C. G. 20—D.

FAMILIA HONORABLE NECESIta 1.o Enero, casa chica a la calle, entre Cumming Matucana o República Plaza Argentina. Contestar indicando precio y detalles. F. S. O. Esperanza 70, casa 8. 20—D

ARRIENDOS (Ofrecen)

ARRIENDO LINDAS PIEZAS. ARturo Prat 594. 19-D.

ARRIENDASE GRAN DEPARTAmento interior, San Diego 223, a propósito para industria. Tratar: Valparaíso 1111, de 4 a 6. 20-D.

ARRIENDO ALTOS EN SERRANO 128: nueve piezas, dependencias, hall terraza, galerías. Tratar: Dominica 462. 20—D

DEPARTAMENTO DOS PIEZAS, independiente, arriendo. Serrano 302.

QUINTA CENTRALISIMA, TODA plantada, árboles frutales, hortalizas, parrón, establo, garage, ocho piezas, contrato. Avenida Irarrázaval 510. 3 cuadras Vicuña Mackena. 22—D

A MATRIMONIO HONORABLE SE le arrendaría una o dos piezas calle Santa Rosa 1197.

$ 400 SAN DIEGO, 946, ALMACEN casa y dependencias, arriéndase. 20—D

FAMILIA ARRIENDA PIEZA. NAtaniel 405. 20—D

COMODA PIEZA PARA MATRIMOnio o caballero. Carmen 135. 21—D.

140, ARRIENDASE BUENA CASIta. Carro 11. Tratar Pérez Valenzuela 331. Providencia. 22—D.

$ 290, COMODA CASA ALTOS 8 piezas, dependencias, galerías, hall. Lillo 441. 21—D.

ARRIENDO CASA ALTO, 6 PIEZAS fuera dependencias. Loreto 495. 23—D.

$ 240, ARRIENDASE CASA, POCA familia. Granado 581.

$ 575 ARRIENDASE CASA EXTENsa, Prat 238, altos. Tratar: Alameda 2326.

ARRIENDO PIEZAS GRANDES para guardar muebles en casa extranjera de propietaria, un paso Bellavista. Calle Irarrázaval N.o 4 Carro 9. 21—D.

$ 300, ESPLENDIDA CASA EN ALtos, nueva, con toda comodidad. Bascuñán 490. Llaves 494. 23—D.

ARRIENDO CASA 5 PIEZAS CON gran galpón y terreno. Canon bajo. Fermín Vivaceta 2106. Vuelta Hipódromo Chile. 21—D.

ARRIENDO CASITA. ESPERANZA 68.

$ 150 ARRIENDASE CASA CUATRO piezas, dependencias. San Ignacio 1129. 21-D.

ARRIENDO PESEBRERAS CON local para carretelas. Seminario 345.

ARRIENDO LOCAL PARA HElador, 30 pesos. Seminario 345.

ARRIENDO CASA EN BAJOS, REcoleta N.o 1127. Tratar: de 2 a 4, en Recoleta N.o 1129. 21—D

$ 140 ARRIENDO CASAS CON CINco piezas, habitación, repostero, cocina, excusado. Servicios: luz eléctrica, lavaplatos y cocina económica. Construcción espléndida. Góndolas Fábrica Cartuchos a la puerta; carros Parque. Avenida Viel 1888.

$ 100 ARRIENDO ALMACEN. ARturo Prat 1086. Tratar: Lord Cochrane 184. 20—D

$ 550 ARRIENDO ESPLENDIDO departamento calle a matrimonio, con pensión. Ahumada 136. Ascensor 2.o piso.

ESPLENDIDA CASA MUY CENtral, arriéndase. Tiene diez grandes piezas, fuera de baño, cocina y dependencias. Tres patios con jardines, árboles frutales, parrón y dos gallineros. Tratar: Santa Rosa 423. 21—D

ARRIENDO ESPLENDIDA PIEZA A la calle. Matucana 32-A. 20—D

SE VENDE O SE ARRIENDA LOcal adecuado para industria, en Rosas 3225. Tratar: Plaza Argentina 16. Tienda la Carmela. 21—D

ARRIENDASE HIGIENICAS CASAS cinco piezas, gas, luz. Cité Huérfanos 3047. 20—D

ARRIENDO LOCAL NEGOCIO CHIco. Morandé 810.

CASITAS HIGIENICAS, BAÑOS, $ 55. Castro 472. Cité Modelo. 20—D

$ 250, $ 300 ARRIENDASE COMOdas casas 6 piezas, recién terminadas, entrega inmediata, luz eléctrica y gas. Bueras 158-F, entre Alameda y Forestal 20-D

$ 200 ARRIENDO BUEN ALMACEN con dependencias. Rosas 309. Tratar: Moneda 639. 21-D

$ 330 ARRIENDO CASA HIGIENIca, seis piezas baño, gas, luz eléctrica, patios, y sitio. Santa Rosa 315. 21-D

$ 220 ARRIENDASE COMODA CAsa. Andes 2344. 19-D

ARRIENDO PIEZA PARA NEGOcio. Libertad 640.

ARRIENDO $ 550 ALTOS, MONEda 1611, con 8 departamentos y pieza de toilette entre dormitorios, y con toda clase de dependencias. Verla de 2 a 4. Tratar Compañía 2073. 21—D.

ARRIENDO LINDAS PIEZAS, amobladas, con pensión. Casa respeto. Lira 38. 23—D.

$ 400 ARRIENDO BUENA CASA, altos, con terraza, verla. A. Prat 1338. 21—D.

ARRIENDASE CHALECITO ELEgante, quinta; árboles frutales, Cisterna. Canon $ 250. Tratar San Francisco 106. 20—D.

$ 260 ARRIENDASE CASAS SIETE piezas, luz eléctrica y gas. Verlas y tratar, Nataniel 183. 20—D.

$ 125. — ARRIENDASE CASAS 4 piezas y servicios. Luz eléctrica, verlas y tratar Santa Elena 1499 20—D.

$ 280 ARRIENDASE CASA NUEVA recién edificada, bajos, seis piezas, luz eléctrica, Sotomayor 59 A. 20—D.

ARRIENDO PROPIEDAD RENTA muy central, carros puerta. Tratar: Riquelme 130.

ARRIENDO LOCAL NEGOCIO. — Cochrane 545.

ALTOS 10 PIEZAS, LUZ ELECTRItrica, hall, galerías, vidrios, $ 210. Aldunate 856.

$ 215 ALTOS, 9 PIEZAS, 5 BALCOnes, luz eléctrica, galerías. Cochrane 759.

ESPLENDIDA PIEZA AMOBLADA, baño, luz, arriéndase en casa familia. Chacabuco 48 A. D 21

SITIO GRANDE PARA CUALQUIER negocio, con o sin casa, tiene puerta grande independiente, arriéndase Andes 2024. D-19

PIEZA O DEPARTAMENTO, arriéndase a personas honorables, en casa particular. Loreto 105. D-21

$ 200 GORBEA, BAJOS, PATIO, mucha luz. Carreras 208. 20-D

$ 140 ARRIENDO CASITA 5 PIEZAS y dependencias. Luz eléctrica, San Ignacio 870. 19D

RECOLETA 1149, BAJOS, OCHO piezas, tres patios, servidumbre, gas, luz eléctrica. Tratar: lado. 20-D

$ 200. BAJOS CENTRALISIMOS sin altos, chicos, cinco piezas. Fontecilla 82 19—D

$ 275. ARRIENDASE ESTENSOS Y y cómodos altos, todo servicio, San Francisco 1192. Llaves, almacén del lado Tratar Argomedo 321 19—D

SE ARRIENDA EN SAZIE 2817 UN galpón con 2,000 metros cuadrados especial para industria o bodega. Tratar en San Alfonso 153. 22-D

SE ARRIENDA UNA PIEZA A MAtrimonio o persona sola. Dominica 375. 22-D.

SE ARRIENDA UN DEPARTAMENto de 4 piezas en los altos a persona sin niños. $ 120. Chacabuco 1219. 23-D.

ARRIENDO $ 340 CASA 5 PIEZAS baño, servidumbre, cocina, 2 patios, recién pintada y empapelada. Eleuterio Ramírez 747. 19-D.

ARRIENDO CASITA 3 PIEZAS, servicio, luz eléctrica, instalación para negocio. Bascuñán 2171. 20-D.

$ 300 ARRIENDO CASA JARDIN, parrones, portón especial para industria. San Ignacio 2395. 19-D.

$ 500 ARRIENDO CASA RECIEN construída, Nataniel 442, ocho departamentos principales, toda clase servicios, verla, toda hora. 22-D.

ARRIENDASE ESPLENDIDO LOcal para negocio. Matta 1167. 20-D.

CENTRAL DEPARTAMENTO PIEza amoblada arriendo Moneda 667. 21-D

ARRIENDO CASA BRASIL 574, 280 Tratar: en los altos. 20-D.

$ 240, $ 110 ARRIENDO COMODAS casas altos, electricidad, carro puertas. Lira 911, casa 3. 19-D

$ 180 ARRIENDO LOCAL APROpiado para cualquier industria con tres piezas, gran sitio. Tratar: Lira 911, casa 3. 19-D

ARRIENDASE GRANDES GALPOnes, habitaciones, para bodega industrias. Cochrane 1154. 20-D

$ 280, $ 260 ARRIENDO BUENAS casas altos, bajos seis piezas, dependencias, electricidad, barrio alto. Tratar: Pedro de Oña 115. 19-D

SALON GRANDE, BALCON A LA calle, con antesala, se arrienda, para oficina o profesional. Ahumada 358. 20—D

$ 250 CASA CHICA COMODA, CENtral. Arriéndase. Doce Febrero 85. 20—D

$ 130 CASA CHICA CENTRAL, arriéndase. Benavente 480. 20—D

$ 300 CASA MUY CENTRAL, arriéndase. Manuel Montt 2129. 20—D

MUY CENTRAL ALQUILASE ESpléndido departamento a matrimonio o caballero honorable. Unico arrendatario. Santa Rosa 92. 19—D

ARRIENDASE LOCAL COMPLETAmente cubierto apropiado fábrica taller industria o garage. Cuevas 875. D-20

$ 155 CASA 4 PIEZAS FUERA DEpendencias, toda comodidad. Esperanza 349. D-19

PARA GUARDAR MUEBLES O SEñora sola arriendo linda pieza. Lord Cochrane 372. D-20

EL 1.o ENERO SE ARRIENDA ESpléndida posesión para toda clase de negocio, industria, luz eléctrica, Arriendo regalado. Condell 820. 19-D

ARRIENDO DEPARTAMENTO. PIcarte 277. 19-D

$ 300 ARRIENDO CASITA SIETE piezas bañito, jardín, Coquimbo 764. 19-D.

$ 13,16, 19, SEMANALES, ARRIENdo casitas. Chiloé 1740, administración. 21-D

CERRO NAVIA, $ 400 ARRIENdo espaciosa quinta, contrato, mucha fruta, florales, etc., 7 departamentos, 3 piezas, empleados. Tratar: Cerro N.o 90, Teléfono 2736. 19—D

ARRIENDASE DEPARTAMENTO con luz, especial para negocio o gara. Ñuble 35. 19-D

CASITA ARRIENDO $ 90. COLON 2045. 19-D.

ELEGANTES Y ESPACIOSAS OFInas se arriendan en Estado 250 19—D

$ 450. LOCAL PARA ALMACEN CON seis piezas habitación Nataniel 802 19—D

LOCAL CON GALPON DE 16 POR 5 metros a ocho cuadras Estación Central, arriéndase en $ 200. Delicias 4110. 19-D

SE ARRIENDA UNA CASA GRANde con quintita, cuatro habitaciones cuarto de baño y cocina. Canon $ 220. Tratar Teatro Esmeralda. 19—D.

SE ARRIENDAN CASAS MUY Buena colocación para familia. Tratar Teatro Esmerala. 19—D.

$ 130, 140 ESQUINAS PARA NEGOcio arriendo, Chiloé 1740, administración. 21-D

ARRIENDASE CASA, DELICIAS 273, Llaves, tratar Santa Rosa 336. D-19

PASTELERIA, MAGNIFICO LOCAL para pastelería al lado teatro, arriéndase a persona disponga de capital. Tratar: Teatro Colón, 6 a 11 P. M.

ARRIENDASE DEPARTAMENTO A la calle. San Francisco 1257. D 21

SE ARRIENDA COMODA CASA 5 piezas, fuera dependencia, dos patios. Cochrane 1180. D 21

$ 350 ARRIENDO MAESTRANZA 174, casa chica, aseada. Tratar: Maestranza 176. D-28

ARRIENDO DEPARTAMENTO 3 piezas. Maruri 382. D-19

$ 525 ARRIENDASE ENERO 1.o, casa, Huérfanos 2215, inmediata plaza Brasil, ocho habitaciones, hall, patio, dependencias, Compañía 541 D-19

ESPLENDIDO LOCAL PARA INdustria con casa arriendo, Viña del Mar, Tres Norte 1070. D-21

ARRIENDO MAGNIFICA CASA en Lira esquina Marín. Tratar: Marí 495, Oficina 19-D

ARRIENDO ALTOS COMODOS, barato Carmen 201. 19-D

100, 130, ARRIENDO CASAS CINco piezas. Carmen 197. 19-D

ARRIENDO DEPARTAMENTOS magníficos para guardar menajes. Seguridad. Amunátegui 870. 19—D

FAMILIA HONORABLE ARRIENda pieza amoblada a la calle. Sazié 2371. 19—D

SE ARRIENDA EN 300 PESOS COmoda casa situada en Maturana 771. Llaves para verla pueden pedirse en el N.o 759. D-20

ARRIENDO CASITA ALTOS CUAtro piezas, con luz eléctrica, $ 90. Lord Cochrane 1425. 19-D

$ 280 ARRIENDO LOCAL INDUStria, lavandería, badega establo. Sotomayor 55. 19-D

CATEDRAL 1692, ALTOS CON SAlón, escritorio, hall, comedor, tres grandes dormitorios, dependencias. Tratar. 1686. Verla: 10 a 12. 19-D.

ARRIENDANSE CASAS CALLE Molina 221, 229, 12 y 13, cánon $ 250 las dos primeras, $ 87 las últimas. Llaves: cité Lourdes, casa 2. 20-D

$ 130 - 200, ARRIENDO COMOdas casas 5 y 6 piezas a tres cuadras Estación Alameda. Tratar: Bascuñán. 19-D

$ 140 Y 190, ARRIENDO CASAS 5 a 6 piezas. Tratar Lastra 1711. 24-D.

ARRIENDO LA ESPLENDIDA CAsa Santo Domingo 1219. Canon $ 900. Tratar Estado 250; of. 1. 19—D.

$ 220 ALTOS CINCO PIEZAS, TOdo servicio. Purísima 252. D 19

PROPIETARIOS. CASAS DESOCUpadas, tengo pedidos urgentes de propiedades en arrendamientos, desde $ 200 mensuales hasta $ 1,500, pedidos hechos a esta oficina; la oficina garantiza a sus arrendatarios, pues todos los pedidos son de gentes de reconocidos informes, pagos por trimestres y años anticipados. "Los propietarios no pagan comisión". La oficina recibe únicamente órdenes exclusivas y firmadas, mínimum por sesenta días. Miguel Fuenzalida B., Moneda 1061. 19—D

A LOS PROPIETARIOS QUE DEseen vender sus propiedades, hacer negocio rápido y entenderse con una oficina seria y que toma negocios únicamente a precios comerciales puede usted dirigirse a la oficina de Miguel Fuenzalida B., Moneda N.o 1061. 19—D

$ 1,500, SAN ANTONIO, PROXIMA a Santo Domingo, casa esquina, apropiada para Club, pensión o casa comercial. La casa es flamante, consta de 24 piezas, fuera dependencias, dos grandes hall, espaciosas piezas, todas con parquet, hall, con parquet, vitraux, amplias galerías, puerta falsa para el servicio, se arrienda con o sin contrato, solamente se reciben arrendatarios con garantía. Miguel Fuenzalida B., Moneda N.o 1061. 19—D

FAMILIA HONORABLE, ARRIENda departamento calle, sin niños. Santa Rosa 229. 31—N.

ANIMALES

2 BONITAS YEGUAS DE SILLA, de fina raza, garantidas sanas, se ofrecen de ocasión. Serían oportunidad para cría. Tratar: Avenida Macul 1185, Ñuñoa. D-19

CABALLOS MESTIZOS PERCHErón de silla, tiro y pareja vendo 6, verlos Mapocho 2932. 19-D

VENDESE CONEJOS CHICOS Y grandes, baratísimo. Fermín Vivaceta 2106. 21—D.

VENDO TRES CABALLOS DE COche. Nueva Andrés Bello 87.

VENDO CABALLO TIRO SOLO, barato. O'Higgins 1373. D-19

SE VENDE UNA VACA PARIDA en la calle Concepción, tratar en la calle Arturo Prat N.o 2018.

ENTRETENIMIENTOS

PUBLICACIONES DEL CLUB DE AJEDREZ DE CHILE

NOTAS DE RODRIGO FLORES, DE 11 AÑOS

La siguiente partida, jugada durante el último torneo mundial de París, es de especial interés para nosotros, pues nos da a conocer el juego del campeón argentino, don Damián M. Reca, quien recientemente ha debido medir fuerzas con el maestro Reti en la república hermana.

Traducción y comentarios de Rodrigo Flores, de 11 años

DEFENSA CARO-KANN

Blancas D. Reca argentino	Negras J. Schulz, Checo-eslocavo
1—P 4 R	P 3 A D
2—P 4 D	P 4 D
3—C 3 A D	d x d—8
4—C x P	C 3 A B
5—C x C	P C x C (a)
6—A 4 A D	A 4 A
7—C 2 R	P 3 R
8—C 3 C	A 3 C
9—P 3 A D	C 2 D
10—P 4 A	A 3 D
11 D 3 A	C 3 C
	P 4 T D (b)
12—A 3 C	C 4 D
13—P 4 T D	P 4 A R
14—Enroque (c)	C 3 A
15—P 4 A	P A x P
16—P 5 D (d)	C x P
17—P x P	A 4 A -|-
18—A x C	D x A
19—R 1 T	P x D
20—D x D	R 2 D
21—A 2 D	T R 1 R
22—A 3 A	R 3 A
23—T R 1 D	P 3 C
24—T D 1 A (e)	T D 1 D
25—A 5 R	T 2 D
26—P 4 T	P 3 T
27—P 5 T	A 2 T
28—A x P	T x T -|-
29—A 5 C (f)	P 3 A
30—A 1 T (g)	T 3 R
31—T 1 R	P 5 D
32—T x T	P 6 D
33—A 6 A	A 7 A
34—A 3 A	R 4 D
35—T 6 R +	R 5 A
36—T 5 R +	R 6 C
37—C 1 A (h)	R 7 A
38—C 2 D +	A 1 C -|-
39—T 6 R	

Las blancas se rinden.

DEFENSA CARO-KANN

(a) Preferible es jugar 5... P R x C, haciendo entrar más pronto en acción al A R.

(b) Con la amenaza de 13... P 5 T D para obligar al A a retroceder hasta 1 D.

(c) Algo peligroso por la facilidad que tiene la torre negra para el ataque.

(d) Entregando un P para aislar el P doblado de las negras y completar el encierro del A; pero Schulz sabe emplear el A embotellado en una original combinación.

(e) Más vigoroso era combinar las TT atacando al P D aislado.

(f) Si 29. A 5 R, A x P! 30. C x A, T 3 T, etc.

(g) Si 30. A x P, A x P!

(h) Si 37. C x P, las negras ganarán con el avance del P a 7 D. Además, con C 1 A las blancas amenazan mate inesperado saltando a 2 D.

Concurso especial

CONCURSO ESPECIAL N.o 7

Gratificaremos con diez pesos a la persona que nos envíe el mayor número de palabras que leídas, **corriente e inversamente letra por letra**, siempre resulte una palabra castellana distinta, por ej.: Roma, amor, zorra, arroz.

FABRICACION
— DE —
CAJONES Y JAVAS
De todas clases y hay listo para entrega inmediata:
CAJONES VINEROS y COGNAQUEROS
"LA REPUBLICA"
BARRACA Y FABRICA
DOMEYKO N.° 2354
TELEFONO 183, PARQUE D-19.

BOMBAS

1.a COMPAÑIA DE BOMBEROS — Deber y Constancia— Cito a la Compañía a sesión solemne de uniforme para el Sábado 20, a las 6.30 P. M. Tabla: Admisión de voluntarios, repartición de premios y lectura de la Memoria anual. — El Secretario.

1.a COMPAÑIA DE BOMBEROS. — Deber y Constancia.—Cito a la Compañía a ejercicio para el Domingo a las 8.45 A. M. Uniforme de parada. Punto de reunión: el cuartel. —El Ayudante.

2.a COMPAÑIA DE BOMBEROS. — "Esmeralda". — Cítase a la Compañía a ejercicios, para el Sábado 20 del presente a las 6 P. M.

2.a COMPAÑIA DE BOMBEROS. — "Esmeralda". — Reunión y repartición de premios el Sábado 20 del presente, a las 5 P. M. — El Secretario.

5.a Cía. DE BOMBEROS. BOMBA Arturo Prat.— Trabajo y Disciplina. —Cito a la Compañía, a la distribución de premios del Directorio, para el Sábado 20 del presente, a las 9.30 P. M. Punto de reunión: Delicias y San Francisco. —El secretario. 20—D

6.a Cía. BOMBEROS.— CITO A LA Cía. a la distribución de premios para el Sábado 20 del presente, a las 9 1|2 P. M. Uniforme de parada. Reunión en Alameda esq. San Francisco.— El Secretario.

CHIAMASI LA COMPAGNIA ALLA distribuzione dei Premi del Direttorio per Sabato 20 del corrente alle ore 2 1|4. Delicias angolo San Francisco. Tenuta di gala.— Il Segretario.

6.a COMPAÑIA DE BOMBEROS.— Cítase a la compañía a academia para el Sábado 20 del presente, a las 6 1|2 P. M. Reunión: Moneda esquina Santa Lucía.—El Ayudante.

8.a COMPAÑIA DE BOMBEROS. — La Unión es Fuerza. — Cito a la compañía a distribución de premios del Directorio, para el Sábado 20 a las 9.15 P. M. Reunión: Delicias esquina San Francisco, uniforme de parada. — El Secretario.

COMPRA — VENTA VARIAS

SE VENDE UNA SILLA DE CURAciones y examen clínico en A. Prat 671. 19-D

SILLA INGLESA CUERO CHANcho, completa, $ 95 vendo. Chiloé 1375. 19—D

DORADORES ORO FINO EN HOJA $ 6.00 libro paquete $ 100. Cigarrería Delicias 1323 19-D

VENDO ROMANA 500, UN PESO mostrador, un molinillo N.o 9. Cinco Abril 3466. 19-D.

RICO VIOLONCELLO ANTIGUO vendo ocasión. San Diego 138. 21-D.

VENDO DE OCASION UN MOSTRAdor en buen estado, una docena butacas, catres y colchones, Comuna de Yungay, Edison 4190. 20-D.

COMPRO DE OCASION ROMANA 300 o 500 kilos. Gálvez 1358. 19-D

ROMANAS 500, 300, 120 KILOS, vende barato, Fundición y Fábrica de Romanas. Bulnes 216. 19—D

VENDO COCHE CUNA CON COLchón y demás ropa, de ocasión. Cuevas 1327. 19—D

COCINA A GAS DE LA COMPAÑIA, nueva, tres platos y dos hornos, véndese en $ 250. Bandera 236. D-20

CALENTADORES PARA BAÑOS sólidos, garantidos. Fábrica. Chacabuco 5. Dic 25

LAVA-PLATOS ENLOZADOS, IMportados, rica clase, realizamos. Fábrica. Chacabuco 5. Dic. 25

EXCUSADOS COMPLETOS IMPORtados, todos sus accesorios, $ 110, realizamos. Chacabuco 5. Dic 25

METALES VIEJOS, PLOMO, BRONce, zinc, cobre, fierro compro, Avenida La Paz N.o 2. 20-D

DE OCASION COMPRO UTILES Y envase de botica. San Antonio 14, de 2 a 4 P. M. 19-D

1.000 LATAS BENCINERAS DE 2 usos realizo a veinte centavos. 1.000 latas bencineras para cierros de murallas y techos, a diez centavos. Chiloé 1842. D 19

VENDESE VITRINA, MOSTRADOR. Agustinas 1056. D 19

CARBON DE PIEDRA 1.a CLASE, entrega inmediata. Ordenes Bandera 148, oficina 1, Casilla 3002, Teléfono 4433. 25—D.

LEÑA TROZADA DE QUILLAY Y de monte al precio más bajo de plaza vende por mayor y menor. Avenida Las Quintas 740, interior. 20-D

COMERCIANTES: POLVOS FINOS en bolsitas, alta fantasía; ciento, 7 pesos. Cumming 818. D-20

BICICLETA DIAMANT, PERFECto estado, vendo. Agustinas 2593. 19-D

BICICLETAS COMPRO, PREFIEro ch-cas. San Diego 1846. Brasil 15. 20-D

BICICLETAS TODAS CLASES Y portes, vendo constantemente, Av. Brasil F. 20-D

ESTANTERIA PARA CANTINA vendo regalada. Serrano 302.

¡¡ZAPATEROS!! GAMUZAS DE COlores $ 250 el pie. Visiten el Almacén de Cueros, Maestranza 667. 20-D.

TABLONES, TABLA DE CIELO, cemento, grampas todo nuevo, un lote, vendo. Seminario 345.

OCASION: VENDO MOSTRADOR, armazón y vidriera. Moneda 2327.

OCASION: VENDO PESO MOSTRAdor, vidriera. Avenida Francia 1038. 20—D

BILLAR VENDO, TERMINAR NEgocio, Viernes, Sábado. Pinto 2056. 20—D

VENDO MOSTRADOR DE CANTIna. García Reyes 59.

"LA VUELTA DEL PADR CANUTO"
La obra más graciosa y picaresc
Se estrena hoy en el SANTIAG

VENDO PIPAS Y CUARTEROLAS Antonio Varas 90, esq. Thompson

CARNICERIAS: GANCHOS FIERR niquelado, para carnicería, vendo u juego. San Alfonso 76.

MOTOCICLE SIDE-CAR HARLE Davidson, perfecto estado regal 3,500 contado Verla: Vega Centra Almacén La Colmena. D-2

VENDO CHUZOS FIERRO Y ACEro. O'Higgins 1373. D-1

AGUARDIENTE DE VINO DE L Viña San Agustín, Itata. Absolutamente puro; especial para frutas mistelas y usos medicinales. Depósito: Puente 832, frente al Mercado

COCINA ECONOMICA VENDO D ocasión. Olivos 1027. 20-

VENDO SILLA CHILENA MU buena, doscientos pesos. Dominica 207.

VENDO COCINA, LAVAPLATO Excusado silencioso de ocasión. Jofré 105. 22-

CAJA PARA JAZBAND COCINA económica, ocasión, vendo Prat 847.

LANA Y COLCHONES USADO compro, Maestranza 392. Se atiend a domicilio. 8-Ener

ARMAZON, MOSTRADOR, BALANzas y artículos para pintores, doy cualquier precio. Ñuble 1315. D 10 1|2 a 11 1|2 de la mañana.

SILLA DE MONTAR CHILENA otra inglesa, aperadas, vendo baratísimas. Nataniel 1179.

VENDO BILLAR AMERICANO COllender, flamante. Victoria 1122.

HOTELES Y PENSIONES

CASA DE RESIDENCIA IMPERIAL Comida espléndida, estilo familiar elegantes dormitorios, casa tranquila, elegancia, confort, teléfono 3453 Moneda 977, esquina Ahumada. —N

HOTEL BIARRITZ, CACABUCO 4, Santiago, media cuadra Estación. Establecimiento moderno. Piezas desde $ 4; con pensión, $ 10. Comida sana y abundante, $ 3 cubierto.—Juan Poirier, ex-administrador del Círculo Francés. 31-D

PENSION MESA A DOMICILIO buena comida. Vergara 69. 19—D

ALAMEDA 975, PIEZAS AMOBLAdas, pensión caballeros honorables. 19—D.

ARRIENDASE CON PENSION muy buena pieza. Olivares 1652 entre Dieciocho y Castro. 31-D

CENTRALISIMO, ARRIENDO ESpléndidas piezas con pensión. Santo Domingo 686. 20-

FAMILIA HONORABLE OFREC piezas, pensión. Compañía 2519. D-2

¡ATENCION! PIEZAS AMOBLAdas desde 3 pesos diarios; con dos camas, 5 pesos. Hotel Buenos Aires. Delicias 2621. Feb.

CASA SIN PENSIONISTAS arriendo departamento dos piezas, anexo baño, o dormitorio amueblado con pensión. Santa Filomena 483 (entrada Recoleta). 19-D.

PENSION CABALLERO SOLO, CAsa sin pensionistas, Maipú 826, entre Huérfanos y Compañía. D-1

FAMILIA DA PENSION, PIEZAS balcón. Prat 306. D-1

LINDAS PIEZAS AMOBLADAS con pensión, arriéndanse. Ahumada 12. 21-D.

PIEZAS AMOBLADAS, CON O SIn pensión. Casa familia. Bandera 236 19-

ARRIENDO PIEZAS MATRIMONIO pensión francesa. San Antonio 347 D-2

VENDO PENSION LIBERTAD 41. — Vendo muebles, comedor, dormitorio cocina, bastidores tableros y varios Libertad 41. 19-D.

BUENA PENSION FAMILIA, PREcios módicos Schavetti 47. 20-

ARRIENDASE PIEZAS CON PENsión. Grajales 2340. 19-D

ARRIENDO PIEZA PENSION. SANta Rosa 605. 20—

LINDAS PIEZAS CON PENSION Departamento con baño, anexo, frente Iglesia, Merced 663. 22—

PENSION, PIEZA, 130, FAMILIA Morandé 791. D-2

ARRIENDANSE PIEZAS AMOBLAdas, balcones calle, con pensión, Catedral 1287. D-1

SE DA PENSION CON PIEZA Y Di mesa General Velásquez 47, (Delicias-Ecuador). D-2

ALAMEDA 777, CASA POCOS PENsionistas, arriéndase piezas, buena comida. D-1

ARRIENDO PIEZA CON BALCON pensión. Prat 187. D-2

ESPLENDIDO DEPARTAMENTO independiente, arriéndase casa honorable, sin pensionistas. San Isidro 563. 20—

PIEZA GRANDE, CON PENSION Lira 176. 21—D

DEPARTAMENTO INDEPENDIENte, con pensión. Carmen 135 21—D

CENTRALISIMO ARRIENDANSE piezas con pensión, días, meses. Catedral 1257. 23—D

EN CASA FAMILIA ARRIENDASE piezas o departamento con pensión Compañía 2316. D-2

SE OFRECE A PERSONA CONVAleciente pieza y pensión en casa privada, comida sana o especial, una cuadra Santa Lucía. E. C. N., Casilla 1305.

ARRIENDASE CENTRAL EXTENsa pieza calle, con pensión. Residencia particular. Amunátegui 773, esquina plaza.

CASA RESIDENCIAL, ESTADO 7 regios dormitorios para matrimonio caballero, excelente comida. Por meses o días. 22

CABALLERO, MATRIMONIOS, ofreco piezas, balcón, buena comida servicio esmerado. Prat 66. 20—D

ARRIENDO PIEZA CON PENSION balcón, calle, días, meses casa familia, San Diego 898. 20-

COMPRA – VENTA NEGOCIOS

TIGUO ALMACEN EL TROPE... , vendo, anexo pensión con beas. Venta más de ($ 200.) dia... s, por cambio giro, Sama 1702 20—D

ASION POR NO PODER ATEN... , vendo almacencito, poco capi... . Delicias 1869. 19-D.

NDO ESPLENDIDO SALON BI... res importados, perfecto estado, xo dulcería, verdulería, traspa... contrato esquina de gran porve... , San Isidro 1599. D-20

NDO PASTELERIA INTERIOR tro Odeón; otra con anexo lico... , en San Pablo 1737. 30—D

NDO EMPORIO MALLORCA por entarme del país. San Diego 256. 21—D.

NDO PELUQUERIA $ 600 BUE... situación, se da a prueba, faci... d pago. Providencia 2430. 20—D.

MACEN "LA BAYADERA", ven... por ausentarme de Santiago. San ... lo 2446. 20—D.

UMATICOS 34 x 4 NUEVOS O dos, compro. 21 de Mayo 521. 20-D.

50 VENDO NEGOCIO, PUESTOS ios. Esperanza 1258. 20-D.

NDO UN NEGOCIO DE MENES... en $.,500, con casa de habita... a muy barata, a las puertas de pasaje; vendo dos balanzas de strador de ocasión. Bascuñán G. 5. 21-D.

NDO CARNICERIA Y VERDU... a, buena venta, a prueba. Tengo trato. Datos: Avenida San Luis 6. 21—D

$,500 VENDO PENSION ELE... te, calle Ahumada. Por enferme... . Traspaso arriendo baratísimo. illa 817. 20—D

NDO UNA PENSION MUY AN... ia, con bastante clientela. San lo N.o 3427.

MACEN ABARROTES BUENA ación, con casa habitación, vén... e. Cochrane 1002.

NDO O PERMUTO PELUQUE... peluquero, necesito. Centenario San Antonio. 21—D

VENDE UN NEGOCIO EN CHA... uco 42-A. 21—D

RNICERIA VENDO CON CASA habitación, arriendo barato. San lo 2034. D-20

NDO ALMACENCITO, OCASION. le Julio 488. 21-D

NDO POR NO PODER ATEN... a buena peluquería y cigarrería. Pablo 1148.

MPRA VENTA NEGOCIOS RE... es encárgase Neftalí Arce, Ofi... Bandera 441. 23-D

VENDE UNA INSTALACION a negocio con derecho a posesión atísimo por viaje. Gorbea 2526. 21-D

NDO PENSION CON CLIENTELA pensionistas. San Pablo 3389. 20-D

LLER DE ZAPATERIA, VENDO dor 1084. 20—D.

TRERIA EN MUY BUENA SI... ción, por no poderla atender, ven poco capital. San Antonio 218. 20—D.

NDO CARNICERIA POR NO PO... rla atender. Gay 2564. D 21

NDO POR RETIRARME DEL gocio, espléndido Hotel Restaurant Mariposa, libre de 200 metros, rrio central, largo contrato. Tra... : San Diego 902. D 21

ANCHERIA Y CARNICERIA ubi... a calle San Diego, por viaje ur... te, vendo. Dirigirse: E. Quezada enida Pedro Montt 1457. 21-D

MACEN DE ABARROTES, VEN... por viaje urgente en muy buena ación, con depósito de vinos, doy prueba. Tratar: San Isidro 502.

NDO NEGOCITO ANEXOS LICO... Ocasión. Blas Cañas 445. 20-D

NDESE CARNI[illegible]A POR NO ...a atender su dueño. San Mar... 1001 19—D

MPRO ALMACEN Y MOSTRA... romana molinillo de café. San lo 4298 19—D

VENDE LA INSTALACION Y rcadería de un negocio en Calle hrane N.o 1448. 20-D.

NDO PENSION MUY ACREDI... a, casa grande. San Francisco 19-D.

BRERIA VENDO. SAN DIEGO 20-D.

BIENDO COMPRADO EL NE... jo al señor José Aroca, no res... do por cuenta alguna pasado s días.—Laura Villanueva, To... nal 668. 19-D.

NDO NEGOCIO CON DEPOSI... de licores. Andrés Bello 319. 20—D.

NDO NEGOCIO, ABARROTES. tería, verdulería, anexos pastele... buena situación, arriendo con trato. Datos: Carmen 93. 19-D

TICA VENDO POR VIAJE. TRA... San Diego 1458. 19-D

NDO NEGOCITO MUY BARATO. rrázaval 711. 20-D

NO PODERLO ATENDER ven... negocito de abarrotes muy buena ación, muy poco capital. San go 1886. 20-D

NDO URGENTE, NEGOCIO COM... -venta, el más antiguo, acredita... Capital: 20,000, regalo, 8,000. De 1 P. M. Salas 198. 19—D

NDO PENSION, BUENA INSTA... ión. San Pablo 2464. D-20

NDO CANTINA, HOTEL, o arrien... la cantina, en punto de trabajar, ra 200 metros. Calle Maipú 11, de 11. 19—D.

MACENCITO POCO CAPITAL re cinco citées, vendo. Herrera 19—D.

S Y DEPOSITO DE CERVEZAS buena venta y reparto, vendo. tínez de Rozas 2202. 21-D

STERIA, CIGARRERIA editada, vendo, imposible aten... a. Agustinas 3593. 19-D

DUSTRIA QUE NECESITA UNA raria, fácil manejo. Produce 500 os mensuales, véndese en 13,000 os. Facilidades de pago. Indus... l. Casilla 364. 19-D.

VENDE CARNICERIA Y PEN... n clasificada en 3.a categoría, por entarme de Santiago. Delicias 9. 22-D.

VENDE DEPOSITO DE VINOS editado. Baquedano 773.

NDO BAR RESTAURANT, CHA... uco 14 A. 20-D.

VENDO MUY BARATO BAR Buena situación. San Francisco 904. 19D

POR AUSENTARME VENDO NEgocio abarrotes, muy bien situado, buena venta. Carrascal 4102. D-19

SE VENDE NEGOCIO ABARROTES poco capital, apropiado el local para bodega fruto del país y cantina. Avenida Matta 1302. D-20

SE VENDE UN NEGOCIO DE ABArrotes, con buena venta, el dueño no pueden atender. Calle Avenida Pedro Montt N.o 1399. 19—D

HABIENDO COMPRADO EL NEGOcio del señor Reinaldo Fernandin, establecido en Av. Matta 473, no respondo por cuentas pasado tres días. Eleodoro Contreras.

VENDESE LAVANDERIA PARTIcular. Delicias 1869. 21—D

SE VENDE LA ACREDITADA CARnicería de Maestranza 1499, por viaje urgente, de ocasión. 22—D

SE VENDE UNA DROGUERIA EN Talca, calle de Comercio, establecida el año 1890; por enfermedad de la dueña. Tratar Daube Cía. 19-D

VENDO PRECIOSA QUINTA REcreo. Arriendo contrata cinco años, juegos infantiles. Frente cancha Carreras San Pablo. Precio $ 8,000 Avenida Aromos 795. 21-D

DE OCASION VENDO UN NEGOcio por cambio de residencia. Avenida San Luis 1238 19—D

HABIENDO COMPRADO EL NEGocio al señor José Aroca, no respondo por cuenta alguna pasado tres días. Laura Villanueva 19—D

VENDO NEGOCIO DE ABARROTES buena venta y arriendo barato. Tratar 5 de Abril 3555 19—D

VENDO, SEPARACION SOCIOS Hotel Trocadero, Cartagena Playa grande, listo trabajar, precio verdadera ganga, acepto compradores hasta fin de mes. San Pablo 1259 o Cartagena 21—D

SE VENDE UN NEGOCIO DE ABArrotes poco capital arriendo barato. Santa Margarita 1606 19-D

$ 1,500 VENDO NEGOCIO ABARROtes Huemul 1502. 19-D

INSTRUCCION

CURSO DE VACACIONES DEL Instituto San Martín, San Martín 64. Internado, mediopupilaje, externado. Bachillerato, humanidades, preparatorias. Sistemas antiguo y concéntrico. 20—D

ESCUELA NORMAL No 3.—Diariamente hasta el 24 del presente, de 9 a 12 M. está abierta la matrícula para aspirantes a normalistas.—La Dirección. D-19

CURSO DE MANICURE, ALAMEda 785. Mr| André. D-22

CURSO DE VACACIONES INTERnos, externos. Instituto "Pinochet Le-Brun". Huérfanos 1657. 15-E

NORMALISTA O PERSONA COMpetente, necesito para hacer clase a tres niños por dos meses. Catedral 1867. D-20

CURSO RAPIDO, CESTERIA ARtística Liceo Chileno frente Plaza Yungay. Matrícula abierta de 2 a 4. Las clases empezarán Diciembre 22, de 2 a 5. H. Jara. 21-D

VICTOR MENA VELASQUEZ, CONtador, perito mercantil, Estado, peritages, revisiones, arbitrajes. Prepara contadores especiales, cajeros, taquígrafos, dactilógrafos. Serrano 523, teléfono, 115, Matadero. Instituto Mercantil. Diplomas legalizados. 22D

OJO! ESCUELA NACIONAL DE Masajistas. Inscríbase. Pídanse prospectos. Santa Rosa 22. 19-D

PREPARASE HUMANIDADES, Preparatorias. Delicias 2668. 20-D

6 PROFESORES ESTADO ASOCIAdos preparan bachillerato cualquier ramo. Casilla 7033. 19-D

DACTILOGRAFIA, CONTABILIdad, taquigrafía, idiomas, enseñamos rápidamente. Instituto Comercial. Agustinas 1060.

BACHILLERATO, EXAMENES HUmanidades, Escuela Naval, Militar, Ingenieros, preparan conocidos profesores Estado. Instituto Comercial, Agustinas 1060.

"UNIVERSIDAD LIBRE RODOLFO Venegas Salas", Plazuela Santo Domingo. Matrícula abierta, cinco pesos. Trabajamos vacaciones.

INGLES: BACHILERATO, HUMAnidades, viajes. Prepara profesor Coghlan. Moneda 1015. Cursos vacaciones. Traducciones.

3 MENSUALES RAPIDA ENSEÑANza escritura máquina. Ricardi Santa Cruz 757. 20-D

INSTITUTO DE CONTABILIDAD, Bandera 154. Profesorado escogido. Matrícula abierta, nuevos cursos comercio, taquigrafía, dactilografía. Diplomas legalizados. 21—D.

DIVERSOS

COMPRO ROPA USADA DE CABAllero. República 264. D 22

JUNTA DE VECINOS DE ÑUÑOA. —Ñuñoa, 11 de Diciembre de 1924. Por decreto de esta fecha se ha citado a la Asamblea de Contribuyentes para el Domingo 21 del actual, a las 2 P. M., en la Sala Municipal a fin de que se pronuncie sobre los siguientes asuntos: a) Aprobación de suplementos a distintos ítems del presupuesto aprobados en sesiones municipales de fecha 14 de Octubre y 1. de Noviembre últimos; b) Varios decretos dictados por el Alcalde y acuerdos municipales.—El Secretario. D-21

ESTACAS SALITRERAS MENSUradas en Aguas Blancas compro. Dirigirse: Casilla 678. 19-D.

QUILICURA.—ASAMBLEA CONTRIbuyentes. Cítase Jueves 25 Diciembre 2 P. M., en Sala Municipal, pronunciarse suplementos forraje, publicaciones y judiciales. D-24

PESOS 1916-1917, PAGO 20% PREmio, chauchas plata, compro San Diego 1245. Mercería Castilla. 26—D.

AVISO AL COMERCIO Y AL PUblico en general, que habiendo comprado el negocio de pastelería situado en Nataniel 38, de propiedad de José Macip, no responde por ninguna deuda después de tres días.— José Figueroa M.— 17 Dic. 1924. 20—D

¡¡A BAÑARSE!! BAÑOS Y CALIfont, gran baratura. Fábrica: Chacabuco 5. 18-En.

COMPRA-VENTA NEGOCIOS REmates encárgase Neftalí 2.o Arce. Bandera 441. 22-D

COLA PARA CARPINTEROS Y PAra moldes de peso ofrece. Carmen 1450.

MOLINO INTERNACIONAL SE encarga de moler toda clase de materiales y granos. Av. Las Quintas 740. interior. 23-D

CABALLEROS, AHORREN PLATA, hagan virar su traje o abrigo sólo por $ 50. A. Barroso 11.

SE VENDE UN GASOMETRO EN buen estado. Santiago Concha 1255. D-20

DORALISA GONZALEZ, DESEO SAber su domicilio. Conteste: Pueblo Hundido. Potrerillos.—Juan Ortega. 23-D

REALIZO PARTIDA DESPERTAdores automáticos, compongo relojes. Otto Berner, Blanco Encalada 1217.

COMUNEROS DEL RIO LAMPA. — Cítase a comparendo a los comuneros del río Lampa para el 2 de Enero próximo a las 11 1|4 A. M. ante el 4.o juzgado civil de esta ciudad, para tratar del nombramiento de repartidor de aguas, de su ayudante y fijación del sueldo de ambos. — José A. Alfonso, Secretario.

PAN DE PASCUA OFRECE PANADEría La San Antonio, Esperanza 742. Teléfono 119, Yungay. 21-D

DESEO SABER DEL SEÑOR ALfredo González D. por algo que le interesa: Dirigirse: Casilla 3498.23D

JUDICIALES

NOTIFICACION DE DEMANDA. — Por resolución 20 de Octubre del señor Juez del 4.o Juzgado Civil, se notifica a don Ernesto Rolke el traslado de la demanda de doña Ana Bucksbaum sobre divorcio perpetuo por malos tratamientos graves y repetidos y demás causales a que se refieren los números 2, 7 y 9, artículo 21 de la Ley de Matrimonio Civil. —Por el primer otrosí se ordena dirigir un exhorto a Valparaíso pidiendo antecedentes al juzgado de ese lugar. El demandado fijará domicilio en el término de emplazamiento bajo apercibimiento de hacerle todas la notificaciones por el Estado. 19D

COMUNIDAD AGUAS POBLACION Versalles. Por resolución del señor Juez del Primer Juzgado, se cita a comparendo a los comuneros para el 6 de Enero a las 9 A. M., a fin de tomar las medidas de que habla el artículo 828 del Código de Procedimiento Civil y acordar el pago de los gastos. D 16-23-31

QUIEBRA SIMON VOLOCHINSKY yCía. — Por decreto del 10 del presente, del señor Juez del Tercer Juzgado Civil de Santiago, se ha citado a comparendo para el 31 del corriente, a las 10 1|2 A. M., para deliberar sobre las proposiciones de convenio formuladas por la sociedad fallida. D19

AGUAS DEL RIO MAIPO. — CITAción. — A petición de los señores Nicolás González Errázuriz y Romualdo Silva Cortés, el tercer Juzgado Civil de Santiago ha citado a todos los interesados en el río Maipo después que este recibe los afluentes llamados río Mapocho, Esteros Paine, Angostura, Trebulco y otros, a reunión en conformidad a los artículos 824, 826 y 828 del Código de Procedimiento Civil, en juicio sobre distribución de aguas. La gestión se refiere principalmente a la zona del departamento de Melipilla, en la parte del río de más abajo, después de recibir esos afluentes, o sea a una parte del río que hasta hoy no ha sido sometida a régimen de distribución de aguas. La reunión tendrá lugar el día 8 de Enero próximo en el Tercer Juzgado de Letras Civil de Santiago, a las 10 A. M. D 16-22-27

REMATES DE NEGOCIOS, MENAjes, verifican Sánchez y Campanella, anticipo fondos. Ordenes: Monjitas 852 y Matucana 717 B. 30—Dic.

LA POSESION EFECTIVA DE LA herencia intestada de Eduardo Fabre Lasserre se concedió a Juan Enrique, Carlos Eloy y Sara Luisa Fabre Devia, por decreto de 4 de Julio de 1924 del tercer Juzgado Civil. 19—C.

REMATE JUDICIAL. — POR DEcreto del Juzgado de la Subdelegacreto del Juzgad de la Subdelegación 22 Urbana se ha fijado el 7 .. Enero próximo a las 2 P. M. para el remate de una casa, un terpara el remate de una vaca, con ternero y un crédito por $ 2,000. Antecedentes en este Juzgado Cochra[illegible]28 ejecución Carmona contra Hermosilla. 20—D

OCUPACIONES (Necesitan)

VIAJERO COMPETENTE PARA zona ventral, trapos o paquetería, ofrécese, comisión, Dirigirse: Vendedor: Correo Central. 19—D

PROFESORA NORMALISTA SIN colocación dos años por Gobierno, ofrécese clases particulares, cajera comercio u otro empleo. Dirigirse: Maruri 1134. D-22

FRANCES, TALLADO, ESTUCO especialista flore fantasía Sofía Concha 16. D 20

VENDEDORA, OFICINISTA EN casa mayorista, ofrécese, buenas recomendaciones honorabilidad, competencia. Riquelme 443. 20-D

CONTADOR, CAJERO SE OFRECE para hacienda o de secretario profesor en ciudad. Extranjero formal con buenas referencias. Brosser 154. Lira. 21-D.

OFRECESE MESONERO COMPEtente y formal. Dirigirse: a Arrate 163. I. N. E. 23—D

CARL HUSS, CONTRATISTA. SE encarga de todos los trabajos de carpintería y albañilería en construcciones y reparaciones por administración y contrato. Av. Brasil 744. Casa 1. 21—D

PIANISTA COMPETENTE OFREcese aquí, fuera a Valparaíso. Bezanilla 1365. Casa F. 20—D

PROFESORA CON PRACTICA EN la enseñanza de niños pequeños ofrécese para el campo. Recomendaciones. J. P., Correo 16.

SEÑORITA SERIA DESEA ALGUna ocupación decente, puertas adentro. Brasil 215.

SEÑORITA JOVEN Y PRACTICA en dactilografía, ofrece sus servicios en la mañana de 8 A. M. a 10 M. y en la tarde de 2 P. M. a 4 P. M. — B. Richter. — Avenida Viel N.o 1112.

JOVEN MUY RELACIONADO EN el comercio me ofrezco como vendedor. Correo 2. A. M. T.

HOMBRE CON RESPONSABILIDAD se ofrece portero, cuidador, otra ocupación. Pensión Mister Mora, calle Patria Vieja N.o 11, A. Véliz.

HOMBRE SERIO, HA SIDO MIlitar se ofrece como portero o mozo, oficina casa particular u otra ocupación, lee y escribe. y no exige mucho sueldo. — Grajales 2043. Pieza N.o 7.

EMPLEADA SERIA OFRECESE PAra las piezas o comedor en hotel, casa pensión. — Barroso N.o [illegible] pieza 25. — R. M.

OCUPACIONES (OFRECEN)

OFICINISTAS Y EMPLEADOS DE COMERCIO

PRENSISTA PARA MAQUINA DE cilindros, sueldo semanal cien pesos, se necesita en la Imprenta "Artes y Letras". Villavicencio 315. 19-D.

PRENSISTAS DE CILINDRO Y pedal, competentes, necesita "La Ilustración". Santo Domingo 868. 19—D.

ENCUADERNADOR NECESITO, INdicar sueldo y dirección, a Raúl B., Casilla 2861. D-20

VENDEDORAS COMPETENTES de 18 a 20 años, necesito. Ahumada 175. 20—D.

PRENSISTAS COMPETENTES NEcesito, Diez de Julio 721. 20—D.

JOVEN ACTIVO ESCRIBA A MAquina, conocimientos contabilidad, se necesita, inmediatamente. Avenida Pedro Valdivia 631. 21—D

PRENSISTA PEDAL NECESITO. San Pablo 1157.

NECESITO COBRADOR, VENDEdor a sueldo. Avenida Matta 1298.

CONSTRUCCIONES

HOJALATEROS Y GASFITERS

SE NECESITAN BUENOS HOJAlateros y un ayudante mecánico. Avenida Irarrázaval 132. D 19

CARPINTEROS MUEBLISTAS

CHAUFFEURS

CHAUFFEUR CON NOCIONES DE mecánica, se necesita Villavicencio 315. 21—D.

CHAUFFEUR PARA AUTO arriendo, necesito. Esperanza 8.

NECESITO CHAUFFEUR PARA camiones de carga; inútil sin recomendaciones y competencia. Blanco Encalada 2467. 20-D

PELUQUEROS

PELUQUERO COMPETENTE NECEsito. Peluquería Juventud. San Pablo 1030.

NECESITO DOS PELUQUEROS buen trabajo. Peluquería Milonguita. Bascuñán 674.

PELUQUERO NECESITO. ROJAS 181. 20—D

PELUQUERO CON SIN HERRAmientas, necesito. Colón 1352.

NECESITO PELUQUERO CON HErramientas. La Olimpia, Huérfanos 1043. 21-D

PELUQUERO DE FIRME CON BUEnas garantías necesito. San Pablo 2255. 19-D

PELUQUERO NECESITO, SAN PAblo 2866. 19-D

PELUQUERO CON HERRAMIENtas, necesito. San Pablo 2510. 20-D

PELUQUERO NECESITO, SAN DIEgo 238.

PELUQUERO NECESITO DE FIRme. Buena garantía. Carmen 1622.

NECESITO PELUQUERO. LORETO 291.

NIÑOS

NECESITO NIÑO VENDER DULces. Interior Teatro Odeón. 20—D

NIÑOS 16 AÑOS, TRABAJO LIVIAno, necesito. Exequiel Fernández 89. Ñuñoa.

NIÑO PARA ASEO QUINTA NEcesito Avenida Chile España 246. Ñuñoa. 21—D.

NIÑOS PARA ASEO Y REPARTO necesita Teatro Colón.

NIÑO CON ALGUNA PRACTICA en pastelería se necesita. Preferiríase puertas adentro. Recoleta 424.

ARTES MECANICAS

HERRERO PARA CAMPO, SEPA maquinaria agrícola, necesito tratar. Carmen 1480. 20—D.

OFICIALES FUNDIDORES EN bronce que sepan amoldar, necesito. Camilo Henríquez 188. 19-D.

HERRERO CARROCERO COMPEtente, para la 1.a, necesito. Maestranza 954. 21—D

MOZOS

MOZO RECOMENDADO QUE EStuvo en botica, necesito. San Diego 2002. 20-D.

NECESITAMOS MOZO QUE SEPA trabajar en casa mayorista. Bascuñán Guerrero 178. 20—D

NECESITO MOZO PARA JARDIN y casa dirigirse: Morandé 680. 21-D

NECESITO MOZO Y COCINERA. San Diego 889.

CASINO AVENIDA CLUB HIPICO 1001, necesita mozo para Viña del Mar.

ZAPATEROS

PLANTILLEROS LUISQUINCEROS necesito. San Gerardo 1016. Carros Palma. 19-D.

AYUDANTE PLANTILLERO NEcesito. Sotomayor 1042. 20-D

ZAPATEROS BLAC NECESITO. Martínez de Rozas 2240.

VARIOS

CERRAJEROS MAESTROS Y OFIciales, necesito. Vicuña Mackenna 341. 21—D.

PIANISTA SE NECESITA. DIRIgirse al señor Marcolín Pinto Santa Filomena 104. 19—D

MATRIMONIO SOLO OFRECESE para cuidar casa. Catedral 2078.

JOYERO NECESITASE, GARANTIzase trabajo permanente y al partir. Aecesé. Casilla 1307, Valparaíso.

NECESITO TRABAJADORES DE campo a trato casa y comida. Av. Pedro de Valdivia N.o 3000. 21D

APRENDICES NECESITA LA FAbrica Blanco Encalada 3135. 19-D.

NECESITO 10 TRENZADORES DE ajos para el Lunes 22 de Diciembre. Trabajo a trato. Tratar Cuevas N.o 1309, Santiago. 21-D.

MATRIMONIO, EL CARRETELEro, ella cocinera, con recomendaciones. Maestranza 1194, Bodega Santa Rosa. 19-D.

MARQUERO COMPETENTE NEcesito. Maturana 1157. 20-D.

AYUDANTE EN DULCES CHILEnos o maestro. Ñuble 769. 20—D.

OFICIAL COMPETENTE PARA EMpastar molduras necesito. Fábrica Domeyko 2055.

3 JOVENES ACTIVOS, RECOMENdados para mensajeros. necesítanse. Huérfanos 858.

RODOLFO VENEGAS SALAS, PLAzuela Santo Domingo, necesita: señoras, señoritas, caballeros, jóvenes.

GUARDIAN SOLTERO NECESITA policía de La Florida. Ferrocarril de Pirque. 20-D.

EMPLEADA PARA PIEZA Y COStura, regular edad, necesito. Compañía 2245. 21-D.

MOZOS, COCINERAS, $ 100, 80, 70, 50 con niñitas; empleados comedor, 80; de piezas, 60; todo servicio, casa extranjera 80, toda servidumbre, acuda únicamente excelente agencia. Arturo Prat 16.

PELETERIA FRANCIA, CONDELL 252, Valparaíso, necesita cortador o cortadora. Pago buen sueldo. 20—D

NECESITAMOS COPERO. HUERfanos 1056.

NECESITO COPERO QUE SEPA servir. San Alfonso 7.

BUENOS PINTORES DE MUEBLES necesitan los talleres de San Vicente. Conferencia 615. 20—D

OFICINA DE OCUPACIONES, ofrece: toda clase servidumbre, atendida antiguo dueño, La Rápida. García Reyes 28.

ELECTRICISTA NECESITO. SEPA campanilla. Rosas 3038.

NECESITO ESTABLEMENTE BALfarero Rosario 1070. D-20

NECESITO AYUDANTE CORTAdor de carne, Matta 1451, con recomendaciones. 20-D

CORTADORES SASTRE PARA FAbrica de ropa hecha con certificados de competencia y referencias de primer orden necesito. Agustinas 832.

PANADERO NECESITO PARA BAtea. Domínica 307.

MAQUINISTA COMPETENTE NEcesita Peletería Colón. Ahumada 226. 20-D.

CORREDORES CON CLIENTELA necesito para artículo acreditado de confitería. Agustinas 1129.

MATRIMONIO SIN FAMILIA PAra campo, buenas recomendaciones, tratar 1-4. Lira 388.

CABALLERIZO Y PANADEROS preciso. Bellavisa 0112. 20—D.

JARDINERO NECESITO. MONEDA 930.

NECESITO EMPLEADO PARA REparto de leche. Maturana 535.

OPERADOR CON CARNET, SEA electricista, necesita Teatro. Buen sueldo. Tratar: Gálvez 453.

MUCHACHO DE 14 A 16 AÑOS QUE entienda abarrotes con buenas recomendaciones, necesito. San Pablo 1599.

AGENCIA "BANDERA BLANCA", Huérfanos 2716, necesita mucha servidumbre. Tonys, artistas circo, para fiesta casa gran dama aristocrática.

PIANISTA NECESITO URGENTE Restaurant "Polo Sur". Plaza Almagro. 19—D

VULCANIZADOR NECESITO EN Merced N.o 12. 20—D

SE NECESITA CARRETELERO para reparto particular. Es inútil presentarse sin buena recomendación. Independencia 1895. D-19

NECESITO UNA PERSONA QUE sepa tocar acordeón para cantina. Calle Maipú 11. 19—D.

NECESITAMOS PANADEROS, Bascuñán Guerrero 1085. 20-D

SOLDADOR ELECTRICO CON muy buenas referencias necesito para ponerlo a cargo de una planta. Delicias 1327. 19-D

SE NECESITA UN TOCADOR QUE cante, Bar Restaurant Mayo. Eyzaguirre 1060 19—D

MAESTROS SEPAN HACER BAÑItos y cortadores necesito. Nataniel 238. 21D

TALABARTEROS NECESITO. SAN Diego 978. 18—D.

TAPICERO PARA COCHES DE guagua, se necesita. Fáábrica Rosas 2322. 18—D.

MATRIMONIO PARA QUINTA, TOdo servicio de casa, necesítase, Matucana, esquina Mapocho; tranvía cerro de Navia, Paradero 10. 18—D.

W A N T E D

Competent English - Spanish Shorthand typist with experience in running a mail department. Apply to J. R., Casilla 3661, sending copies of references an stating salary expected. D-20

NECESITO PIANISTA, VIOLINISTA y flauta, igualmente chico y dos sirvientas de buena presencia, con recomendaciones. Tratar: San Pablo 1996. D-21

DACTILOGRAFAS Y OFICINISTAS

SEÑORITA COMPETENTE EN COpias a máquina, necesito. Bandera 337. D-19

FARMACEUTICA COMO SOCIA INdustrial, necesítase, fuera de Santiago. Lira 180. 20—D

SEÑORITA NECESITA LIBRERIA, San Pablo 1129.

APARADORAS

APARADORA NECESITO, MARTInes de Rozas 2240.

LAVANDERAS

PLANCHADORA DE ROPA BLANca necesita La Fábrica de Corsées. Portal Edwards. Delicias 2734. 24—D.

COSTURERAS

NECESITO MODISTA ENTENDIDA. San Isidro 72. D 19

BUENAS COMPOSTURERAS NEcesita Sastrería Lozano, San Antonio 493. 19-D

COSTURERAS COMPETENTES trajes señoras necesito pago bien Serrano 205 19—D

NECESITO VESTONERAS Y AYUdantas. San Diego 236. D-20

NECESITO COSTURERA PARA LA moda. Sazié 2048, casa 4.

ADORNADORA, MUY COMPETENte en sombreros de señoras. Buen sueldo. Trabajo todo el año necesito. Delicias 275.

MODISTA COMPETENTE NECESItase. Nataniel 247.

AYUDANTAS SASTRE ADELANtadas, necesito. Victoria 1017.

EMPLEADAS DE MANO

SE NECESITA EMPLEADA GALvez 1080. 19-D

NECESITO NIÑA JOVEN PARA la [illegible] poca familia. Santa Filomena 483. 19-D.

NECESITO NIÑA PARA CASA EXtraujera, cuatro personas. Marcoleta 438. 19-D

EMPLEADA PARA EL COMEDOR necesito Rosas 1067 Hotel 19—D

DOS EMPLEADAS JOVENES PAra el comedor, necesito, buen sueldo. Franklin 1026. 19-D.

EMPLEADA QUEHACERES CON niñita unos diez años, necesito. Sama 1716. 19-D.

NECESITO EMPLEADA SEPA COcinar, buen sueldo. Cóchrane 434. 19—D.

EMPLEADA PARA EL SERVICIO de tres personas, limpia y honrada. necesito. Bascuñán 1202. 19—D

NIÑA ROBUSTA Y FUERTE NECEsítase, servicio, sueldo empezar, sesenta. Bandera 260-A.

NECESITO NIÑA PARA LA MANO. Sueldo $ 60. Avenida Pedro Valdivia 831, pago carro. 20—D

EMPLEADA DE MANO NECESITAse. Sazié 2345. 20-D.

EMPLEADA PARA LAS PIEZAS necesito. San Alfonso 75. Hotel Paz.

NIÑAS PARA ASEO Y REPARTO. necesito. Teatro Delicias. Tratar: Gálvez 453.

NECESITO EMPLEADA. SAZIE 2369. D-20

EMPLEADA JOVEN PRACTICA en venta helados se necesita con urgencia Kiosco Plaza Ñuñoa; se paga carro.

EMPLEADA PARA LAS PIEZAS, puertas adentro necesito Hotel Hispano Americano, San Diego 143.

NECESITO NIÑA. SERVICIOS DE casa. Delicias 2542 J. 20-D.

EMPLEADA PARA LAS MESAS necesito. Restaurant Olimpia. Franklin 1039. D 20

COCINERAS

COCINERA Y JARDINERO NECEsito. Dieciocho 414. 19-D.

NECESITO COCINERA PARA CUAtro personas. Andrés Bello 885.

BUENA COCINERA NECESITO. San Antonio 376. D-19

COCINERA NECESITO. CARMEN 410. D-19

COCINERA BIEN RECOMENDADA que entienda cocina francesa, necesita urgente. París 834. D-20

COCINERA COMPETENTE, JOVEN necesito para familia, cinco personas sueldo: $ 60. Miraflores 330. 19-D

NECESITO COCINERA, NO IMPORta que sepa poco. Restaurant, Bandera 894. 20D

COCINERA DE PRIMER ORDEN. prefiriendo extranjera, necesito. Informes Brasil 776 20—D

NECESITO COCINERA PARA LLEvar a la costa, buen sueldo. Maestranza 1240. 19-D.

BUENA MAESTRA DE COCINA con buen sueldo, necesito. Franklin 1026 19-D.

COCINERA CON RECOMENDACION necesito. A. Prat 618. 19—D.

SE NECESITA UNA NIÑA PARA la cocina. Franklin 841. 20-D

BUENAS COCINERAS PUERTAS adentro, buen sueldo necesito. Arturo Prat 1431. 20-D

NECESITO SEÑORITA, APRENDIza retocadora de planchas. Foto Charles. Estado N.o 250. 4.o piso.

NECESITO COCINERA. MOLINA 901 20-D

NECESITO UNA COCINERA. MAnuel Rodríguez 860. 19-D

SE NECESITA UNA COCINERA JOven, buen sueldo. Bascuñán 14. 19-D

NECESITO NIÑA PARA LA COCIna. San Pablo 2827. 20-D

SE NECESITA COCINERA PUERtas adentro, buen sueldo. Vega Central, sección subterránea "Pensión el As de Copa". 21—D

NECESITO COCINERA DE RESPEto, sueldo $ 80. Avenida Pedro Valdivia 831, pago carro. 20—D

NIÑA ENTIENDA ALGO COCINA necesito. Teatinos 851. 20—D.

FALTA COCINERA SEPA COCINA española, puertas afuera, con buenas recomendaciones; se paga bien. Santo Domingo 949.

COCINERAS DE MANO NECESITO varias. Bandera 339.

NECESITO COCINERA, PAGO buen sueldo. Quinta Harrison, paradero 12, tranvías San Bernardo. Se paga el carro. 20-D.

NECESITO COCINERA DE BUENA edad, recomendada. Compañía 2337. 20-D.

COCINERA CON RECOMENDACIOnes, necesito. Compañía 2245. 22-D.

COCINERA Y EMPLEADA DE LAS piezas necesito recomendada. Plaza Bello 8. 20-D.

COCINERA SE NECESITA PARA Zapallar. Buen sueldo. Huérfanos 1241. 20—D

NECESITO UNA NIÑA PARA LA cocina. Gay 2566.

COCINERA PRECISO, CORTA FAmilia. Delicias 2921.

AYUDANTA COCINA, NECESITO. Brasil 94.

NECESITO URGENTE COCINERA, niña de mano. Recoleta 756. 21-D

NIÑAS PARA COCINA Y MANO aunque sepan poco. Moneda 1168. 20-D

NECESITO COCINERA BUEN Sueldo. Sama 1764. 21-D.

COCINERA PARA POCA FAMILIA necesito. Libertad 644.

COCINERA CON RECOMENDAción, competente, se necesita, Ahumada 28.

COCINERA RECOMENDADA NEcesito. San Martín 64. 20—D.

SE NECESITA UNA COCINERA, San Diego 858. D 20

NIÑERAS

NECESITO NIÑERA PARA CUIdar guagua, competente, con buenas recomendaciones, buen sueldo. Ejército 481 20-D.

CUIDADORA DE GUAGUA CON buenos informes, necesito urgente para llevar a la costa. Ejército 91.

EMPLEADA PARA NIÑOS NECEsítase. Delicias 1276, se prefiere niña buena edad.

VARIOS

BISMOLAN, CURA LA IMPOTENcia, debilidad sexual y neurastenia, se vende Boticas Bentjerodt, Brand, Greve, Indio. E-9

AMA SE NECESITA. INUTIL PREsentarse sin buenas recomendaciones. Calle Almirante Barroso N.o 688. 19-D.

NECESITO TOCADORA DE ARPA, en calle ranklin 1188. 19-D

NECESITO SEÑORITA MENOR DE 20 años, bien constituída, para modelo de pintor aficionado. Se trabajará únicamente días Domingo. Pago bien. Datos y referencias a casilla 980. 26-D

SEÑORITAS PARA VENTA DE juguetes temporada de Pascua, necesito. Estado 48. 19—D.

NECESITO NIÑA PARA SERVICIO Cueto 1034. 19-D

NECESITO UNA NIÑA PARA LAS mesas, que sea trabajadora. Puertas afuera. Mercado Central N.o 49, entrando por Puente.

CALADORAS DE PAÑUELOS, NEcesito. Bellavista 505.

SEÑORAS TODO SERVICIO. SEPA cocina francesa, matrimonio extranjero. Fontecilla 76-A. Sueldo $ 70.

NIÑA SERVICIAL DE MANO, MUY buen sueldo. Cumming 656.

CORBATERAS NECESITANSE, INútil presentarse sin muestras Vicuña Mackenna 591. 20—D

NIÑA JOVEN, BUENA PRESENCIA para atender pastelería necesito. — Inútil presentarse sin buenos informes. — Tratar: de 11 a 12 y de [illegible] a 3. — Agustinas 1129.

PELUQUERA NECESITO URGENte. Martínez Rozas 3342. 20-D

SE NECESITA AMA PARA CRIAR guagua. Exposición 300.

MUCHACHA DE 12 A 16 AÑOS para mandados, se necesita. San Diego 125 A.

NIÑAS QUE ENTIENDAN EL TRAbajo en fábricas de aguas minerales y sean competentes se necesitan. — Dirigirse: Avenida Matta N.o 8. 20D

ALHAJAS

NOVIOS: ARGOLLAS ORO, 18 Y 14 kilates ofrece. Relojería Sportman, 30 pesos par. San Diego 780. En. 11

PESOS Y CHAUCHAS, PAGO EL más alto premio en plaza. Maestranza 392. 21—D.

PESOS 1915-1917 PAGO 20 POR ciento premio: chauchas, plata, compro. San Diego 1245. Mercería Castilla. D 27

MUSICA

MUSICA PIANO RECIEN PUBLIcada "Torero". Shimmy, gran éxito 1.0-B San Pablo 1515.

MUSICA PIANO RECIEN PUBLIcada "Torero", Shimmy gran éxito 30-D San Pablo 1515.

MAQUINARIAS

LICIAS 2215, DIRIJASE cuan- ecesite vender, comprar máqui- ocasión. Enero 10

EAS DE SUELA, BALATA Y camello nuevas y usadas vendo ntemente. Teodoro Preisler. — anos 2448. 10-E.

EADORAS A MANO Y MO- frece fábrica Ulrico Looser. ning 861. D 19

O UNA ROMANA BUFALO entos kilos. Serrano N.o 290.

INA DE ESCRIBIR "CORO- vendo de ocasión. Bascuñán 19-D

O DE OCASION MAQUINA ora de calzado; tejas y otros sión. Molina 187.

O TORNO MECANICO, REGU- maño $ 1,500. Avenida Matta 19—D.

O PRENSA COLANEIN. Ave. Matta 905. 19—D.

O PRENSA BALANCIN, TA- chico. San Diego 1149. 20—D

EROS PARA TRILLADORAS ofrece. Cumming 861. 24-D.

MAQUINAS SINGER PER- estado, especial aparadora, re- 220 c|u. Victoria 631. 21-D

ALACA, ROMANITAS, MOS- magneto Bosh, realizo. Blan calada 2765. 19—D.

NDE TALADRO, FRAGUA bigornia, banco, herramien- ornillo y varios. San Pablo 19-D

O DOS MAQUINAS APARA- en perfecto estado. Singer y Eleuterio Ramírez 757.

ADORAS CASE, PRENSA ocasión, vendo. Unión Ame- 77. 22—D

NDE UN CENTRIFUGA, 10 lio 212. 20-D

INA TEJER 110 AGUJAS se o arriéndase, Imprenta y Li- Renovación. Recoleta 296. 22D

UINA BIOGRAFO, VENDO barata. San Diego, 380.

CIPEDO Y MAQUINA CINE- gráfica Pathe-Babi, ocasión, San Diego 228.

ATERIALES DE CONSTRUCCION

ONES 170 PESOS EL MIL, MA- gran partida pino y roble, fie- lo para techo, gradas de pie- fierro liso, pilares y vigas de doble T, cañería galo, una fierro para bóveda, artículos cos, cámaras para alcantari- Demolición Rosas 1062. 19D

VENDE UNA PUERTA Y MAN- verias y tratar, Vidaurre 1679 19—D.

O GRAN GALPON FIERRO enmaderación de fierro, todo ado, Edificio Ariztía 1.er pi- N.o 18, de 5 a 7. 20-D.

CHAS NUEVAS 1|8 Y N.o 12, x0.45 a 65 centavos kilo, rea- García Reyes 46.

VENDE REJAS DE HIERRO, 10 Julio 212. 20-D

O PUERTAS, SAN PABLO 20-D

ERA SECA, REALIZACION EN Desvío Banco de la República, Deli- 3311 se liquidan 70 carros de ra de raulí y laurel, y 30 mil es machihembrados para piso. én se venden máquinas machi- radoras y moldurera y una gran a muy moderna. Roberto La- O. 22-D

AMBRE PUA USADO, COMPRO kilos. Eyzaguirre 1074. D 20

MEDICINA

ORREAS, SIFILIS, IMPOTEN- Debilidad vital en ambos sexos, ación radical rápida. Procedi- tos modernos. Facilidades de Consultas gratis, de 9 a 11 3|4 M. y de 2 a 6 3|4 P. M. Atien- fermos de provincia y por co- pondencia. Clínica y Laboratorio o del doctor Julio Lefévre M. Antonio 41, altos. Santiago En.-11

AJE MEDICO - - ELECTRICO. isco Lenti, estudios en Italia ialidad enfermedades articula parálisis, reumatismo, neura úlceras, tumores cancerosos y tre. Consultar, de 2 a 5. o 831. Feb.—26

PRE BIEN PEINADO ESTA ted usando la exquisita pre- ón llamada Gomol Perfuma- Con esto ust.d no necesita ar otro perfume. Se vende en mos 275. No contiene grasa stancias nocivas, que hacen el pelo, como muchas otras aciones. 31-D

ICA DENTAL, DELICIAS 880 mente funciona la sección mica, recomendable personas dan pagar mucho. 19-D

UCANO" CURATIVO RA- estómago, dispepsia, riño es , vejiga, indigestiones, etc., combinación yerbas medicina- Garantizamos ito. Cómprelo ente, Bandera 801; San Pa- 285, Bandera 718; San Ignacio Atacama, 3270; Moneda, 2445 uco, 569; San Diego, 454 Matte ,29; Gen. Urriola Estado, 87; Maestranza, 180 A. cias: Casilla 6067. 22-D

RA VASQUEZ MATRONA. s, inyecciones, Atiende llama- rovincia. Partos desde $ 50 ralda 636. 22-D.

PORTAL EDWARDS, CURA- dentales, placas, incrustacio- coronas, Enrique Villarroel. 22—D.

ATOL, OCASION, VENDO. klin 780. 19—D.

REA. — IMPOTENCIA. IN- nes prostáticas en ambos sexos, ón radical, nuevo sistema, in- ones antiblenorrágicas, quince prácticas, en vías urinarias. s módicos. De 9 a 12 y 7 a 9. nica: Mapocho 2776. 27-D

MUEBLES

BLES FINOS, COMEDORES itorios, salones, dorados, vendo ica Nataniel 464. 27-E.

BLES DORMITORIOS, COME dos estilos, especialmente robl- icano a precios bajísimos, pre- estos gratis. Facilidades de pa- ntes de comprar, vengo consul- recios de Fábrica Nacional de bles, Serrano 398. N|O

CONSTANTEMENTE COMPRO Y vendo muebles todos estilos. San Antonio 74. Feb-11

MUEBLES OFRECEMOS CUALquier estilo, precios muy ventajosos. Entrega inmediata, grandes facilidades pago. Consulte nuestras condiciones. Fábrica Sociedad Nacional de Muebles y Maderas. Copiapó 1050 entre Prat y San Diego. E 3

COMPRO CATRES COMPAÑA cualquier estado. Recojo domicilio. Agustinas 2204. 31—D

DISCOS "VICTOR", ULTIMAS NOvedades y otras marcas, desde $ 4. vende. San Pablo 2215. 21-D.

VENDO DE OCASION

Mesa comedor para doce personas, un aparador chico, seis sillas comedor, cuadros y varios útiles de casa.

San Pablo 2029

OCASION: AMUEBLADO COMPLETO salón, alfombras, mesa de centro con dos pedestales dorados y mármol, lámpara bronce, vendo. Santa Filomena 488. 19-D.

PIANO ALEMAN FLAMANTE, tres pedales, véndese. Bascuñán 1280. D-20

SILLAS VIENA, MUEBLES MIMbre, varios ocasión, véndense, Alameda 337. D-21

COCINA A GAS DE LA COMPAñía, para tres platos con dos hornos, nueva, véndese, Bandera 236. 19-D

SE VENDE UNA VICTROLA DE ocasión, con discos. San Pablo 212. 7 19—D

VICTROLA "VICTOR", MUEBLE Y portátil, gran ocasión vende San Pablo 2215. 21-D

VENDO MENAJE JUEGO COMEdor, fileteado compuesto aparador dos trinches, vitrina, mesa corredera, 12 sillas, cubierta cristal, escritorio cortina, medio amueblado escritorio, sillón giratorio. Gálvez 1030. D-19

ESPEJO MARCO DORADO, DE 1.85 por 1.12 metro. Véndese ocasión. Toesca 2505. 19-D

COMPRO PIANO A PARTICULAR indicar marca precios. Casilla 3219.

VENDO OCASION MUEBLES SALIta estilo inglés, cortinas felpa, cocina gas. San Diego 1246. 19-D.

PIANO RIQUISIMO VENDO BARAto. Nueva Andrés Bello 779. Esquina Purísima. 20-D

VENDO COMODO SILLON DE cuero, para enfermo. San Pablo 1244. 19—D

OCASION VENDO 4 MESONES DE 3 metros y cuatro vidrieras para sombrerería o tienda de lujo; otros varios estantes de vidrios, San Diego 1065. 20-D

VENDO AMOBLADO SALON CON tres pares cortina flamante, estilo Luis XV, Huérfanos 2992. 19—D

AMOBLADO DE DORMITORIO, SAlón y comedor, en perfecto estado, vendo. Verlo en 10 de Julio 1236, de 2 a 3. 19—D

dos catres, aparador, útiles de cocina, plantas y varios más. Carmen 778, casa G. 20-D.

MESAS, SILLAS, CATRES, PLANtas, etc. Regalo Valdés 619.

VENDO UN JUEGO DE COMEDOR por viaje rápido, Eyzaguirre 658. 21-D.

MUEBLES, COCINAS ECONOMIcas, a gas, califfonts cobre a gas otras a leña, rico refrigerador, estantes para libros realizo por conclusión negocio. Santa Rosa 309.

$ 890, VICTROLA MUEBLE CON 29 discos, se vende ocasión. Castro 26. 21—D

AMOBLADO DORADO, IMPORTAdo, nueve piezas, tapiz seda, nuevo, $ 450 dos cortinajes iguales, 80; mesa centro dorada, mármol negro, 80; amoblado vestíbulo, 80 mimbre, 40; escritorio, ministro, 80; estante libros, 45; sofá seda, 50; aparador, 70; seis sillas cuero, 60; mesa, 20; rica cocina caldero cobre, 160; gas, con horno, 130. San Isidro 556.

PIANO CLAVIJERO BRONCE VENdese. Copiapó 781. 21—D

VENDO 74 SILLAS TAPIZ CUERO, baratas. Delicias 2737.

VICTROLA VENDO, PAGO MENsual. Avise domicilio. O. B., casilla 2335

SE VENDE UN GRAMOFONO CON 25 discos. Covadonga 57. 20—D

POR VIAJE VENDO PIANO CONcierto, salón jacarandá, infinidad ricos muebles, separados, catres, alfombras, cortinajes, cocina gas Huérfanos 2494.

PIANO BLUTHNER FLAMANTE, vendo verdadera ganga. Ahumada 31

AMOBLADO DE DORMITORIO, EStilo inglés, vendo muy barato, por apuro. Serrano 645.

VENDO APARADOR, DOS TRINches inglés, con vitreaux y mármol rosado $ 650; escritorio ministro 150; dormitorios, salón, 350; alfombra, mesa corredera, paragüero, máquina escribir y coser Singer, estante libros, sommiers, guardarropa caoba antiguo, calentadores baños, cocinas varias, lavaplatos y variedad muebles, menajes. Moneda 1467.

PIANOS ALEMANES PERFECTO estado vendo ocasión. Tarapacá 698.

SE VENDE UNA VICTROLA DE ocasión con discos. San Pablo 2713. 21-D

VENDO VICTROLA VICTOR CON discos, de ocasión. San Pablo 2786. 21-D

SILLON DE PELUQUERIA VENDO. Mapocho 4235.

VENDO NUEVE SILLAS COMEdor perfecto estado y cómoda con mármol. Cóndor 1158.

OCASION VENDO DOS PEINADOres, cocina a carbón, otra a gas, catre bronce niño. Riquelme 777. 20—D.

PIANO ALEMAN MARCA Y CALIdad insuperable, vendo. Santo Domingo 592.

COMPRO PIANO A PARTICULAR indicar marca, precios. Casilla 3219.

VENDO AMOBLADO SALON, 200; 2 cortinajes, felpa, 80; alfombrado centro, 60; rico piano, maquinaria metálica, $ 1,400 amoblado marroquí 400; escritorio, 40; estante libros, mesa, aparador, trinches, rica cocina, caldero cobre. Rosas 1290.

COMPRO AMOBLADOS SALON, Comedor, dormitorio, piano, escritorio muebles antiguos. Casilla 3056.

PIANO DE ESTUDIO VENDO, SAN Francisco 990. D 20

VENDO MEDIO AMOBLADO SAlón dorado, Luis XV, flamante, Estado N.o 250, 4.o piso. 19—D

POR CAMBIO DE RESIDENCIA vendo a precio de ocasión, muebles de dormitorio, aparador, sillas, mesa y cocina y se arrienda la casa: Arturo Prat 136. 19—D

VICTROLA PORTATIL IMPORTAda, vendo. 10 de Julio 815. D-19

VENDESE AMOBLADO SALA, comedor y varios. Sazié 2145. 19-D

COMPRO OCASION, CATRE GUAgua. Casilla 2490. 20—D

VENDO PEINADOR, ALFOMBRA de 4x5, mesa de corredera de 4 mt., 1|2 doc. sillas de junco, sillas tapizadas, Camilo Henríquez 1082.

VENDO PIANO ALEMAN, AMOblado, escritorio, salón, comedor roble americano, dormitorios, muebles sueltos. Carmen 643.

SE VENDE ROPERO, MAQUINA de coser, paragüero, dos colchones,

OPORTUNIDADES PARA FAMILIAS

CARTAGENA: HOTEL TROCADEro, Playa Grande, abierto desde 14 de Diciembre; cocina chilena e italiana, piezas vista al mar. Hotel predilecto de excursionistas por sus precios sumamente moderados. Familias, precios convencionales. D 21

MEDIAS SEDA $ 4.80, TODA SEda 8.50, hilo 3.80 realiza Depósito La Japonesa, San Antonio 844. 20-D

LIQUIDAMOS PARA PASCUA Y Año Nuevo, inmenso surtido en ropa blanca, blusas y delantales, precios baratísimos. Antigua Fábrica, Monjitas 865. D-19

APROVECHE: DELANTALES RIco lienzo para señoras, 8.00; para niños, desde 3.00; impóngase de nuestra gran rebaja general. Monjitas 865. D-19

GUARDA-POLVOS PARA NIÑOS, rico brin, 9.00; camisas sport, 4.90; calzoncillos, 2.80; delantales negros, grandes, 14.00. Monjitas 865. D-19

AJUARES BAUTIO CON CAPA, GOrra y bata, 20,00; ropita para guagüita, liquidamos, precios bajísimos. Monjitas 865. D-19

CABALLEROS: AHORREN PLATA compren su camisa en el depósito, lindos colores, precios bajísimos. Monjitas 865. D-19

CAMISAS POPELINA SEDA, LIquidamos 29.00; céfiro finas, 11.50; en sargalina, 20.00. Monjitas 865. D-19

LIQUIDAMOS INMENSO SURTIDO en camisas, calzoncillos, camisetas, calcetines, corbatas, cuellos, Visite nuestra sección camisería y ahorrará dinero. Monjitas 865. D-19

VENDO TRAJES, SOMBREROS, señoras, nuevos, usados. Mapocho 2524. 23—D.

REGALOS ARTISTICOS Y UTILES para Pascua y Año Nuevo, realízanse. Delicias 1236, venta 10 a 12 y 5 a 8. 21-D.

VESTIDOS DE SEDA POCO USO vendo. Argomedo 474. 20-D

GRAN REALIZACION ANILINAS alemanas: 0. 60 paquete. Bandera 140. oficina 4. 30—D.

OCASION, VENDO OXIFATOL. Franklin 750.

PRESTAMOS DE DINERO

CAPITALISTAS: TENGO PEDIDOS con garantía de propiedades en el centro comercial, en primera hipoteca, las siguientes partidas. $ 100 mil con garantía propiedad en calle de Puente de valor de $ 1.500,000; otra de $ 50,000, con garantía propiedad en calle de Moneda, de valor de $ 500,000; otra partida de $ 30,000, con garantía de propiedad de valor de $ 150,000, constantemente tengo pedidos de partidas chicas desde $ 5,000 hasta $ 500,000; todas con garantías de primer orden, generalmente estas en primera hipoteca y propiedades centrales, quedando los dineros bien invertidos, y seguros generalmente el terreno garantiza los dineros prestados. Garantizo buen interés. Los capitalistas no pagan comisión. — Miguel Fuenzalida B., Moneda 1061. 19—D

HASTA $ 6,000 LISTOS 1.a O SEgunda hipoteca. Sotomayor 541. 20-D.

$ 1,300 NECESITO BUEN INTERES excelente garantías. Avenida San Camilo 1012. 19-D.

NECESITO SOCIO CON $ 20,000 para organizar negocio de mina de cobre. Muestras o datos de 11 a 2 P. M. Carmen 1450.

NECESITO $ 50,000, DOY GARANtía 1.a hipoteca. Propiedad valiosa central. Tratar su dueño. Delicias 2778, Portal Edwards. 20—D

$ 1,000 NECESITO URGENTE, DEvuelvo mensual $ 100, letras y garantía, W. O. L. F. "La Nación". 30-D

PERSONA EMPRENDEDORA NEcesito disponga mil pesos para asociarlo, floreciente industria, Santa Isabel 88.

JOVEN CON $ 6,000 QUE APORTE a negocio, ganará sueldo $ 500 y participación negocio. Correo Central C 288.

¡¡DINERO!!! FACILITO COMERciantes, industriales, empleados comerciales. Bandera 441, of. siete.

PROFESIONALES

JUICIOS CRIMINALES, CIVILES, apelaciones, posesiones efectivas, particiones, divorcios, nulidades de matrimonios, cobranzas difíciles, toda tramitación legal, atiende diariamente el abogado Jaramillo Arteaga, anticipando fondos según convenio. Consultas gratuitas, Bandera 140. Oficina 4. 2 E

Mme. MERY, ESPECIALIDAD EN zurcidos invisibles, vestidos señoras y caballeros, se viran ternos y sobretodos Recibo hechuras desde $ 70; Sastrería Carmen 7. E 3

CONDOR 1158, CASA ANTIGUA, única especialista zurcidos invisibles, jerseys, viraduras, hechuras, transformaciones garantidas. Enero—12

ZURCIDOS INVISIBLES, NOTABLE zurcidor japonés. Especialista único, especialidad en viraduras, transformaciones. Son perfectas. San Diego 228, Teléfono inglés 667. Feb.—14

REMATE

Por acuerdo de los interesados en la partición de los bienes dejados por don Rafael González Pérez, ante el Compromisario don Alfredo Santa María S., se rematarán las siguientes propiedades:

CALLE RENGIFO N.o 779

MINIMUM: $ 14,000.—

pagaderos 6,000 pesos al contado y el resto a seis y doce meses plazo.

CALLE PINTO N.o 2002, ESQUINA DE VICTORIANO

MINIMUM: $ 16,500.—

pagaderos 8,000 pesos al contado y el resto a seis y doce meses plazo.

El remate tendrá lugar el día 7 de Enero de 1925, a las 11 A. M., en la Secretaría del Primer Juzgado Civil.

Bases y demás antecedentes en dicha Secretaría.

HAGO REPARACIONES EDIFIcios, carpintería, albañilería, pinturas. M. Salinas. Matucana 861. 24-D

MODAS: RECIBO HECHURAS desde $ 10 a $ 90. Especialidad en trajes elegantes, baile y soirée. Almirante Barroso 11.

ALFOMBRAS, CORTINAS, LIMPIO lavo, tiño, Moneda 1467. Teléfono 2837.

TRABAJADORES: TRAJES MEDIdas $ 100; cuotas 5; pantalones, 23; hechuras trajes, 65. Vicuña Mackenna 1080. 20—E

ELVIRA VASQUEZ, MATRONA, partos, inyecciones. Atiende llamados provincia. Partos desde $ 50. Esmeralda 686. 22—D.

OBJETOS PERDIDOS

HABIENDOSE EXTRAVIADO EL recibo de depósito a la vista del Banco Anglo, número 36|2360 de Diciembre de 1924 por $ 1,454, a la orden de Pedro F. de Castro, queda nulo y sin valor por haberse dado el aviso correspondiente. 19-D.

RUEDA AUTO PERDIDA CAMINO San Bernardo, gratificaré a quien devuélvala a Santo Domingo 1605. 19—D

RADIOTELEFONIA

RADIO STOCK, PRECIOS DE ocasión, New York 17, 6.o piso. Compra, venta, consignación, remate y permuta de aparatos y accesorios radiotelefónicos, artículos científicos y de precisión en general. Anticipamos dinero. E-1

RADIOTELEFONIA. — SE HACEN transforman y componen aparatos receptores. Precios módicos. Jofré 367. D-31

COMPRE USTED EL LIBRO "COmo se hace un receptor", y aprenderá usted cómo construir e instalar un aparato de radiotelefonía en su casa con toda economía. Valor: $ 4. — Bandera 140; oficina 4. Provincia. $ 4.70. Pago contra reembolso. 20-D.

TORNOS MECANICOS PARA AFIcionados, inalámbricos, recibió: A. Unwin, Bellavista 61. 21—D

REMATES

REMATES DE NEGOCIOS, MENAjes, verifican Sánchez y Campanella, anticipan fondos. Ordenes: Monjitas 852 y Matucana 717 B. 31—D.

REMATE. — EL 29 DEL PRESENte a las 11 A. M., se rematarán en el 4.o Juzgado Civil la propiedad ubicada en la comuna San Miguel población Montel, calle Prat 2725 Mínimum $ 6.666.67, pagadero $ 6.000 al contado y el resto a plazo. Antecedentes secretaría juzgado indicado expediente López con Carrasco. — El Secretario. D 19

REMATE DE CIGARRILLOS. EN el remate de hoy Viernes a las 2 P. M. se rematará en San Antonio 840, una partida de cigarrillos diversas marcas, con impuesto, para vender desde 20 a 80 centavos, por liquidación completa de una fábrica. —Arcadio Meza S., Martillero de Hacienda.

REMATE. — EL 5 DE ENERO A las 4.30 P. M., se rematará ante el juez compromisario, don Narciso Sepúlveda Morandé 432, la propiedad 1364 a 1380, calle Gálvez, mínimum $ 50.000 al contado, de sucesión don Agustín Alfaro. Bases y antecedentes, estudio compromisario.

ROPA HECHA

ROPERIA LA VEGA, ANDRES Bello 694, ofrece en baratura ternos, ambos, paletoes, pantalones, sombreros, calzado. Todo desinfectado, N-O

ROPERIA ANDRES BELLO NUMEro 601, esquina Recoleta, ofrece ternos, paletoes, ambos, pantalones, ternos de niños, sombreros, calzado, precios baratísimos: todo desinfectado. N-O

LA CASA VERDE REALIZA TERnos ambos, paletoes, botines, sombreros, facilidades de pago. Sección especial de abrigos y ternos flamantes, corte de moda. Esmeralda 817. Al llegar a San Antonio. N-O

ROPERIA "LA CANTABRICA", Esmeralda 863, ofrece precios de costo ternos ,trajes de niños, todas edades. Sobretodos abrigadores, casimires extranjeros, cortes de moda, paletoes, pantalones. Todo desinfectado. N-O

VENDO TERNO, FLAMANTE, Cuerpo delgado. Riquelme 630. 19-D

TRAJES ELEGANTES, ABRIGOS seda, trajes sastre, sombreros. Vendo, Riquelme 630. 19-D

PROPIEDADES

(PROPIELADES COMPRO)

COMPRO CASA OCASION, HASTA $ 20,000, prefiero barrio cerca Estación Central. Dirigirse a J. May, San Alfonso No 850. 19-D

CASA O SITIO COMPRO, NO PAgo comisión, de Mapocho a Franklin, de Mackenna a Matucana. Ruego dar todos los datos por carta, Manuel Montt 2848. L. A. 21—D.

COMPRO CASA RENTA CENTRAL $ 45,000 a $ 60,000, pago contado 44,000. Por carta J. B., San Rosa 662.

COMPRO CASA HABITACION EN Providencia, Ñuñoa o Llano Subercaseaux, valor hasta $ 50,000. Contado. — Sin agentes. Ofertas: Casilla 3498. D-20

LIBROS Y ESTAMPILLAS

LIBROS COMPRO SAN DIEGO 108 21—D

COLECCIONES DE SELLOS, MAyores de tres mil diferentes compro. Estudio Filatélico, Agustinas 1040. 1.o-E

COMPRO SELLOS CHILENOS POR ciento y miles, Solicite lista precios, Estudio Filatélico, Agustinas 1040. 1.o-E

ESTAMPILLAS 5.a CONFERENCIA usadas compro. Pago $ 2.30 por cada sello usado de cinco pesos. Asimismo altos precios por los demás valores. Agustinas 978, de 2 a 4. 19-D

COMPRO FARMACOPEA POR MIranda, última edición. San Diego 2002. 19-D.

(PREPIEDADES VENDO)

$ 50,000 RENTA, MAESTRANZA esquina, renta anual, $ 6,600. Interés sobre el capital, 13 o|o. La propiedad consta de una casa de habitación y dos regios almacenes, propiedad nueva, recientemente terminada, construcción de primera clase. — Miguel Fuenzalida B. Moneda N.o 1061. 19—D

$ 24,000. HABITACION, MAESTRANZA, renta anual; $ 3,120. Interés sobre el capital, 13 o|o. La casa es nueva, recién terminada, construcción de primera clase, consta de cinco piezas, fuera dependencias, comedor, salón, repostero, hall, dos patios, luz eléctrica y gas, actualmente está arrendada, pero sin contrato. Miguel Fuenzalida B., Moneda N.o 1061. 19—D

EN EL PUEBLO DE MAIPU SE se arrienda o se vende casa-quinta con cuatro piezas y cocina. Tratar en Santiago, calle Ramírez N.o 31-A

VENDO CASA, OCHO PIEZAS, DEpendencias, patio, 150 metros jardín. 60,000 pesos Facilidades. Viña del Mar, Tres Norte 1070. D-21

$ 1,500 MUY CENTRAL, VENDO mejoras con derecho de llaves Arriendo barato, San Pablo 1066. 19—D

VENDO CASA SITIO GRANDE COmuna San Miguel alle Principal María Auxiliadora. Precio veinte mil a veinticinco mil pesos. Tratar Nataniel 1974. Santiago. 22-D

VENDO LA CASA QUINTA RAMIres 58—A entre Alameda y Ecuador tratar en la misma 21—D

19.000.—24.000. VENDENSE DIRECtamente casas Gálvez 1469 y 1475 Magnífica invesión. Moneda 1384 19—D

AVENIDA SEMINARIO AL LLEgar Irarrázaval en Manzana Residencial vendemos lindo chalet recién construído, cuatro dormitorios, comedor, salón, hall, baños, entrada automóvil, electricidad(gas. Precio fijo $ 50,000 sin agentes. Tratar Barraca Llanquihue, Vicuña Mackenna N.o 216. 19-D.

SE VENDE UNA CASA POR VIAje urgente, once piezas y toda comodidad. Verla y tratar en Chacabuco 1219. 23-D.

$ 38.000 VENDO CASA BARRIO Bellavista, toda comodidad, sin agente. Casilla 976. J. A. 30-D.

$ 70,000 VENDO DOS CASAS ESquina, centralísimas. Merced 632. 19-D.

$ 64,000 ESPERANZA 567, ENTRE Catedral y Santo Domingo, vendo casa nueva, construcción moderna, 7 habitaciones, hall, toillette, dependencias, etc. Verla y tratar con su dueño, de 10 a 6 P. M. 31D

VENDO SITIO ESQUINA EN AVEnida Beaucheff, la mejor situación de Santiago, 1,400 metros cuadrados. Tratar: Galería Alessandri, oficina 16, Larraín G. M. Hnos. D-22

VENDO CASA CALLE CONDOR AL llegar a S. B. N.o 742. 31—D

ESPLENDIDA QUINTA, CENTRO Ñuñoa, vendo. Gran Avenida Cañas N.o 2929 próxima Avenida Exequiel Fernández. Casa 9 departamentos, recién construída. Verla 8 a 10 y 5 a 7.30. 20—D.

$ 27,000 VENDO CASITA CENTRAL. Datos: Sotomayor 331. 24-D.

SE VENDE O ARRIENDA LA CAsa Lira 1138. Tiene cinco piezas, baño, dependencia y dos patios. Se venden muebles. 21-D.

PROPIEDAD DE RENTA ONCE CAsitas, dos almacenes, produce 13,000 pesos anual, vendo en $ 95,000. Deuda Caja $ 26,000. P. F. V., Casilla 912.

$ 200,000 VENDO LINDA PROPIEdad, 64 metros frente por 114 fondo. Echeverría cerca Independencia. Se puede vender la mitad. Facilidad de pago. Castro.—Bandera 184.

$ 29,900 VENDO CASA NUEVA, 12 por 15, estilo moderno, Cuevas 4 cuadras pasado Matta, camión Carmen Lira queda 20 metros distancia, bajándose León Prado. Tiene salón, 3 dormitorios empapelados finos estilo inglés, hall estilo Jacobo, pieza de baño instalada anexa dormitorios, comedor, reposteros, cocina pieza sirviente, 3 gallineros estilo americano, parrón, jardín, espléndida estación radiotelefónica., calefacción y luz eléctrica. No se cobra comisión. Tratar oficina Cavada, Bandera 34. Próximamente tranvías eléctricos.

600 VACUNOS DURHAM SHORTHORN

LIQUIDACION TOTAL DE LA LECHERIA Y EXISTENCIA DEL GANADO VACUNO

De la Hacienda Piguchén, Putaendo

Del señor Claudio Vicuña Subercaseaux

POR CAMBIO DE EXPLOTACION DE LA HACIENDA

HOY VIERNES 19, A LAS 2 P. M.

Por resolución de su dueño, se liquidará totalmente al mejor postor, esta antigua y acreditada Lechería y masa de ganado lechero Shorthorn, con más de 20 años de selección, siendo todo el ganado hijo de toros Durham Shorthorn importados. Vienen numerosas Vacas Finas de Pedigree inscritas en la Sociedad Nacional de Agricultura. Este ganado se recomienda por su gran calidad lechera, pues hay muchas vacas que dan 12 y 16 litros de leche al día, habiendo llegado a obtener esta Lechería un promedio de 9 litros de leche diarios en una masa de 120 vacas amarradas. Al respecto tenemos el testimonio de numerosas personas muy respetables y conocedoras en el ramo que han visitado este ganado y confirman ser un conjunto de primer orden tanto lechero como de calidad. Actualmente vienen muchas paridas de ternero chico, dando de 12 litros arriba. Estos animales se recomiendan por su espléndida calidad, sanidad y clase, por ser muy productoras de leche. Su mestizaje de más de 20 años ha venido a producir un tipo de animal parejo y de grandes cualidades lecheras, son todas hijas de toros finos y vienen muchas hijas e hijos del Toro WESTFALIAN CHAMPION de 1922, comprado por el señor Vicuña Subercaseaux en la Exposición de Animales de 1922, en una gran suma. También vienen toros padres finos, en servicio en la Lechería.

VIENEN:

220 VACAS PARIDAS, de éstas un especial lote de 100 RECIEN PARIDAS, grandes lecheras, algunas finas de pedigree.

203 VACAS DE GRAN CLASE, preñadas.

190 VAQUILLAS de 1, 2 y 3 años, de una sola marca, finas por cruzamiento, hijas de vacas muy lecheras y de toros finos.

12 TOROS FINOS, entre ellos el WESTFALIAN, Champion en 1922, todos garantidos para la reproducción y en servicio.

70 NOVILLOS de uno y medio año y dos años, muy mestizos.

TODO ESTE GANADO ESTA SANO, GORDO Y EN ESPLENDIDO ESTADO. MUCHO ESPECIAL PARA MATADERO

TOROS DURHAM SHORTHORN

De la Hacienda "El Trapiche" (Lontué), del señor CARLOS GARCES GREZ

10 TOROS DURHAM SHORTHORN de 2 años, listos para el servicio, criados a todo campo, hijos de vacas muy lecheras y de gran mestizaje y de TOROS FINOS comprados a los Criaderos MARIMAN Y DUHALDE. Se recomiendan estos toros por su rusticidad, desarrollo y apropiados para lecherías y grandes crianzas.

LLEGADOS DE LOS LIRIOS

32 CABALLARES DE SILLA Y SERVICIO, sanos

30 VACAS HOLANDESAS, MESTIZAS, PREÑADAS.

LLEGADOS DE LIMACHE

25 YEGUAS Y CABALLOS PERCHERONES, todos diestros de tiro en arado y máquinas, y muchos diestros de tiro solo en carretones.

12 MULARES DE CARGA Y TIRO, buena clase.

1 POTRO CHILENO FINA SANGRE, inscrito, garantido para la reproducción.

1 SILLA CHILENA DE PATRON, aperada, con riendas finas, riendero, cotas y espuelas.

EL REMATE SE EFECTUARA EN LA FERIA

EDUARDO RODRIGUEZ y Cía.

EXPOSICION ESQUINA DE ANTOFAGASTA

$ 45,000 CASA MODERNA, RECIEN concluída, 11 piezas, hall, baño, gas, electricidad, estuco piedra en C. Henríquez 440, cerca Santa Isabel, Facilidades pago.

$ 6,300 REGALO QUINTITA AVEnida Exequiel Fernández, arboleda frutal, casita 2 piezas. Lira, Bandera 552.

ANIBAL LABARCA, $ 66,500 AVEnida Brasil, entre calles principales y líneas tranvías, casa residencial bien ventilada y asoleada 1 piso, 6 piezas familia, parte decorada, hall, 2 servicios, 2 W. C., murallas para altos, todo perfecto estado. Debe 10 mil. Recibiría casa $ 20,000 parte pago. Bandera 78.

$ 33,000 VENDO PROPIEDAD RENta, Av. Vicuña Mackenna un paso carros. Produce: $ 420 mensuales. — Huérfanos 1059. Oficina 14 primer piso. D-20

$ 100,000 SAN ISIDRO, INMEDIAta Delicias, 20 habitaciones, todo servicio. Mide 14 x 58 metros. — Facilidades de pago. Huérfanos 1059, oficina 14, primer piso. D-20

$ 45,000 LIRA, ANTES AV. MATTA, 7 habitaciones, 3 servicios, gas luz eléctrica. Huérfanos 1059, oficina 14, primer piso. D-20

$ 38,000 ELEGANTE CASA CALLE, Santa Filomena, 5 habitaciones, servicios, hall, patio, gas electricidad. Huérfanos 1059, oficina 14, primer piso. D-20

$ 60,000 MAPOCHO, INMEDIATO Tracción Eléctrica, esquina muy comercial. Produce $ 600 mensuales.— Facilidades de pago. — Huérfanos 1054, oficina 14, primer piso. D-20

$ 32,000 ARTURO PRAT PASADO Matta espléndida casa esquina para negocio, 7 habitaciones y almacén.— Huérfanos 1059. Oficina 14, primer piso. D-20

$ 17,500 BARRIO MATUCANA, 3 cuadras carro, casita 4 habitaciones, patio, servicios. Mide 10 x 33 metros. Huérfanos 1059, oficina 14, primer piso. D-20

$ 12,000 CADA UNA, VENDEMOS 2 casitas buen estado a 4 cuadras Estación Mapocho y 3 de Plaza de Armas. Oportunidad. Huérfanos 1059, oficina 14, primer piso. D-19

$ 40,000. — EN CISTERNA, 2 Cuadras carros San Bernardo, linda quinta 7,200 metros, muy bien plantada grandes parrones, casa con 10 piezas, luz eléctrica. Huérfanos 1059, oficina 14, primer piso. D-19

$ 40,000 GENERAL URRIOLA, próxima 10 de Julio. Huérfanos 1059 Oficina 14, oficina primer piso. D-19

$ 70,000 AVENIDA IRARRAZAVAL, linda casa residencial. Huérfanos 1059, oficina N.o 14. Primer piso. D-19

$ 135,000 DIEZ DE JULIO ESQUIna, propiedad de renta. $ 60,000 de deuda. Huérfanos 1059. Oficina 14. Primer piso. D-19

VERANEO

EN PICHILEMU SE ARRIENDAN dos casas amobladas, en Avenida Ortúzar. Tratar: Recoleta 556. D 21

EN VALPARAISO, SALVADOR DOnoso 189, se arrienda cómoda y bien amoblada casa por la temporada de verano. Casilla 3714, Valparaíso. D 19

VIÑA DEL MAR ARRIENDO CHAlet recién construído ,cuatro dormitorios, jardín, garage y toda clase de dependencias, Mobiliario nuevo. Carros a la puerta. Situación cuatro cuadras del Gran Hotel Viña, Canon temporada dos meses, 6,000 pesos. Dirigirse A. S. Casilla 109 V. Valparaíso. D-31

EN VIÑA DEL MAR, PORTAL BArrios 16 se arriendan dos piezas amobladas a personas sin niños. Dirigirse: G. S. de P. 19-D.

CARTAGENA ARRIENDO PIEZAS, departamentos, vacíos casi regalados Hotel Trocadero. Playa Ggrande 21—D

ÑUÑOA, CASA-QUINTA AMOBLAda arriendo vacaciones, Irarrázaval 2256. 19-D

SAN BERNARDO ARRIENDO PIEzas amobladas media cuadra plaza Freire 55. 20-D

CONCON: SE ARRIENDA CHALEcito amoblado, por la temporada de Verano. Tratar: Echaurren 3. 19—D

VERANEANTES: VIUDA HONORAble arrienda departamento amoblado con pensión, vista al mar. Avenida Errázuriz 1318, Valparaíso. D-20

CARTAGENA: CASA DOS PISOS, amoblada, agua, jardín, playa chica, arriendo, Veraneo, Bandera 66. 22—D

MUDANZAS AL CAMPO Y CIUDAD ejecuto personalmente, en autocamiones a precios económicos. Estado 265, Teléfono 5019.

ARRIENDASE EN VIÑA, CERCA estación Miramar, chalet bien amoblado con toda comodidad; 7 piezas, jardín; por larga o corta temporada. Dirigirse casilla 1022, Valparaíso. 21—D.

$ 750, EL TABO, POR TEMPORAda, cómoda casa 8 piezas, dependencias, muebles. Recoleta 736. 21—D.

CARTAGENA ARRIENDO CASA chica amoblada. Rosas 2654. 20—D.

BALNEARIO DE CONSTITUCION, Arriéndase por la temporada espléndida casa amoblada con doce dormitorios, jardín, huerto y todo servicio. Tratar Rosario 1015. 31-D.

MAITENCILLO ARRIENDASE CAsa amoblada, orillas mar. Lira 791. 21—D

EN VALPARAISO, VICTORIA 1248, arriendo temporada Verano, cómoda casa amoblada. Dirigirse: Neumann, casilla 603, Valparaíso. 22—D

VIÑA DEL MAR ARRIENDO EN calle Alvarez, en un solo piso, casa amoblada, por temporada de Verano. Seis dormitorios, salones, comedor y dependencias, servidumbre. Dirigirse: Casilla 984 de Valparaíso. 23—D

CARPAS PARA PLAYA Y CAMPAña, lonas listadas para silla de doblar, ancho 0.50 centímetros. Ofrece Sibo y Compañía. San Antonio 21. 3—E.

VERANEO. — EN LAS CRUCES.— Cartagena, arriendo gran chalet muy elegante. Buen mobiliario, catorce habitaciones, todo confort. Agua de vertiente muy pura y abundante.— Canon por temporada: $ 3,600. — Huérfanos 1153. — José Luis Silva. 22-D.

CARTAGENA: MISMA PLAYA CHIca, familia italiana, arrienda pieza personas honorables. Merced 399.

REMATE DEL MENAJE DE CASA

CUADROS EUROPEOS Y PLATERIA, DEL SEÑOR JOSE GOÑI

25 — DOMINICA — 25, ENTRANDO POR PIO IX

MAÑANA SABADO, A LAS 2 P. M.

—: HAY :—

CUADROS ORIGINALES de Somerscales, Navarro, Mensa, Maner, Zimermann, Campos, Moles, Gallofré, Brunet Neuville, García y Rodríguez, Gómez Gil, Passo Casas, Franciscovich, de Grain, Angé, Rafael Correa, etc.

SALON.—Magnífico Autopiano Fischer con sus rollos en perfecto estado, lindo amoblado de nogal tallado estilo Luis XVI tapizado en brocato de seda roja, compuesto de: sofá, 2 bergeres y 4 sillas; cortinaje de brocato igual, mesa de centro, jarrones, estatuas, casullas recamadas, cojines, **linda lámpara de cristal baccarat con bronces estilo Luis XVI,** alfombra persa, etc.

ESCRITORIO. — Amoblado de roble americano, compuesto de: sofá, 2 sillones, sillón escritorio, mesa de centro y 2 estantes, máquina de escribir, lámpara de fierro con velas, alfombra de centro, etc.

COMEDOR.—Amoblado tallado estilo colonial, compuesto de: aparador chico, mesa de correderas, 2 sillones y 6 sillas; servicios de loza inglesa y de cristales, azafates y fuentes de plaqué Luis XVI, piezas de centro, panera, fruteros, jarros para el agua y diversos útiles, **gran variedad de fuentes, tazas y piezas de plata,** cortinajes, lámpara de fierro, etc.

HALL.—Rico amoblado tallado tapizado en marroquí, compuesto de: sofá y 2 bergeres, credence tallada, jardineras con plantas, transparentes, alfombra y varillas de escalera, **tapices persas,** faroles de fierro, etc.

DORMITORIOS.—Amoblado de marquetería con bronces estilo Luis XVI, compuesto de: ropero de 2 cuerpos, chiffonnier, escritorio y velador; otro **amoblado gris estilo Adams,** compuesto de: 2 roperos, peinador, 2 veladores, 2 marquesas, mesa y 2 sillas; 6 ricos catres de bronce con sommier, mueble de zapatos, lámparas eléctricas, alfombras, etc.

VARIOS.—Máquina de coser de pie Singer, mesa de centro y 6 sillas de roble, cocina a gas, lavaplatos, estantería de despensa, **máquina Vacuum eléctrica, rico coche de guagua, pesa, pushing-ball, elásticos Sandow,** etc.

SE VENDE ESTA CASA. — A LA VISTA HOY DE 2 A 6 P. M.

JORGE Y VICTOR EYZAGUIRRE H.,
MARTILLEROS DE HACIENDA.

RIVAS Y CALVO

REMATE DEL MENAJE DE CASA

Y CUADRO EUROPEOS DEL SEÑOR JORGE DIAZ ARELLANO

50 — VICTORINO LASTARRIA — 50
A 50 METROS DE DELICIAS

El Sábado 20 de 10 a 12 y de 2.30 P. M. adelante
POR AUSENTARSE A EUROPA

—: HAY :—

CUADROS.—Originales de **Rafael Correa, Antonio Smith, Joaquín Agrasot, Romero Oresco, Denis, Lobos, Albiol, Harmann, Ritter, Buchtger** y otros.

SALON.—Piano vertical Goebel caja de caoba, lindo amoblado dorado estilo Luis XVI tapiz azulino, cortinajes azules con lanza de bronce, espejo trumeaux con consola estilo Luis XVI, espléndido boul de ébano con incrustaciones de bronce y nácar, linda vitrina Luis XVI dorada, **magnífico juego de reloj y candelabros** de bronce y ónix, mesas de centro, pedestales, porcelanas, floreros, mantón de Manila, **lindo chal de terneau,** manto antiguo de seda bordado, jarrones azules Sévres, porcelanas, jardineras, etc.

SALA.—Juego de muebles estilo inglés forrados en felpa azul, con un sofá, 2 sillones y 4 sillas; lindo espejo ovalado con luna biselada, boules con cubierta de mármol, alfombra de centro, lámpara eléctrica, cortinas, pedestales, floreros, jarrones de porcelana, **rico violín antiguo caja enconchada, Victrola de mueble con discos.**

COMEDOR.—Magnífico amoblado tallado estilo colonial, compuesto de aparador, trinche, vitrina, mesa de extensión y para redonda y 12 sillas asiento tapizado, lámpara eléctrica, carpetas de felpa, interesante licorera antigua de cristal con bronces, servicio de cristalería, **cuchillería, servicios para té, paneras, fuentes, azafates, alcuzas, mantequilleras, floreros y fuentes con tapa de plaqué,** manteles de hilo, servilletas, **cortinas, licoreras de plaqué y cristal baccarat,** jardineras de pie, **fuentes y mates de plata,** etc.

ESCRITORIO.—Juego de muebles estilo inglés, compuesto de un sofá, 2 sillones y 4 sillas; escritorio de cortina de roble americano, estante para libros, **máquinas de escribir Underwood,** mesa para máquina, pedestales, estatuas y figuras de bronce y terracotta, sillón giratorio de roble americano, lámpara eléctrica de 4 luces, **braseros y pailas de cobre,** linda alfombra de tripe cortado, cortinas visillos, estuches para dibujo, tinteros, etc.

DORMITORIO I.—Gran amoblado de marquetería estilo Luis XVI, compuesto de ropero de 3 cuerpos, chiffonnier, escritorio, mesa de toilette 3 espejos, y 2 veladores con cubiertas de cristal; catres de bronce con sommier, colchones de lana, frazadas, sábanas, **rico servicio de lavatorio de plaqué en estuche, compuesto de 29 piezas;** lámpara de 3 luces, espejos de plaqué, alfombra de tripe cortado, **servicios de toilette de cristal baccarat,** cortinas, visillos, delanteros, etc.

OTROS DORMITORIOS.—Juegos de muebles de 1, 2 y 3 cuerpos, con roperos con espejo, toilette, chiffonnier y veladores; catres de bronce, colchones, alfombras de centro, lámparas eléctricas, frazadas, sábanas, lavatorios de plaqué adornos, floreros, **lámparas de velador** etc.

BAÑO.—Califont Vesuvius, tina enlozada, lavartorio desagüe, lluvia niquelada, espejos marco laqué, botiquín, perchas, etc.

VARIOS.—Bicicletas para niñas y para hombres, cocina a carbón, batería de cocina, carnicera de fierro, aparadores sueltos, mesas, sillas, jardineras, plantas, mesas de arrimo de caoba, **máquina de coser Singer en perfecto estado máquina de escribir Remington portátil,** cómodas antiguas de caoba, triciclos para niños, estantes para libros, muebles de medallón de jacarandá tapizados en azul, paragüero con espejo, jardineras, mesa redonda de caoba, juego de muebles de mimbre, maletas, boules, mandolino, y **una infinidad de adornos y objetos de casa.**

En la mañana se rematarán los Varios, Baño y Otros Dormitorios; y en la tarde lo demás.

A LA VISTA HOY VIERNES DE 2.30 A 6.30 P. M.; Y SABADO DE 9.30 ADELANTE

Carlos Rivas Vicuña, **Arturo Calvo Mackenna.**
MARTILLERO DE HACIENDA.

REMATE DEL MENAJE DE CASA

DEL SEÑOR JORGE GLEISSNER A.

MAÑANA SABADO A LAS 2 P. M.

066 - BELLA VISTA - 066
PROXIMO A PLAZA ITALIA

POR AUSENTARSE DEL PAIS

—: HAY :—

SALON.—Rico piano vertical YRMLER, piso de tornillo, amoblado Luis XVI esqueleto nogal tallado, importado, con cojinetes de brocato de seda y enjuncado; mesa de centro redonda del mismo juego; cortinajes felpa de seda verde nilo, lanzas de bronce; espejo biselado con consola con mármol, lámpara eléctrica de pie pantalla seda, grupos de porcelana y mármol, columnas de mármol, cojines de seda, estatua de bronce, jarrones de plaqué, cuadros al óleo, grabados, choapinos en colores; lámpara eléctrica de bronce adornos de cristal baccarat; alfombrado tripe cortado de una pieza, etc.

ESCRITORIO.—Magnífico amoblado Chesterfield tapiz cuero marroquí granate, escritorio cortina, estante para libros, sillón de tornillo, máquina de escribir, útiles escritorio, linda colección de choapinos, figuras de bronce, relieves bronce marco felpa, lámpara eléctrica de bronce, alfombrado tripe cortado, etc.

COMEDOR.—Amoblado estilo inglés con mármoles rosa lunas biseladas y cubiertas cristal con gran aparador con vitrinas, dos trinches, mesa redonda de correderas y 6 sillas asiento cuero, reloj de campana, jardineras, servicio mesa loza inglesa guarda floreada; cristalería, cuchillería, plaquées finos, servicio plaqué para té, carpeta de mesa, mantelería, gran ponchera de plaqué y cristal, mesa para servicio, jardineras, cortinajes, etc.

DORMITORIO 1.o—Amoblado Luis XVI con marquetería, aplicaciones de bronce, lunas biseladas y cubiertas cristal, con ropero de 2 cuerpos, chiffonnier, toilette, 2 veladores, mesa de centro, catres de bronce gemelos, colchones de lana, ropa de cama, frazadas de lana, colchas, muebles de asiento tapizados, lámparas para velador, delanteros, etc.

BAÑO.—Tina de fierro enlozado, califont de cobre Charles Blanc, lavatorio de desagüe, espejo marco laqué, botiquín al laqué con espejo, útiles de toilette, etc.

DORMITORIO NIÑO.—Amoblado estilo inglés al laqué con lunas biseladas, con 1 ropero, chiffonnier, toilette y velador, catre al laqué con bronce, colchón de lana, frazadas, sobrecama, colchas, sábanas, silla plegable, máquina de coser Singer, juguetes, grabados, etc.

HALL.—Magnífica Victrola SONORA mueble de caoba, gran formato; discos Víctor, paragüero de roble americano, amoblado estilo Mission, linda colección de choapinos, otro amoblado de mimbre pintado, jardineras, plantas finas, jardineras con bronce, etc.

VARIOS.—Cocina económica con horno y caldero, batería de cocina, estantes, útiles, división de rejilla, gallinero, escalera tijeras, alfombra pasillo, etc., etc.

Y DEMAS A LA VISTA HOY DE 2 A 6 P. M.

VICTOR ARAYA L.,
MARTILLERO DE HACIENDA.

REMATE

RECOLETA ESQUINA DAVILA

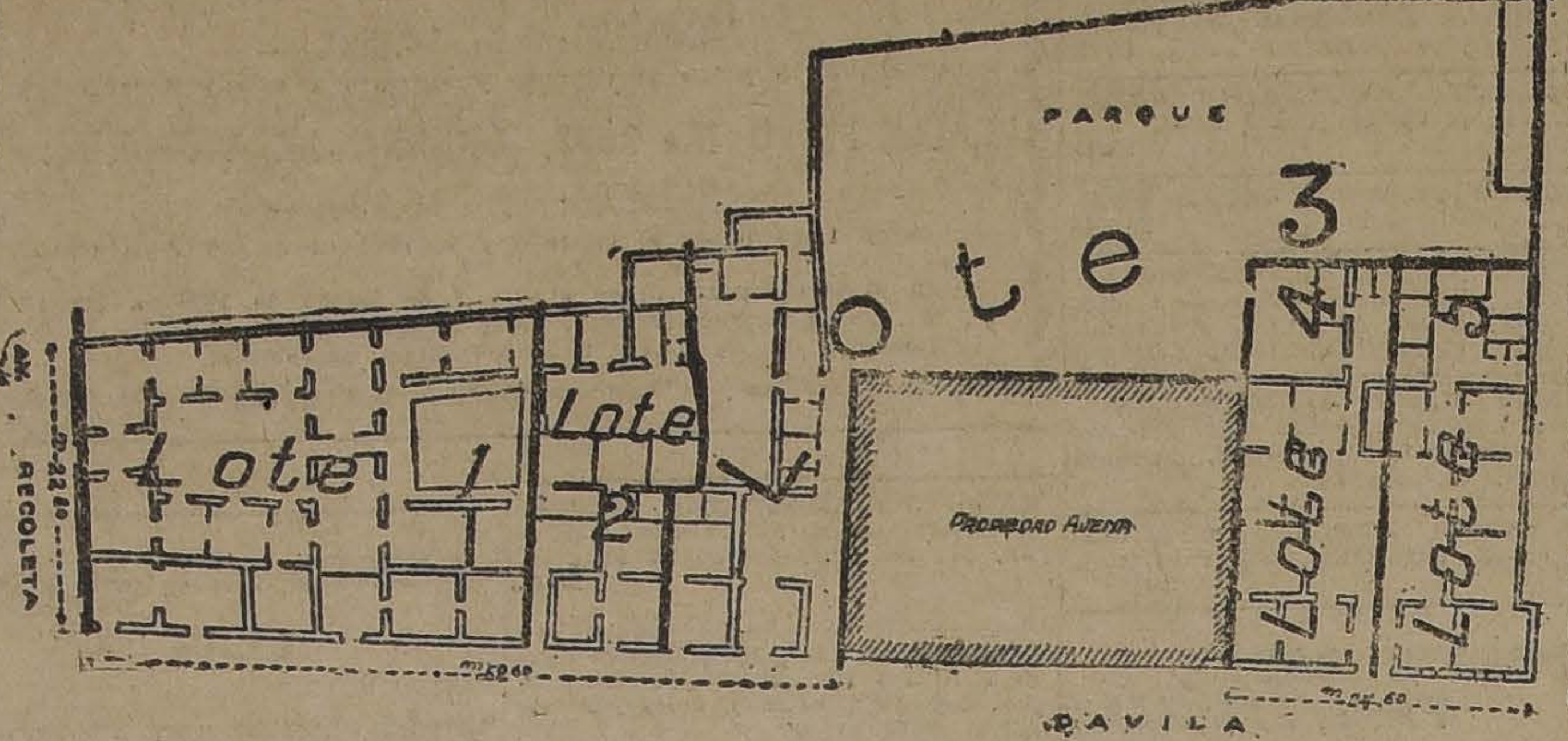

EL 22 DE DICIEMBRE, A LAS 4 DE LA TARDE, en la oficina del árbitro don Carlos Toro Baeza, Compañía 1325, saldrá a remate la propiedad de la calle Recoleta esquina de Dávila de esta ciudad, dividida en lotes, como sigue:

LOTE 1.—Espléndida casa habitación, dos patios, Recoleta 386, Almacén esquina de Dávila; y casita Dávila N.o 614. Mide 28.80 x 37.50. Superficie: 982.50 metros cuadrados. Mínimum: $ 100,000.

LOTE 2.—Casas Dávila 624 y 628. Mide 11.50 x 30. Superficie: 360.40 metros cuadrados. Mínimum: $ 20,000.

LOTE 3.—Gran parque con un frente a Dávila de 14 metros. Superficie: 1,847 metros cuadrados Mínimum: $ 50,000.

LOTE 4.—Casa habitación Dávila 670. Mide 11.50 x 32. Superficie: 379 50 metros cuadrados. Mínimum: $ 25,000.

LOTE 5.—Casa habitación Dávila 672. Mide 12.50 x 32. Superficie: 386 metros cuadrados. Mínimum: $ 25,000.

El precio de cada lote se pagará mitad al contado, cuarta parte a seis meses plazo y cuarta parte a un año.

Títulos, planos y demás antecedentes, en la oficina del Arbitro.

Las propiedades pueden visitarse diariamente de 10 a 12 y de 3 a 6. Pídanse las llaves en Recoleta 386.

LUIS COUSIÑO T.,
Actuario.

D-22

RIVAS Y CALVO

REMATE DEL MENAJE DE CASA

665 - TEATINOS - 665

HOY Viernes 19, a las 3.30 P. M.

—: HAY :—

SALON.—Lindo amoblado francés dorado estilo Luis XV tapizado en terciopelo de Génova, compuesto de 2 sofáes, 1 banqueta, 1 esquinero, piso y sillas; **lámpara eléctrica de cristal baccarat con bronce,** espejo Luis XVI con consola mesa de centro con enjuncados y otra ovalada dorada, alfombra de centro, **cuadros al óleo,** figuras de porcelana, etc.

HALL.—Rica Victrola Aeolian con discos seleccionados, juego de muebles tallados forrados en brocato oscuro, compuestos de un sofá y 2 sillones, gran tapiz persa fondo morado, **magnífico reloj de pie con campana Westminster, caja tallada estilo español antiguo;** linda pantalla de seda, mesa de centro colonial, tapices persas, **telas de brocato,** espejo veneciano, farolitos coloniales, lámpara eléctrica, cortinas María Antonieta, etc.

COMEDOR.—Lindo juego de muebles tallados estilo colonial, compuesto de aparador, trinche y vitrina, mesa redonda, 8 sillas y 2 sillones asiento tapizado, lámpara de velas, servicio de plaqué Reed y Barton para té, fuentes y paneras de plaqué Elkington, alcuzas, jardineras, fuentes, alfombra de centro, etc.

ESCRITORIO.—Juego de muebles de marquetería forrados en marroquí con un sofá y 2 sillones; escritorio de cortina, **máquina de escribir Ideal, caja de fondos,** mesas, servicio de fumar, pedestales, tarjeteros de plaqué, figuras de bronce, alfombra de tripe cortados, cuadros, lamparita de plaqué, etc.

DORMITORIO I.—Gran amoblado de nogal con junco compuesto de ropero de 3 cuerpos con espejo, cómoda, marquesa y 2 veladores, mesa de centro de nogal, alfombra de tripe cortado, cortinas azules con lanza de bronce, muebles de asiento, lámpara de velador, etc.

OTROS DORMITORIOS.—Amoblado estilo inglés, compuesto de ropero de 2 cuerpos con espejo, chiffonnier, mesa toilette y velador, catre de bronce con sommier, alfombra de centro, lámparas de velador, palmatoria de plaqué, etc.

BAÑO.—Tina de fierro enlozado, califont de cobre Warrington, **W. C. silencioso,** espejo marco laqué, muebles para ropa, portavasos, pañeras, botiquines, etc.

COCINA Y VARIOS.—Cocina a gas Richmond, batería de cocina, guardarropas, estantes, plantas, muebles de asiento, etc.

A LA VISTA HOY JUEVES DE 2.30 A 7 P. M.; Y VIERNES, DE 9.30 ADELANTE

Carlos Rivas Vicuña, **Arturo Calvo Mackenna.**
MARTILLERO DE HACIENDA

SE ARRIENDA LA CASA.

REMATE JUDICIAL VOLUNTARIO

DE MERCADERIAS SURTIDAS

Por orden del síndico del concurso E. Errázuriz, y liquidación completa del negocio perteneciente a una Sucesión.

HOY VIERNES 19 DEL PRESENTE, A LAS 2 P. M.

EN SAN ANTONIO 840

—HAY:—

Rico servicio de cuchillería Christofle, compuesto de 160 piezas, rico servicio de cristal Baccarat, compuesto de 83 piezas; servicios de cuchillería de plaqué Dixon y de alpaca fina; servicios de aluminio y fierro enlozado para cocinas; platos hondos y extendidos de loza, jarrones, jarros para agua, botellas, teteras varias, surtidos de copas, vasos, servicios lavatorios, una gran partida hojas para máquinas de afeitar, cinturones, gran surtido géneros varios, camelias, gasas, popelinas, mesalinas, moletones, cotones, brines, velos, cachemiras, franelas, organdí, y muchos otros, trajes para mecánicos, una partida de **soldaditos de plomo,** autos, juguetes y diversos otros objetos a la vista.

Los servicios cuchillería Christofle y cristal Baccarat, están en estuches, sin uso, garantidos.

PAGO AL CONTADO.

ARCADIO MEZA S.
Martillero de Hacienda

REMATE

DE LAS EXISTENCIAS E INSTALACIONES SALVADAS DEL INCENDIO DEL DEPOSITO DE FRUTAS TROPICALES DE LOS SEÑORES ECHEVERRIA Y CIA. LTD.

849 —21 DE MAYO— 849

VIERNES, A LAS 9.30 DE LA MAÑANA

POR CUENTA Y ORDEN DE QUIEN CORRESPONDA

—: HAY :—

EXISTENCIAS.—300 cabezas de plátanos. Un gran lote de plátanos sueltos que se venderán en canastos; dátiles, Chancaca de Paita, Tamarindo, Aceitunas en barriles; carbón; Frutos del país; sacos vacíos; canastos; cajones; canastos para frutas; etc.

INSTALACIONES.—Caja registradora NATHIONAL; 2 romanas de plataforma; balanza de mostrador; estantes para frutas; muebles de escritorio; CAJA DE FONDOS; Escritorio, etc., etc.

Y DEMAS A LA VISTA HOY DE 2 A 5 P. M.

VICTOR ARAYA L.,
MARTILLERO DE HACIENDA.

El pago será AL CONTADO y en el momento del remate.

REMATE

Por acuerdo de los interesados y en el escritorio del señor Roberto Arellano, Ahumada 17, se sacará a remate el día Viernes 19 del presente, a las 5 de la tarde, la casa-quinta moderna N.o 55 de la Avenida Valdivieso, a una cuadra del tranvía Recoleta.

MINIMUM PARA EMPEZAR LAS POSTURAS: $ 21,000

que se pagará, reconociendo deuda de $ 13,500 y el resto al contado.

Más antecedentes en el escritorio del señor Arellano.

Remate de prendas de plazo vencido

Hoy Viernes 19 de Diciebbre, a las 9 A. M., el martillero señor Patiño, rematará en la **Casa de Préstamos "LA BOLA DE ORO", Avenida Delicias N.o 2939,** las prendas no rescatadas y comprendidas entre los números 51,294 a 55,377.

Hay Relojes, y cadenas de oro, máquinas de coser, maletines de plata, ternos, vestidos, calzado, carpetas, manteles, bicicletas, joyas con brillantes etc.

Hoy Viernes 19 de Diciebbre, a las 10 A. M., el martillero señor Tagle V., rematará en la **Casa de Préstamos "EL GALLO", Avenida Delicias N.o 3353,** las prendas no rescatadas y comprendidas entre los números 50,745 a 56,505.

Hay: Sillas de montar y de Viena, servicio plaqué, relojes y cadenas, máquinas de coser, cortes casimir, géneros, manteles, violines, ponchos, rebozos.

Hoy Viernes 19 de Diciebbre, a las 2 P. M., el martillero señor Balmaceda, rematará en la **Casa de Préstamos "LA REPUBLICA", Avenida Independencia N.o 762,** las prendas no rescatadas y comprendidas entre los números 62,702 a 69,890.

Hay: Ropa interior y de cama, sobretodos, cortes de casimir, géneros, cortinas, ponchos, rebozos, catres, joyas con brillantes y piedras color, muebles, etc.

Hoy Viernes 19 de Diciebbre, a las 4 P. M., el martillero señor Casanova, rematará en la **Casa de Préstamos "EL INDIO", Avenida Independencia N.o 419,** las prendas no rescatadas y comprendidas entre los números 74,768 a 79,375 y 64,284 a 66,411.

Hay: Catres, ropa interior cama, ternos, vestidos, batas, calzado, sillas de montar y de Viena, servicio plaqué, relojes y cadenas de oro, muebles.

El Sábado 20 de Diciembre, a las 9 A. M., el martillero señor Tagle V. rematará en la **Casa de Préstamos "LA VICTORIA", calle San Pablo N.o 2312,** las prendas no rescatadas y comprendidas entre los números 3,475 a 7,122.

Hay: Relojes y cadenas de oro, maletines de plata, ternos, vestidos, calzado, sillas de Viena, máquinas de coser, manteles, rebozos, alhajas con brillantes.

El Sábado 20 de Diciembre, a las 10 A. M. el martillero señor Patiño, rematará en la **Casa de Préstamos "LA SAN PABLO", calle San Pablo N.o 3202,** las prendas no rescatadas números 90,562 a 91,917.

Hay: Ropa interior y de cama, catres, ponchos, servicio plaqué, muebles, cortes casimir, manteles, ternos, vestidos, calzado, máquinas de coser, cortinas.

El Sábado 20 de Diciembre, a las 2 P. M., el martillero señor Balmaceda, rematará en la **Casa de Préstamos "LA SANTA JUANA" calle San Borja N.o 171,** las prendas no rescatadas y comprendidas entre los números 29,633 a 34,628.

Hay: Cortes de casimir, géneros, sobretodos, ternos, vestidos, calzado, máquinas de coser, relojes y cadenas, ropa interior y de cama, sillas de montar.

El Sábado 20 de Diciembre, a las 4 P. M., el martillero señor Casanova, rematará en la **Casa de Préstamos "LAS DOS ESTRELLAS", calle Manuel Montt N.o 2892,** las prendas no rescatadas y comprendidas entre los números 41,349 a 45,616 y 17,407 a 18,818.

Hay: Maletas cuero, cortes casimir, sobretodos, mantas, máquinas de coser, ternos, vestidos, manteles, calzado, cortinas, joyas y muchas otras especies.

Las prendas estarán a la vista desde dos horas antes del remate.

PAGO AL CONTADO.

EL INSPECTOR

REMATE del MENAJE de la CAS

DEL SEÑOR ALFREDO CERDA CERDA

(POR AUSENTARSE A EUROPA)

HOY VIERNES A LAS 2 P. M.

282 — DIECIOCHO — 282

—: HAY :—

SALON.—Rico autopiano "Fischer" con rollos, amoblado **cés tapizado en terciopelo de Génova,** compuesto de: sofá, nes y 2 sillas; **4 cortinajes de terciopelo igual,** espejo dorado XVI, **vitrina bombé con Verni Martín,** mesa de centro y pe dorados, jarrones chinos, estatuas, cuadros al óleo, relieves rracotta, lámpara eléctrica con cristales, rico tapiz de Smyrna

ESCRITORIO.—Amoblado forma redonda tapizado en qui, compuesto de: sofá, 2 sillones y 4 sillas; estante tallado redonda de juego, estatuas de terracotta, cortinaje, grabados para eléctrica con cristales, rica alfombra de una pieza, etc.

COMEDOR.—Magnífico amoblado importado, de roble no, compuesto de: aparador bajo con espejo, trinche igual, bombé, mesa de correderas y 12 sillas asiento de cuero de servicios de loza inglesa y de cristales; pieza de centro, **rico servicio de té de plaqué,** legumbreras, jarros de plaqué versos útiles, reloj de mármol, cuadros al óleo, relieves de cortinaje verde, **lámpara y apliques de madera** con vitrea fombra de una pieza, etc.

DORMITORIO 1.o—Rico amoblado importado de raíz de **estilo Renacimiento,** compuesto de: ropero de 3 cuerpos, cómoda, 2 marquesas y 2 veladores, amoblado de asiento en seda rosada, lámparas de velador, alfombra, etc.

OTROS DORMITORIOS. — Amoblado con bronces estilo **XVI,** compuesto de ropero, chiffonnier, toilette y 2 veladores **ricos catres de bronce cuadrados,** amoblado de asiento donda, un juego de: **ropero, marquesa y velador estilo inglés,** servicio de lavatorio de plaqué, grabados, lámparas, etc.

HALL.—Amoblado tallado estilo español antiguo, **brocato granate,** compuesto de: 2 sofáes y 4 sillones, mesa igual, **rico amoblado estilo Misión con asiento de marroquí** compuesto de: sofá, 2 sillones y 4 sillas; otro amoblado glés forma redonda, paragüero con espejo, jardineras con tapicería grande, telones de galería, lámpara, alfombra, etc.

A LA VISTA HOY DE 2 A 6 P. M.

JORGE Y VICTOR EYZAGUIRRE
MARTILLEROS DE HACIENDA.

Remate Judicial y Volunta

DE MENAJES DE CASA Y AUTOMOVIL DO CARROCERIA TURISMO

865 — AGUSTINAS — 865
DEPARTAMENTO MENAJES

HOY VIERNES, DE 10 A 12 Y DE 2 ADELANT

Por decreto de los diversos Juzgados Civiles en varias eje Juzgado Especial de Apelaciones; Juzgado de la 24a Sub delegación rural, juicio Valle con Gonzáles; varias Suc siones; Compañías de Seguros y Consignatarios

—: HAY :—

SALON.—2 ricos autopianos marcas **Howard and Sons** y flamantes con piezas; 4 pianos verticales **Kappler, Gabler, Krausse, Barthol y Schulz;** 10 amoblados estilos Luis XV, XVI, Berger, inglés y corrientes; tapiz seda, cachemira, felpa to. Cortinajes ídem, espejos dorados con consola con mármol gos de mesas de centro, boules con mármol, figuras de már bronce; pedestales, jardineras, cojines de seda, objetos de cuadros al óleo, grabados, delanteros, alfombrados de una etc.

ESCRITORIO.—Amoblados diversos estilos tapiz cuero gamoid, escritorios de cortina, ídem ministros, mesas escrit critorios parados, sillones giratorios, estantes para libros, nas de escribir, mesas para ídem, prensas de copiar, cajas dos, útiles de escritorio, estatuas de bronce, pedestales, de paño, lámparas eléctricas de sobremesa, etc., etc.

COMEDOR.—15 amoblados estilos Luis XVI, inglés, nos, holandés y corrientes, con aparadores, trinches, vitrin sas redondas de correderas y sillas asiento y respaldo en y tapizados en cuero y pergamoid; aparadores y trinches mesas, sillas, servicios de mesa, loza suelta, cuchillería, ría, mantelería, carpetas de mesa, refrigeradores, mesas de cio, relojes de pared, cortinajes, útiles, linoleums, grab frutas, platos de colgar, etc.

DORMITORIOS.—20 amoblados estilos Luis XV, Luis glés y corrientes, en nogal, caoba, lingue y roble americ roperos de 1, 2 y 3 cuerpos; catres de bronce y fierro con colchones de lana y crin; ropa de cama, divanes, sillas ta servicios de lavatorio, delanteros, grabados religiosos, út toilette, roperos y peinadores sueltos; guardarropas, cor lámparas para velador, sommiers, marquesas, catres y coch ra guaguas, etc.

VARIOS.—Baños de fierro enlozado, llaves niqueladas; tadores de diversas marcas, lavatorios de desagüe, bidets, dos, cocinas a gas y económicas; estantes fierro para ollas, nes cubierta zinc, ídem de mármol, bodegas de fierro, lava pailas de cobre, batería de cocina, paragüeras, amoblados para ídem para jardín, escaños, sillas de montar, bicicletas, veloc billar de carambolas, billa inglesa, etc., etc.

UN AUTOMOVIL DODGE CARROCERIA TURISMO 7 tos, en perfecto estado, con certificado de Garage autorizado.

Y DEMAS A LA VISTA DESDE HOY

VICTOR ARAYA L.
MARTILLERO DE HACIEND

REMAT

DE 200 TRAJES IMPORTADOS, SOMBREROS Y ARTICULOS DE FANTAIA PARA SEÑORAS, IMPORTADOS DE LAS CASAS HAVET Y MANBY DE PARIS

865 - AGUSTINAS - 865

SALONES DEL PRIMER PISO

EL SABADO A LAS 10 DE LA MAÑA

Por cuenta y orden de una casa importador

AL MEJOR POSTOR

— HAY —

200 TRAJES modelos importados en ricos géneros de seda, hilo, encajes, etc., de las casas Havet y Manby de París, gos, Salidas de teatro, Jerseys de seda, Echarpes de seda, etc. 50 SOMBREROS modelos adornados, Maletines de seda,

A LA VISTA MAÑANA VIERNES DE 9 A 11 Y DE 2 A

PAGO AL CONTADO

VICTOR ARAYA L.
Martillero de Hacienda

EL TATTERSAL

En la FERIA que se efectuará

Hoy Viernes 19 de Diciembr

tre otros lotes se rematarán:

NOVILLOS VACAS Y BUEYES gordos y para engorda dos de **San Fernando, Maipú y Panlahue.**

CABALLARES de montura tiro y arado de diversas pro dencias.

OVEJUNOS llegados de **Malvilla.**

GANADO DELGADO.—En nuestro remate de los LUN venden numerosos lotes de ganado vacuno y ovejuno, proc de la zona afectada por la sequía, que pueden adquirir los naderos de la ZONA CENTRAL y SUR a precios muy ven aprovechando además la rebaja de 40 o|o sobre los fletes animales despachados a estaciones al sur de CURICO.

EL GERENT